EL DIARIO

Fundado por José Carrasco el 5 de Abril de 1904.

AÑO XLVIII. — Nº. 16,370. Edición de 16 páginas — Precio del ejemplar Bs. 5.— La Paz, Domingo 8 de Junio de 1952.

AUMENTA EL VIGOR DE LA CAMPAÑA ANTI COMUNISTA EN TODA FRANCIA

Por Edward KORRY

París, 7 (U.P.).— Agentes del servicio de contraespionaje militar, allanaron las células comunistas en cuatro grandes puertos y bases navales de Francia, donde se apoderaron de documentos que las autoridades dicen que se relacionan con la defensa nacional.

El tribunal naval de la gran base de Tolón, afirmó que el partido comunista estaba "obrando contra la seguridad externa de Francia", el nombre de una potencia extranjera, que, evidentemente es la Unión Soviética.

EN LAS BASES NAVALES

En Tolón, Brest, Lorient y Burdeos, puertos por los cuales llega la ayuda militar norteamericana a Francia, agentes especiales de la división de seguridad territorial (policía nacional de Investigaciones) y pelotones de policías, allanaron sorpresivamente las células secretas comunistas.

El juez Fernad Roth, de Tolón —la mayor base naval de Francia— declaró que habían sido secuestrados del domicilio del comunista militante Marius Bertrand, documentos muy interesantes relacionados con la defensa nacional. Esas medidas oficiales pueden dar lugar a detenciones sensacionales, a medida que se vaya desarrollando la campaña anti—comunista del presidente del consejo de ministros Antoine Pinay. En la base de Tolón, el tribunal naval acusó a los comunistas, cuyos nombres no dió, de conspirar contra la seguridad externa de Francia, lo cual constituye el más grave delito en tiempos de paz, que puede ser castigado con la pena de muerte.

LA SEGURIDAD DE FRANCIA

Ha despertado gran interés esa acusación de que el partido comunista conspiraba contra la seguridad externa de Francia, en nombre de una potencia extranjera. Bertrand fué uno de los varios dirigentes rojos detenidos en Tolón. Otros son Hernand Revest secretario del sindicato obrero comunista de la base de Tolón, Johanes Mentha, corredor de seguros de vida y uno de los jefes de los guerrilleros comunistas franceses durante la guerra y Marcel Leclere, empleado en la compañía eléctrica nacionalizada. También fueron detenidos 65 propagandistas rojos.

OTRAS DETENCIONES

En París fué detenido anoche Georges Bouvard, jefe del departamento de policía interna del diario comunista "Ce Soir" acusado de desacato a las autoridades. El anuncio oficial expresa que Bouvard "insultó" a los agentes de policía y los agredió en una estación ferroviaria. Gustav Givet, alcalde comunista de la Rice Marie, en el sur de Francia, fué suspendido por un mes por tomar parte en una manifestación roja en la semana pasada.

La policía parisense al proseguir sus allanamientos, revisó un taller comunista de imprenta, la agencia comunista de noticias "Union francaise d'information" y las oficinas del movimiento internacional obrero.

INTERROGATORIO A DUCLOS

En la cárcel de La Santé de París, el juez instructor Pierre Jacquinot interrogó al jefe comunista Jacques Duclós, que está preso desde la semana pasada, cuando ocurrieron los disturbios rojos contra el general Matthew Ridgway. Jacquinot tiene a su cargo el sumario judicial contra Duclós y otros 160 comunistas, acusados de conspirar contra la seguridad externa del país a nombre de una potencia extranjera, lo que puede constituir la base de las medidas del gobierno de declarar ilegal al partido comunista, que se calcula tiene 700 000 afiliados; en las recientes elecciones obtuvo 5 millones de votos.

Taft mantiene su ventaja Electoral

Wáshington, 7 (U.P.).— Al adjudicarse hoy el senador Robert Taft los 32 delegados del estado de Indiana a la convención nacional del partido republicano, que elegirá el candidato a las elecciones presidenciales, la pugna entre Taft y el general Eisenhower, por conquistar tal candidatura se ha convertido en una campaña para obtener el apoyo de los delegados no comprometidos a votar por determinado aspirante, a la candidatura presidencial.

Entre hoy y el 7 de julio fecha en la que se inaugura la convención, solo faltan elegir 10 delegados de Illinois dos de Luisiana y tres de Puerto Rico, pero más importante que esos pocos delegados, son los 300 ya elegidos que figuran como independientes, esto es, que están comprometidos a votar por Taft o Eisenhower.

Según la compilación de los resultados de las elecciones preliminares hecha por la United Press, excluyendo 2 delegados de Virginia que deben ser elegidos hoy, Taft cuenta con 469 delegados y Eisenhower con 397, para ser elegido candidato presidencial en la

Desafiante Viaje de Dean Acheson a Viena y Berlín

Por Donald J. GONSALEZ

Wáshington, 7 (U.P.).— Como si abrigase el propósito de desafiar a los rusos a que provoquen un incidente, el secretario de estado, Dean Acheson ha proyectado ir a Viena este mes, por el mismo corredor aéreo controlado por los soviéticos, donde el avión de un diplomático norteamericano fué atacado por cazas rojos el miércoles pasado.

Los informantes declararon que el viaje de Acheson se hará en el avión presidencial "Independence" y contempla una escala en Viena para pasar la noche, así como una visita a Berlín, que se halla muy adentro de la zona soviética de Alemania: es también probable que Acheson vaya a Roma.

Sus visitas a Viena y Berlín, constituirán un desafío a los soviéticos y un aliciente a los austriacos y alemanes, en sentido de que los Estados Unidos no se dejan intimidar por los gestos y amenazas de la Unión Soviética. Se cree posible que cazas a reacción de los Estados Unidos escolten al avión de Acheson por los corredores aéreos, para evitar otro incidente. Es posible, por otra parte que el paso de Acheson por el corredor aéreo constituirá un desafío a los rojos a que provoquen un incidente.

Las autoridades norteamericanas en Viena, ya han hecho entrega de la nota a las autoridades de ocupación rusas, por el incidente del miércoles, en que 2 cazas a reacción rusos, hicieron pasadas al aeroplano en el que el Alto Comisionado norteamericano en Austria, iba de Viena a los Estados Unidos. Donnell dijo a los periodistas que los cazas rojos aparecieron apenas su avión levantó vuelo en la base aérea de Berlín occidental. Añadió que los cazas rusos se acercaron a su avión a poca velocidad, se retiraron luego, pero volvieron a gran velocidad para desaparecer hacia el sur, donde hay una base aérea rusa.

Un Maletazo Providencial

Texas, 7 (U.P.).— Al golpe de una maleta sobre la cabeza de la señora Jessie Krupp, se le ha atribuído el efecto benéfico de que haya recobrado la visión normal.

La señora, de 18 años, perdió la vista del ojo derecho, hace un año, como resultado de un rayo que cayó cerca de ella, recuperó la vista al volcarse el automóvil en el que iba con su esposo y caerle encima de la cabeza una maleta.

Una Junta de Regencia en Amman

Amman, 7 (UP). — El primer ministro de Jordania, bajá Tewfik, dijo que se han dado todos los pasos en relación con el establecimiento de una junta de referencia que gobernará en lugar de Talal, que se halla enfermo.

Agregó que la regencia ha sido aprobada por los principales miembros de la familia real. Tewfik hizo esta declaración a los periodistas, en respuesta a la declaración que emitió el príncipe Abdul Illah, de Irak, que hizo una visita de 4 días a Amman. Illah declaró que las autoridades de Jordania, no habían mostrado respeto hacia el rey Talal, en la medida que lo exigio el tratamiento médico al que estaba sometido. Hablando por radio al Irak, Abdul Illah, acusó al gobierno de Jordania de haber ocultado la enfermedad del rey a la familia real y a la nación.

El primer ministro jordano dijo que se vió que el estado de salud del rey era malo desde fines de abril y que el informe completo al efecto, había sido enviado al príncipe Abdul Illah, en Bagdad.

10 heridos en un Mitin Comunista

Burdeos, 6 (U.P.).— 10 personas resultaron heridas, incluso tres policías, y los demás, manifestantes comunistas, uno de ellos una mujer, cuando la policía dispersó una manifestación roja no autorizada, frente a la sede de la confederación general del trabajo.

Unos 500 manifestantes se congregaron en las calles después del mitin en esa sede obrera y comenzaron a gritar denuestos contra la policía y el general Ridgway. La policía intervino armada de bastones y dispersó a los manifestantes con la ayuda de gases lacrimógenos 10 manifestantes fueron detenidos.

En Corea no Varía la Situación

Tokio, domingo 8 (U.P.).— Cuatro escuadrillas de caza—bombarderos de las Naciones Unidas atacaron la vía ferroviaria que une Kanggye con Huinchon, en Corea septentrional, en la principal operación bélica del sábado, destruyendo o dañando 10 puentes.

Los ataques empezaron al amanecer y duraron hasta ultimas horas de la tarde. La aviación comunista no interceptó estas incursiones: los aviones a reacción aliados no localizaron a las máquinas mig de los comunistas, sólo vieron un avión comunista que se refugió al otro lado de la frontera manchuriana antes de que pudiera ser atacado.

En tierra las acciones siguieron limitadas a incursiones esporádicas y encuentros de patrullas, así como aislados duelos de artillería.

NEGOCIACIONES DE PAZ

Tokio, domingo 8 (U.P.).— Los delegados aliados suspendieron ayer las negociaciones de la tregua en Corea por 3 días, en protesta por la campaña de propaganda comunista.

La interrupción de las negociaciones, que dejó boquiabiertos de sorpresa a los rojos, ocurrió después de que los comunistas se negaron en la sesión de la tarde a aprobar un receso de 3 días.

En las últimas semanas, los comunistas habían convertido las estancadas negociaciones en plataforma de propaganda, caracterizada por su tono difamatorio y agresivo. Se espera que la interrupción origine aún más violentos ataques.

El jefe de la delegación de las Naciones Unidas mayor general William Harrison dijo que volverá a Pan Mun Jom el miércoles a las 11 "o en fecha posterior si así lo desean los comunistas". Ambas partes han interrumpido las negociaciones varias veces por distintas razones, pero ayer fué la primera vez que una de ellas abandonó la tienda de campaña donde se realizan las gestiones, en plena sesión.

El teniente general norcoreano Nam Il, que había solicitado la sesión de la tarde, pronunció un discurso de 16 minutos, pero sin llegar a explicar por qué había pedido tal sesión. En vista de ello, Harrison propuso el receso de 3 días y para dar más fuerza a sus palabras, se retiró con su delegación, lo que dejó perplejos a los rojos.

Las negociaciones se hallan estancadas por la cuestión de los prisioneros de guerra.

El Misterio de Dos Diplomáticos

Londres, viernes 6 (U.P.).— Un despacho de Zurich al "London Daily Express" dice que Donald MacLean, uno de los dos diplomáticos desaparecidos hace más de un año, vive ahora en Praga.

El periódico dice que la información se ha descrito con grandes titulares en la primera página, diciendo que su corresponsal en Zurich tiene "pruebas" de que Mac Lean está en la capital checa y que se ha comprobado que envió mil libras a su madre política en Londres, después de retirarse esa suma de un pequeño banco suizo.

MacLean y Guy Burgess, ambos altos funcionarios de la cancillería británica, desaparecieron en mayo último, después de desembarcar en Francia de un buque de servicio a través del Canal de la Mancha.

Soviéticos roban ganado en Alemania

Berlín, 7 (U.P.).— Soldados soviéticos y miembros de la policía comunista de Alemania oriental, penetraron en una granja situada sobre el límite del sector francés de Berlín occidental y se llevaron ganado vacuno y caballar.

La policía de Berlín occidental informó que los rojos también obligaron a 13 berlineses que trabajaban en esa granja a retirarse de la misma, llevando sus efectos personales. Añadió la policía que todo el ganado vacuno y caballar que pastaba en el campo de la misma granja fué llevado por los rojos a Alemania oriental.

Asimismo, la policía dijo que los edificios de la granja se hallan del otro lado del límite, dentro de la zona soviética y los campos de pastoreo se hallan en el sector francés de Berlín, añadió que cuando comenzó la ocupación de Berlín, en 1945 se consideró la granja en su totalidad, como parte del sector francés.

Debido a las recientes restricciones comunistas y los esfuerzos rojos por reclutar jóvenes para la policía de Alemania oriental ha aumentado el número de personas que arriesgan sus vidas al huir a Alemania occidental. Las autoridades occidentales declararon que los rojos, con el propósito de intensificar la conversión de Alemania oriental en un campo armado, ha ordenado a todos los habitantes de la zona soviética que aprendan a usar armas de fuego "en defensa de la patria".

El plan comunista contempla prácticas de tiro de todos los obreros entre los 16 y 60 años de edad, las mujeres de 18 a 45 años deberán hacer prácticas de tiro y de excavación de trincheras.

Por otra parte, las autoridades militares norteamericanas, informaron que el soldado de su nacionalidad Ray Schultz, a quien los comunistas de Alemania oriental han calificado de "luchador por la paz" huyó de la cárcel roja y se entregó a la policía militar norteamericana. Schultz, con otros dos camaradas norteamericanos huyó de Berlín, donde estaban detenidos en diciembre pasado, al entrar en Berlín oriental, fueron detenidos por los comunistas y obligados a trabajar en una fábrica de Alemania oriental.

Schultz dijo a las autoridades militares que había huído de la fábrica cerca de las minas de uranio de Alemania oriental y se entregó a la policía militar norteamericana de Berlín occidental. Añadió que ignoraba el paradero de sus camaradas.

En ocasión del caso de Schultz, se cambiaron notas entre las autoridades militares norteamericanas y soviéticas, las cuales hasta presentaron fotostáticas, con una presunta declaración en la que los soldados atacaban "la política agresiva de los Estados Unidos".

San José — Por Flax

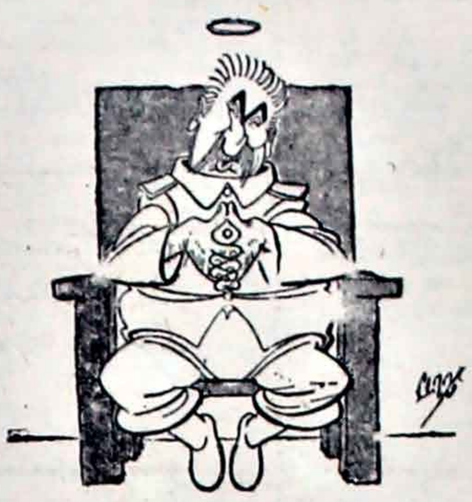

STALIN.— ¿Han visto ustedes? Ellos forman ejercitos, ensayan bombas, hablan de agresión, mientras yo espero, resignado, en mi sillita, y al final de cuentas resulta que el malo soy yo.

Eisenhower Dispuesto a una Entrevista con José Stalin

Nueva York, 7 (U.P.).— El general Dwight Eisenhower dijo que iría a cualquier parte del mundo, en cualquier momento, para entrevistarse con el primer ministro soviético Stalin y hablar sobre la paz mundial.

Expreso el general, que ahora aspira a la candidatura presidencial republicana, que la prevención de una nueva guerra será el más importante punto en la plataforma del partido, pese al verdadero diluvio de consejos de muchas personas, en sentido de que no haga campaña sobre el tema "La paz es algo maravilloso".

Eisenhower hizo estas declaraciones en la segunda conferencia que ha tenido desde que, como civil, entró de lleno en la lucha política. Dijo Eisenhower: "no puedo concebir nada más importante para el pueblo norteamericano que la seguridad y la paz, para este mundo perturbado".

Hizo especial hincapié en la tensión entre los mundos de oriente y occidente y añadió "todos tenemos que trabajar y hacer sacrificios, el camino hacia la paz y la seguridad no es fácil, pero abrigo la máxima confianza en que siempre se impondrá la decisión de la mayoría, más bien que el genio de un solo hombre".

Interrogado sobre si estaría dispuesto a entrevistarse con Stalin, el general contestó: "Puedo decir esto: no creo que sea esa la forma de encarar la cuestión pero puedo agregar esto otro: si tuviera la más mínima razón para creer que tal entrevista sería útil, iría a cualquier parte del mundo, para promover lo que a mi parecer es de absoluta necesidad para todos nosotros. Nada hay en este mundo, que yo no esté dispuesto a hacer para promover la causa de la paz y la seguridad de los Estados Unidos"

Dijo que las diferencias entre los dos campos, en los cuales está dividó el mundo, no podrán solucionarse mediante negociaciones, mientras "el sistema soviético del comunismo siga creyendo que no puede coexistir con otros sistemas. Nosotros no vamos a ser destruídos, lo que debemos hacer es crear una situación en el mundo, en la cual obliguemos (a los comunistas) a camoiar sus ideas acerca de otros sistemas"

Eisenhower dijo también que la principal diferencia entre las políticas exteriores de los partidos republicano y demócrata es "de método" Dijo que se oponía a enviar tropas norteamericanas a ayudar a los franceses en la guerra de Indochina.

Eisenhower permanecerá varios días en Nueva York, realizando entrevistas con los dirigentes republicanos tratando de conquistar delegados para la convención de su partido.

Advertencia de Lie a Syngan Rhee

Naciones Unidas, Nueva York, 6 (U.P.).— El secretario general de la ONU, Trygve Lie, advirtió al presidente de Corea del sur, Syngman Rhee, que las Naciones Unidas no pueden permanecer indiferentes cuando se recurre a métodos arbitrarios que amenazan destruir las raíces del gobierno democrático.

La amonestación de Lie fué hecha después de una similar advertencia por el presidente Truman y los representantes de otros miembros de las Naciones Unidas que tienen tropas en Corea. El primer mandatario surcoreano tiene dificultades con su parlamento, sobre cuál de ambos poderes debe gobernar al país.

Lie declaró en una conferencia colectiva de prensa, que había enviado un mensaje a Syngman Rhee, en el que le expresaba, entre otras cosas, que "el estricto respeto por las normas constitucionales y democráticas es más necesario un país que debe cuidar y desarrollar sus recursos para unirse a los miembros de las Naciones Unidas para rechazar la agresión y promover la rehabilitación económica. Es, por supuesto, de responsabilidad del pueblo coreano y de sus representantes, escoger sus propios funcionarios públicos, pero las Naciones Unidas y especialmente los miembros que prestan ayuda a Corea, no pueden permanecer indiferentes cuando se recurre a medios arbitrarios que amenazan destruir las raíces del gobierno democrático".

Asimismo, Lie dijo que no veía esperanzas de una pronta concertación de la tregua en Corea y que la Asamblea General debiera realizar sesiones especiales para considerar el aspecto político del conflicto, como se resolvió en París en el otoño en caso de que los acontecimientos justificaran las sesiones especiales.

Protesta Danesa a la U. Soviética

Copenhague, 7 (U.P.).— El ministerio de Relaciones Exteriores danés, dió a la publicidad una nota que envió a Moscú el 6 de junio para protestar por el mantenimiento, por parte de Rusia del límite de 12 millas en el mar Báltico.

El gobierno danés deplora en la nota que las autoridades soviéticas se hayan negado a que la cuestión fuera planteada ante la Corte Internacional de Justicia de La Haya. Al mismo tiempo subraya que Dinamarca mantiene su punto de vista de que el límite de aguas territoriales de 12 millas, es una violación de las disposiciones tradicionales que rigen en cuestiones de fronteras y también

Enérgica protesta de EE. UU. a Rusia

Wáshington, 6 (U.P.).— Funcionarios del departamento de estado revelaron que aviones rusos a reacción deliberadamente efectuaron pases en torno al avión en el que viajaba el embajador Walter J. Donelly, a poco de salir éste de Viena hacia París.

Los funcionarios dijeron que los Estados Unidos presentarán una enérgica protesta a las autoridades soviéticas de ocupación en Austria. Los funcionarios calificaron el incidente como "un episodio más en la guerra de nervios que Moscú ha ordenado recientemente" en un esfuerzo para atemorizar a las naciones europeas y obligarlas a rechazar el plan del rearme alemán y la formación del ejército europeo.

Donelly, que llegó el jueves a los Estados Unidos informó, según los funcionarios, que dos aviones mig—15 rusos, los mismos que los comunistas utilizan en Corea, hicieron pasadas en torno al avión en el que él viajaba, cuando apenas hacía 15 minutos que había salido del aeropuerto de Tulln en Viena, el miércoles por la tarde.

La guerra en la Indochina Francesa

Saigón, 7 (U.P.).— El alto mando francés informó que las fuerzas franco—vietnamesas hundieron 50 sampanes del Viet Minh, en una incursión nocturna llevada a cabo por comandos.

La fuerza de comandos, ayudada por barcos de la armada francesa, hizo 70 prisioneros y hundió 8 embarcaciones, en las que el Viet Minh transportaba sal, utilizada como moneda. La incursión tuvo lugar el jueves por la noche a 24 kilómetros de Hué.

En el distrito de Cambodia, una aldea fué atacada por tropas del Viet Minh, pero se opuso resistencia hasta que llegaron refuerzos y los rebeldes fueron rechazados. Varios rebeldes, entre los que se hallaba un chino, fueron hallados muertos tras de retirarse las fuerzas vietminhesas.

La ocasión la pintan calva

Viena, 7 (UP). — Un pequeño avión monomotor y un pequeño deslizador checoeslovacos, aterrizaron en la base de la fuerza aérea norteamericana de Tulln, a unos 30 kilómetros al noroeste de Viena y los pilotos de ambas máquinas solicitaron asilo político.

Ambos checos dijeron que se habían perdido y descendieron en Tulln, creyendo que se trataba de una base aérea rusa pero al enterarse que era norte-

El Soviet Proyecta Nuevas Coreas

Springfield, 7 (U.P.).— El presidente Truman, en un discurso, advirtió que puede que Rusia tenga el proyecto de "nuevas Coreas", pero añadió que las fuerzas aéreas de los Estados Unidos, cuentan con enorme poderío, como para someter al enemigo a su voluntad.

El presidente vino a reunirse aquí con sus camaradas de su antiguo cuerpo militar en la primera guerra mundial. Truman habló ante un pequeño auditorio y su discurso fué televisado a toda la nación, el discurso fué uno de los análisis más sencillos hechos de la situación internacional y advirtió que renunciar al presupuesto de defensa sería "jugar con fuego". Tan pronto como terminó su discurso, tomó su avión "The Independence" para regresar a Wáshington.

Criticó a los políticos por tratar de reducir las asignaciones de fondos para la defensa y la ayuda al extranjero, advirtiendo "aún estamos en gran peligro" Agregó el presidente que todos esos empeños de reducir los fondos, están inspirados por motivos políticos en el año de las elecciones.

Truman dijo: "Ustedes han debido oír algunos comentarios en los últimos días, en sentido de que pudiéramos ahorrar dinero en nuestra defensa nacional, creando una gigantesca fuerza aérea. Quien tenga esa idea, olvida que el poderío aéreo moderno es muy costoso, no estamos tratando de crear la mayor fuerza aérea del mundo, estamos tratando de crear la mejor, respaldada por una capacidad industrial, que pueda ampliarse rápidamente en caso de necesidad y mantenerse siempre al día".

Truman declaró: "no hay justificación para disminuir las asignaciones para la defensa o las destinadas a ayudar a nuestros aliados, pero eso es exactamente lo que un grupo de políticos están tratando de hacer.

"Hasta ahora hemos podido evitar la guerra mundial, pero no podemos decir cuáles son los proyectos del Kremlin, puede que hayan nuevas ofensivas en Corea, en otras partes del mundo, los comunistas quizá estén preparando ataques mayores que los que hasta ahora hemos visto"

Añadió: "Ahora tenemos una fuerza aérea con casi un millón de hombres en servicio y cerca de 15.000 aviones en uso activo, éstas cifras son sólo de las fuerzas aéreas y no comprenden el gran incremento del poderío aéreo de la armda y la infantería de marina". Dijo que de acuerdo con los proyectos actuales, las fuerzas aéreas contarán con 143 alas, dentro de 2 o 3 años, cada ala tiene un número de aparatos que varía entre 30 a 75.

El presidente agregó que la industria está produciendo cuatro veces por cada uno que se producía antes de comenzar el conflicto en Corea y calificó esto de "gran éxito".

La huelga del acero y la defensa de E. Unidos

Wáshington, 6 (U.P.).— El secretario de defensa Robert Lovett, previno que la huelga nacional de la industria del acero, constituye un peligro muy grave, para el programa del rearme.

También reveló que las fuerzas armadas estudian un plan para hacer contratos directos sobre el suministro de acero, de llevarse a la práctica tal plan, puede allanar el camino para la incautación oficial de las fábricas que tengan tales contratos.

Lovett formuló tales declaraciones en una conferencia colectiva de prensa, en momentos que los representantes de la industria y el sindicato de obreros siderúrgicos, reanudaban las negociaciones para poner fin al paro de 6 días las perspectivas de una pronta solución no son muy alentadoras, aun que los funcionarios del gobierno confían en que se logrará este fin de semana.

La huelga de 650 000 obreros de las fundiciones de acero está costando a los Estados Unidos 300 000 toneladas de acero por día. Una encuesta ha revelado que las fábricas de artículos de acero tienen metal para 2 a 6 semanas. Se ignora en cambio cómo está distribuído el acero entre las empresas que trabajan para la defensa y las que no lo hacen.

Otro funcionario del departamento de defensa dijo recientemente, que "ciertas armas muy secretas serán muy afectadas por la huelga, debido a que se utiliza en su fabricación, un acero especial, del cual no hay reservas".

Será abundante la cosecha en España

Madrid, 7 (U.P.).— Hay perspectivas de una abundante cosecha según el servicio oficial de estadísticas, que en el último resúmen mensual correspondiente a mayo dice que los sembradíos de leguminosas y cereales han sido favorecidos por las lluvias.

La siega ya ha empezado en Andalucía y Levante; se anticipa un buen rendimiento de remolacha y la siembra de papa ha dado

Tentativa de Invasión Roja a Berlín

Policías de Alemania occidental desbaratan un intento de invasión a los sectores occi-

Max Schneemann
Sucesor
Prado Nº 123. frente Hotel Sucre
OFRECE

Lindos Juegos de Living

Desde Bs.

16.500.-

RADIO "TELEFUNKEN"

La marca alemana más conocida 110 y 220 voltios. absolutamente nueva.

Juego de Comedor

Juego dormitorio para niño

ESCRITORIOS
Estantes para Libros

Agente para: — Tupiza, Atocha y Villazón: Hugo Virrueta G. en Tupiza.

VETERINARIO
B. Ubich especialista en enfermedades perro-gato atiende a su distinguida clientela a Teléfono 5878. (Hotel Ferrocarril). Ruego dejar la dirección. 565

VALVULAS PARA INODOROS
Por mayor y menor. Indaburo No. 312. 465

VENDO
terreno en Sopocachi 400 metros cuadrados o la mitad por precio excepcional Tratar: Sr Peñaloza. Edificio Iglesias 3er piso Oficina 6. 10529

SE VENDE
Bandoneon alemana. Dirigirse calle Linares No. 340. 663

VENDO
dormitorio bombé y elegante living moderno nuevos, precios rebajador. Colón 258, interior. 636

ALAMBIQUE
de destilación continua especial para caña de azucas Ref. Colombia 449 horas de 17 a 19. 563

DINERO
necesito urgente en primera hipoteca Bs 500 000, 400 000 o cualquier cantidad Pago buen interés mensual Ref: Ballesteros y Cia Edificio Iglesias, 2º piso. Yanacocha 475.

JOVEN
Especialista en cuentas desea trabajar en una oficina ofertas de sueldo Ref por carta a esta imprenta a P. R. B. 15525

PENSION FAMILIAR
en casa de familia se reciben pensionistas aseo y atención esmerada. precios módicos Ref. Catacora 328, altos esquina Junin. 10530

POR MOTIVO DE VIAJE
vendo equipo cinematográfico sonoro de 16 mm y varios implementos Maquinas calculadoras Cocinas y estufas eléctricas ortes de vicuña. Todo flamante Manzaneda 110 altos (en las mañanas). 1061

CHALET EN LA FLORIDA
alquilo íntegramente amueblada, compuesta de tres dormitorios, dos cuartos de baño, un salón. living escritorio. comedor Office, cocina eléctrica frigidaire, agua caliente. teléfono cuartos para sirvientas. garaje amplio. jardín etc. Ref.: Misma casa o al Tel. 0214 en la ciudad Tel. 2664 Situación de la casa frente al Club de Tennis esquina Hugo Zalles y Los Badantes. 1261

PESOS ARGENTINOS
compro. Cine Colón, Tel. 3477 1061

CARPINTEROS
para maquinaria y banco se necesitan en "Barraca Potosí" Miraflores esquina Corrales Pinilla 663

COCINAS
eléctricas alemanas Precio económicos Ferretería Unión Av Montes 760. 763

VENDO
de ocasión lote de terreno de 316 metros cuadrados, Av. Sánchez Lima final, abajo de la Plaza Abaroa No. 1246. Títulos bien saneados. 864

MUEBLES
de escritorio, flamantes se vende. Tel. 4968. 564

CASINOS 75 Bs.
CADA JUEGO EN VENTA calle Ayacucho No 323 Joyería frente al Correo Por cantidades mayores precio especial
LA PAZ—CASILLA 256

Rayo Flotante

El mejor calentador de baño de larga duración. de fácil manejo y muy económico
J C BURGOS
CALLE JUNIN 725
Teléfono 3310
De venta en el Bazar
ALSACIANO DE WEIL BLOCH
CALLE LOYZA 33

SE ALQUILA
un local de 200 m2 apto para industria. Informaciones: Maderera Santa Rosa Av. Montes 728-30. 564

EN OBRAJES
Vendo hermoso terreno 760 m2. a dos cuadras de la Av Zalles, buena orientación: colinda con construcciones modernas. Precio, por urgencia de viaje: Bs. 970 el metro cuadrado. Aproveche esta única oportunidad en COMERCIAL PEÑARANDA. Potosí 419. Oficina 3. Casilla 1633. 568

COMPRO
materiales de construcción. nuevos y usados. Calaminas. alambre tejido, puertas y ventanas maderas. cemento, cañerías de media pulgada y otros. Manco Capac 318. 564

MESAS DE JUEGO
plegables, tapizadas en paño y de sólida construción. Ventas en Avenida Mariscal Santa Cruz No. 287 Tel. No. 3308. 761

INDUCTOTERMIA
Se hacen aplicaciones bajo prescripción médica todos los días de horas 15 a 16
TELEFONO 2294
Rosendo Gutiérrez 95

CATRES
"Roberts" de 1—1/4 plazas para grandes y chicos. Edificio los SS. CC. 5o. piso.— Of. 5 calle Bueno 245. 15529

MUEBLES
en venta: comedor, cama turca y juego mimbre. Ref.: Mariano Armaza 99 tratar de 10 a 12 y de 2 a 5 horas. 764

Automóvil de Soto
Sedán cuatro puertas de lujo, vendo flamante. Tratar Agencia Vidal Coroico esquina Yungas, Tel: 5487 cualquier hora o Av Camacho 11, tercer piso, Tel. 5716, horas de 8 a 9 y 1 a 2. 564

DE OCASION
vendo automóvil Studebaker modelo 39, en perfeco estado. Ref.: Potosí 277. Horas: de 12.30 a 13.30. 664

FLETEROS
para transportes permanentes de Sur Yungas se necesita. Maderera Santa Rosa. Av. Montes 728-30. 564

TERRENO
vendo 306 m2., calle Abdón Saavedra esquina Aspiazu, una cuadra del Colegio Alemán. Precio de ocasión. Comercial Machicao Yanacocha 368. Teléfono 3243

Por motivo de viaje
vendo camionetas nuevas, a precios rebajados, Chevrolet 1951 Studebaker 1950 Ref.: Yanacocha 235 tercer piso oficina No. 8 565

VENDO
puerta metálica. importada 205 ancho por 4 mts. alto. Bueno 348. 665

SE VENDE
una casa nueva en Sopocachi, calle Quito No. 5 sobre Av. Ecuador, entre Fernando Guachalla y Rosendo Gutiérrez Ref: Tel. 2944, tratar de horas 12 a 14.30. 565

VENDO
vendo torno eléctrico Rither y sillón portatil para dentista. Ref.: Linares 445. 1565

NECESITO
casa o departamento en alquiler Región Sopocachi. Ref: Casa Philco. Tel 3700. 761

CAÑERIA
vendo cañería acerada, de seis pulgadas. Ref.: México 53 altos. interior. 765

SE ALQUILA
departamento amoblado en contrato anticrético en Bs. — 500.000 Av. Chile No. 109 Ref.: de horas 14 adelante. 565

VENDO TERRENO
340 m2. en Sopocachi alto precio excepcional. Ref.: Hotel Torino pieza 2. 465

VENDO
sillas para comedor y escritorio y una mesa de ping-pong. Av. América 395 3o. piso. 765

COMPRO CAMION
con poco uso de 4 1/2 toneladas Ref.: Hotel Eden pieza 32.

AVISOS ESPECIALES

SE TRANSFIERE
hermosa tienda, trastienda Lugar mucho negocio. Héroes del Acre, antes Sanchez Lima 261. 765

SE ALQUILA
Cómodo departamento recién terminado, para familia reducida Av. República Dominicana 461 (Miraflores) 565.

OPORTUNIDAD
Para los criadores de aves, ofrezco gallos de la raza LEGHORN de ocho meses de edad, solo por pocos días precio fuera de toda competencia. Nicolás Acosta 621 o el Tel.. 6725. 565.

MOTOR
Eléctrico, nuevo, de 900 r|m, permuto con motor de alta revolución de 2 H. P. Graneros 374 465.

GRAN LIQUIDACION
En Mueblería Hércules. Dos lujosos comedores enchapados, dos juegos de living en azul y mostaza ropero de tres cuerpos con cuna, sillas de comedor, en cuero, cujas trinchante. Eloy Salmón 497. 465.

EN VENTA
única ocasión sin intermediarios, un lote de terreno con 1.500 m2. dos habitaciones recien construidas, todo amurallado detrás del Sucre Tennis Club a precio de ocasión bastante material o permuto con camioneta. Tratar todos los días. Calle Ingavi 661.

Organización Mercantil "Echalar"
realiza trabajos contables. Compra-venta propiedades. Comisiones consignaciones. Compras despachos para interior. Socabaya 240 4o. piso. casilla 1977. 2665

En Cochabamba
se ofrece en venta un lote de terreno superficie 660 m2. en la zona mas bella de Queruqueru, con árboles frutales. dos habitaciones modernas, agua de pozo semisurgiente y pileta de agua potable. Referencias Tel. 3939 casilla No. 25. Esta ciudad tel. 6221. 1565

OCASION
vendo un sacón de zorros azules. Un sacón de Murmé, una radio General Electric. Un calentador de cuatro galones, y un

CARRETILLA
a Bs. 2.700 flecadura de seda kilo Bs. 500. Bueno 348. 565

DE OCASION
se vende un aparato de radio 15 lámparas. Casa Nylon, Potosí 467, hasta el 12 de los corrientes. 865

SEÑORITA HONORABLE
secretaria Esteno-dactilógrafa en castellano ol. experiencia y con conocimiento de inglés se ofrece. Escribir a señorita. Casilla 1100 ofreciendo sueldo. 366

COCINA VENDO
a gasolina de tres hornillas y su horno, primera oferta razonable. Tumusla 398. 366

VENDO
lindos lotes Av. Iturralde 151 buena orientación, provisto agua luz, alcantarillado, pavimento Precio 3.200 el m2. Ver y tratar en la misma casa o Coroico 420 oficina 24. 366

SE VENDE
abrigo de patas de astrakan, color negro, nuevo. Ref.: calle Socabaya 284. 666

VENDO
o permuto con camión nuevo terreno de 400 m2. con construcción. Informes Illampu 639. Garcia. 566

VENDO
cable de acero 3/4" medio uso Ref.: Colón 589 taller costura altos horas 15 a 18 y Bueno 260 366

VENDO
Confitería heladería, completamente instalada y en funcionamiento, con muebles y maquinaria moderna, cuartos habitación y dependencias a 1 2 cuadra de la Plaza principal de la ciudad del Porvenir: Santa Cruz Detalles: Calle Abdón Saavedra 752 casi esquina R. Gutiérrez después de horas 18 o a A. A casilla correo 1787. — La Paz. — 366

CAMION
International nuevo L 170 vendo, precio de ocasión, por motivo viaje, Plaza Abaroa 112. Horas 12 a 14 y 30. 366

SIRVIENTA
con cama adentro se necesita, se paga buen sueldo, presentarse en la mañana Av. Arce 1422 2o. piso. Inútil presentarse sin certificados. 366

VENDO
2 llantas 4.50 x 20 por Bs. 3.000.— Tumusla 398. 366

VENDO
máquina Singer de pie, cinco gabetas, flamante. Ref.: 24 de Diciembre 173. 3er. patio altos De 8 a 13. 366 366

SE PRECISA
maestros cerrajeros y ayudantes Mayor Lopera 568. 566

SE NECESITA
piano en alquiler 20 de Octubre 939 Tel. 4186. 566

POR MOTIVO DE VIAJE
se vende una industria próspera de brillante porvenir Ref.: Potosí 403. 1566

COCINERA
se necesita, para atender dos personas Se paga buen sueldo Ref.: Av. Armentia 1047. 366

SE NECESITA COCINERA
Que sepa de su oficio, para Obrajes. Inútil presentarse sin certificados satisfactorios. Referencias: Plaza Venezuela 19. 1066

MUEBLES
En venta, un juego de comedor, otro living, precios convenientes, verlo en la Av. Mariscal Santa Cruz 341. 366

TRAMITO
Jubilaciones, cuotas mortuorias, lutos, fianzas del 10 o|o, cómputos de servicio, devolución de aportes, desahucios, etc Dirigirse por carta a Antonieta de Baldivieso: Ismael Vásquez No 262. La Paz. 1565

URGENTE
Se desea comprar un teléfono comercial para instalación inmediata los interesados pueden dirigirse al Banco Minero, departamento Técnico sección Arquitectura, segundo piso. 566

CAMIONETA
Plymouth, 1|2 tonelada, tipo pick-up, motor Standard, llantas nuevas, muy bien equipada Héroes del Acre 238 A. San Pedro. 366

CHEVROLET 1949
Automóvil, vendo. Av. Ecuador 791, Sopocachi. 666

TERRENO
en San Pedro, ciento treinta y seis m2. sobre la calle Batallón Sucre (San Pedro) dos frentes con facilidades de pago Tratar señor Peñaloza, Edificio Iglesias 3o. piso oficina seis. 567

ALQUILO
un departamento sin concluir, apropiado para pequeña industria. Calle Cuba esquina Dias Romero Referencias Plaza Murillo 264. 467

PRECIOS DE OCASION
muebles en general radios de diferentes marcas, máquinas de coser, escribir y fotográficas balanzas, instrumentos musicales, catres Simons. facilidades de pago. Comercial Pando. Av. Pando 723. 667

COMPRO
sin intermediarios, 250 metros cuadrados, de terreno en cualquier sitio de la ciudad, pago al contado. Ref.: Illampu No. 638 altos. 767

NECESITO
urgentemente llantas para motocicletas aro 20 y un Side-car, marca Harley Davidson. Referencias Francisco Pizarro 239. 367

VENDO
camioneta Dodge una tonelada 1948. Catacora 684 altos. 367

COCINERA
se necesita, en Obrajes. Calle 16 de Julio No. 155. 267

CAMISAS
para el hombre elegante. blusas de estilo americano para señoras, todo a medida, trabajo excelente. Camiseria Melzer. Presbítero Medina No. 1035 Dos cuadras sobre plaza Abaroa. 267

EN VENTA
radio Hallicrafters modelo S. 40.A. con altoparlante, tocadiscos, transformador y varios discos. Calle Murillo 82. 367

ALQUILO
en casa de familia honorable, dos piezas contiguas con lindo enfarolado, sobre Av. mucho sol y derecho a baño. Referencias Av. Arce 1435, departamento 12. 267

JUEGO DE SALA
vendo, poco uso buen estado consta de un sofá, dos sillones, seis sillas y mesita. Ref. Yanacocha 900. 267

NECESITO URGENTE
pieza amueblada para soltero. Ref.: R.R. a esta redacción. 267

TELEFONO
se vende línea particular. Ref.: Bazar Miraflores, Tel. 6988 367

SOLDADOR DE OCASION
compro autógeno o eléctrico. 110 o 220 voltios. Ofertas a la casilla 2420. 467

ALQUILO
departamento completo, independiente, familia honorable zona San Pedro Raúl Zabala 76 entre Riobamba y Venancio Burgoa. sábado, domingo a cualquier hora. 267

NECESITO
carpinteros. Vendo madera. Comercio 569. 367

COMPRO
160 acciones Banco Nacional. Av. Camacho 45, 3er. piso, oficina 5. 267

VENDO
lindos lotes. Av. Iturralde 151, buena orientación, provisto agua, luz, alcantarillado, pavimento Precio 3.200 el m2. Ver y tratar en la misma casa o Comercio 420 oficina 24. 367

PIANO
nuevo compro Teléfono 2663. 267

POR VIAJE
se vende lindo juego loza importada de 96 piezas. sin uso Sánchez Lima 1040, departamento 3. 363

ALQUILO
departamento Ref.: Mercado 88 Of. 18 Tel. 6982 o 6153. 367

SE NECESITA
tres señoritas de costura Inutil presentarse sin certificados. Ref.: Indaburo 365. Borlino. 267

MOLDES
para mosaicos compro. Referencias: Av. Montes 738. 267

VENDO MUEBLES
tocador rauli, livings, mesas, vitrina y varios. Av. Saavedra 120 altos, tardes. 367

DELANTALES PARA SEÑORA
como siempre ofrecemos nuevos modelos en delantales para señora. Visitenos en Sánchez Lima 1040 departamento 3. 267

VENDO
de ocasión auto Buick, Cupé modelo 1932 perfectas condiciones Bs. 95.000 Pasaje Tumusla Garaje Mendez. 368

MAQUINA
de escribir, vendo de ocasión. marca Underwood. flamante, portatil y otra fotográfica. Ref.: Ballesteros & Cia. Edificio Iglesias segundo piso. 368

TRANSFIERO NEGOCIO
zona céntrica, bien acreditado, especialmente con artículos de ferretería. Ref.: Ingavi No. 466. teléfono 5197. Casilla 1686 Socona. 468

CHOFER
con brevet necesita Empresa Minera, para trabajar en la ciudad. Dirigirse a la casilla 1603 La Paz, enviando copias de certificados. 363

TRANSPORTE
urbano en camionetas, llame al Tel. 2643. 668

Departamento
ofrezco en contrato anticrético, por Bs. 200.000 — Tratar Pisagua 17, primera puerta. 468

RADIO AKUSTIK
ofrece a su distinguida clientela, reparaciones de radios de todas las marcas, y artículos eléctricos en general. En venta material para radio y electricidad. Cocinas de tres y cuatro hornillas y horno, alemanes, ceniceros y lámparas de pie. Belisario Salinas 296 Sopocachi. 1067

SE VENDE CASA
sin intermediarios de un departamento completo con patio y dependencias, contiguo lote de terreno de más de 200 m2 con cimientos para otro departamento, materiales, 5.000.— adobes, piedra y agua zona San Pedro Alto. Precio Bs. 950.000.— Entrego desocupada. Títulos perfectos, Ref.: misma casa Almirante Grau final (prolongación calle izquierda frente casa azul dos pisos) No. 992 o teléfono 4924. 867

MAGNIFICA INVERSION
sobre Av. Saavedra, con frente a tres calles 3750 metros cuadrados. Muy apropiado para industria o lotes. Precio de ocasión. Datos Yanacocha 425 Of. 29. 1067

NECESITO
sirvienta cama adentro con recomendaciones. Calle Colón 447. 367

INDUSTRIAS
Fadec
Fábrica de materiales de construcción. Disponemos grandes cantidades de tubos de cemento de diferente diámetro. Tejas de cemento y fibro, cemento listos para entrega inmediata
Av. Montes No. 738. 267

LOCAL CENTRICO
para oficina, se transfiere Tel. 3080. 467

DIPLOMATICO
necesita casa o departamento amoblado, sin escaleras llamar Hotel Sucre 322. 267

SE ALQUILA
pequeño departamento en Miraflores Ref. Ballivián 61. 267

Buick nuevo 1945
se vende de ocasión, 4 puertas perfecto estado, 5 llantas nuevas Verlo Garaje Maldonado (Pasaje Iturralde 427). 267

EMPLEADO
Necesitamos para cuentas corrientes. Sueldo inicial Bs. 6.000. Enviar carta manuscrita a la casilla No. 1390. 367

Presto Bs. 120.000
En primera hipoteca. General González 135. (San Pedro). 467

Por Motivo de Viaje
Vendo máquina de coser nueva marca "SIGMA" pedal y una de escribir de escritorio condición inmejorable. Tratar en calle Tarija 273, Sr. Ricardo.

SIRVIENTA
se necesita, con recomendaciones, buen sueldo. Ref.: Calle Potosí No. 40. 268

VENDO
Kiosco, se vende por motivo de viaje, en Illimani 30. 868

COMPRO
Vagoneta 1950-51, poco recorrido. Pichincha 461 Tel. 3826. 268

OFRECEMOS
dinero en primera hipoteca cualquier cantidad. Comercial Machicao. Yanacocha 368. Teléfono 3243. 368

SE OFRECE
dos lotes de terreno en la Av. EE.UU. entre las calles Costa Rica y Haiti. Dirigirse Of. Técnica Socabaya 313 2o. piso. 368

NECESITO
dinero para dar en primera hipoteca, pagamos buen interés. Comercial Machicao. Yanacocha 3243. 368

VENDO
planta Koller, casi nueva, precio de ocasión. Yanacocha 425 2o. piso. oficina No. 32. 868

Llantas 10.00 – 18
medio uso en venta. Calle Tte. Oquendo 233. 568

DOS LINDOS CHALETS
vendemos sobre el mismo parque Infantil de Sopocachi, dos soberbios chalets residenciales modernos, un departamento de optima construcción cada uno. Exquisito confort, comodidad, lujo, amplias dependencias. Precios realmente de verdadera ocasión. Aproveche, solamente al contado. Oficina L. Alvarez Herrera. Potosí 341, Tel. 2855, casilla 2398. 168

DE OCASION
vendo un radio General Electric, un calentador de 40 galones, un juego de living. un sacón de Murmé, y un sacón de zorros azules. 20 de Octubre 764 bajos, izquierda, horas 14 a 16. 368

SE VENDE
una máquina para permanentes a kerosene, instalación de luz para camarines de peluquería, cromados. Líquido para permamentes. Una radio. Tumusla 522 tercer patio. 368

ALQUILO
pieza amueblada. Héroes del Acre 194, San Pedro. 668

CARPINTEROS
necesito, se paga buenos sueldos. Av. Saavedra 321 lado Policía, maestranza Miraflores. 368

VENDO
lote de terreno alrededor de 200 metros cuadrados en esquina plaza. final Lopera. Tratar en Lopera 435. 168

EN VENTA
o en contrato anticrético, se ofrece casita moderna con o sin muebles en Villa Copacabana Consta de living comedor, dos dormitorios, baño, terraza y dependencias, agua dos dormitorios, baño, terraza, y dependencias, agua potable, alcantarillado propio etc. Ref.: Casilla 1834 368

NECESITO
vestonero para obra fina. Oruro 69. 368

LEÑA
eucalipto, se vende. Ecuador 670. Tel. 2349. 168

CARBURO
vendo. América 382. 168

SE OFRECE
en venta suela cruceña de muy buena calidad. Ref. Av. Ecuador 754. 568

CARRETILLAS
compro, América 382. 168

CALAMINA
compro. América 382. 168

Planchas Plomo
extranjero compro, América 382.

TIENDA
traspaso Ref.: América 382. 168

Por Bs. 115.000.-
Camioneta. América 382. 168

CEMENTO
compro. América 382. 168

MOTOR 10 H. P.
110 y 220 vendo. América 382 168

DESEA UD.
que le arregle inmediatamente sus desperfectos eléctricos y mecánicos? Llame al Tel. 2985 será atendido por técnicos especializados, precios moderados 968

EN OBRAJES
vendo precioso lote de terreno sobre la Av. Zalles 400 metros cuadrados, perfectamente plano y bien orientado, único por la conveniencia de precio. Oficina L. Alvarez Herrera, Potosí 341 Tel. 2855. 36

SE NECESITA
en alquiler, departamento o casa pequeña, pago tres meses adelantado. ofertas Murillo Ltda Tel. 6074. 46

SE VENDE
varios muebles y servicios. Héroes del Acre 194 San Pedro 6

NECESITAMOS
jóvenes con experiencia para cobrador. Presentarse con garantías. Fábrica Neolux Ma Coroico 145. 3

VENDO
un equipo de autógeno completo, dos llantas 6.70 x 15.

RAMONA

DOCUMENTO NORMALIZADO GAMLP

CASA POPULAR
Ofrece a su distinguida clientela, vestido de toda clase y se confecciones en 24 horas. Colón No. 455. 268

ESCOBAS IMPORTADAS
Vendo de ocasión, muy durables por lo sólidamente fabricadas. Cada una a Bs. 85.— en Av. 6 de Agosto 1278. Departamento 2 y Potosí 419. Oficina 3. 168

CARPAS
Se vende carpas de todo tamaño y se confecciona en cinco horas. Casa Pulopar, Colón 455 268

VENDO
Un par de estantes grandes, antiguos adaptables para ropero Ref. Nicolás Acosta 419, primer piso. 268

VENDO LOTE
340 m2. en Sopocachi sobre calle Vincenti, precio excepcional. Ref. Yanacocha No. 368 Of. 25. 1068

Buick chico 1945
Se vende de ocasión, cuatro puertas. Perfecto estado, 5 llantas nuevas. Verlo: Salgueiro 454. Sopocachi. 268

VENDO
Terreno con cimientos y muros, en material de primera clase. 240 metros cuadrados. Sopocachi alto, Ref.: tel. 3728 o Rep. Dominicana 524 Miraflores. 568

TERRENO
Comercial Loayza, Plaza Murillo 413, lindo terreno de 150 m2 con adobes piedras por Bs 65.000 en Villa Copacabana a 5 cuadras de la parada de colectivos. 468

CATRES
Comercial Loayza. Plaza Murillo 413. Compra catres de bronce pagando buenos precios. 468

RADIOS
Comercial Loayza. Plaza Murillo 413. compra Ortofónicas Radios. Victrolas. Pago al contado. 468

MAQUINA
De coser Singer 5 gavetas nueva y otra de 3 gavetas, precios regalados. Illimani 49. 468

RIFRIGIER
Marca General Electric vende de ocasión. Illimani 49. 468

MAQUINAS
De coser Singer antigua y otra de lanzadera. Illimani 49 468

CATRES
Simons de bronce, precios de ocasión. Illimani 49. 468

MAQUINA
De escribir desde Bs 10.000.— hasta Bs. 25.000. Marcas Underwood y Royal, portátiles y de escritorio. Illimani 49. 468

MUEBLES
Vendo de ocasión dos peinadores. 6 sillas de viena y otros muebles. Illimani 49. 468

MAQUINA
de coser Singer 7 gavetas vende en buenas condiciones. Illimani 49. 468

CASAS
Comercial Loayza. Plaza Murillo 413. Vende casas en distintas zonas de la ciudad a los precios más económicos. 468

Tina y lavamanos
Vende de ocasión. Illimani 49 468

MAQUINAS
Vendo dos lindas máquinas de coser de mano: una Bs 12.000.— y 6.000 —, precio regalado. Illimani 49. 468

CASAS
Compra en cualquier zona pagando al contado Comercial Loayza. Plaza Murillo 413. Teléfono 3012. 468

DINERO
Ofrece en préstamo en hipotecas y prendas interés reducido trámite tres horas. Comercial Loayza, Plaza Murillo 413. 468

ANTICRETICOS
Comercial Loayza, Plaza Murillo 413. necesita departamentos en contratos anticréticos en cualquier zona doy Bs. 100.000, 200.000 —, 300.000.—, 400.000 — trámite rápido. 468

Habitaciones
Necesita en contrato anticrético cualquier zona doy Bs 20 000 40.000.—, 60 000.—, 80.000 —. Comercial Loayza, Plaza Murillo No 413. 468

DINERO
Comercial Loayza, Plaza Murillo 413, necesita personas que deseen prestar dinero sobre hipotecas y prendas buen interés. 468

MUEBLES
Comercial Loayza. Plaza Murillo 413. Compra comedores, dormitorios, living, mesas, sillas y cualquier otros muebles pagando al contado. 468

TERRENO
Comercial Loayza, Plaza Murillo 413 Vende lindo terreno 1 200 m2 en Villa Copacabana a una cuadra del Hospital de la

TERRENOS
Comercial Loaya, Plaza Murillo 413 necesita comprar terrenos en cualquier zona pagando al contado. 468

MAQUINAS
Comercial Loayza, Plaza Murillo 413. Compra urgente máquinas de coser pedal o mano y de escribir pagando al contado 468

ANTICRETICO
Comercial Loayza, Plaza Murillo 413 Ofrece en contrato anticrético Miraflores consta de 6 habitaciones, cocina y baño y sus dependencias por Bs. 300 000.— 468

NECESITO
operarios sastres, especializados en revolturas y otros trabajos inútil presentarse sin proligidad en el trabajo. Tratar, Av. Simón Bolívar, lado escuela Villamil de Rada. 168

Fábrica de Baterías de Acumuladores y Reparaciones en general

Bolívar
Fabrica de Baterias de Acumuladores y Reparaciones en general
Manufacturas Garantizadas

REPARACIONES EN GENERAL
Manufacturas Garantizadas
Participamos a nuestros favorecedores que ahora, nuestros acumuladores son equipados con el nuevo estilo de placas reforzadas, que les rendirán mayor durabilidad y economía. Además, contamos con nuestra nueva sección que se hace cargo de la revisión general para lograr un encendido automático en su vehículo. Es un producto que enorgullece nuestra industria. Ventas: R. Mujía 99 (Sopocachi) Sucursal Cochabamba: Baptista 275. 1568

ALBANILES
competentes necesitamos para Cobija, Presentarse con certificados en Edificio Krsul 5o. piso Oficina No. 8. 868

Perrita Setter
roja fué extraviada en Obrajes. Ofrezco gratificación, Tel. 3426 568

SE VENDE
por motivo de viaje, radio Philips nueva, cuadros de mapas antiguos, de América, tostador eléctrico, máquina de escribir portatil marca Underwood, Av Santa Cruz 108 tercer piso. Señor Descucy el lunes 9 de Junio de 10 a 17 horas. 268

POR Bs. 980.000.-
en Obrajes, Sanjinés Arenas, ofrece casa de dos dormitorios living, comedor y dependencias con 1.500 metros de terreno. numerosos eucaliptos. material de construcción, mayores detalles en la Plaza Murillo 413 Of 9 Telf. 6971. 368

COUPE CHEVROLET
en perfecto funcionamiento. Precio de verdadera ocasión Bs. 70.000— Ref.: Tel. 2660. horas de oficina. 168

Gran oportunidad
se vende casa con dos tiendas y cuatro habitaciones, más su horno de panificación, sobre superficie de 1000 metros cuadrados, situados a dos cuadras de la Av. Entre Rios (próximo al cementerio general) de ocasión Ref.: Calle Villamil de Rada No. 403. Tienda detrás del Mercado Puente Negro. 368

COCINERA
se necesita, se paga buen sueldo. Av. Argentina No. 13 Miraflores. 268

LLAVERO
estuche de cuero, extraviado cerca al correo o en taxi. Buena gratificación. Tel.: 6016 Oficina. 268

Represalias de los Búlgaros

Londres, 7 (U.P.) — El gobierno búlgaro limitó a Sofía y sus alrededores inmediatos, los movimientos de los diplomáticos yugoeslavos acreditados en ese país.

Esta medida es la más reciente novedad de las represalias que están tomando, una contra otra Bulgaria y Yugoeslavia. Lo antedicho es una interpretación dada por la agencia oficial de noticias yugoeslava Tanjug.

Dos Mata-Hari de último modelo

La Habana, 7 (UP) — Las autoridades del aeropuerto anunciaron la detención de Irma Chávez y Dora Franco, de Guatemala que llegaron desde Lisboa al aeropuerto de Rancho Boyeros.

Según las autoridades ambas iban en tránsito pero al revisárseles el equipaje se les encontró gran cantidad de propaganda comunista, mapas, películas y a-

Allanamientos en Francia

Las oficinas centrales del partido comunista francés, fueron allanadas por la policía, con ocasión de los disturbios organizados por los rojos con motivo de la llegada del general Matthew Ridgway, comandante en jefe de los ejércitos aliados. En esta oportunidad fué detenido el dirigente comunista, Jacques Duclós, bajo la acusación de portar armas ilegalmente.

ANTE LA HAYA EL LITIGIO PETROLERO

La Haya, 7 (U.P.).— El primer ministro iranio, Mohamed Mossadegh, presentará el punto de vista de su país, en la disputa sobre el petróleo con Gran Bretaña, en la sesión pública de la Corte Internacional de Justicia, el lunes 9 de junio.

Antes de que la Corte pueda intervenir tendrá que considerar el alegato del Irán, de que el alto tribunal no tiene jurisdicción en la disputa

La sesión, en la que se tratará el problema de la jurisdicción, se espera que dure 4 días y probablemente será presidida por José Gustavo Guerrero de El Salvador, pues se cree que el presidente de la Corte el británico sir Arnold D. McNair, se retire temporalmente debido a que su país es parte en la disputa.

Otra comisión a la selva brasileña

Río de Janeiro, 7 (U.P.).— El ministerio de aeronáutica indicó que enviará una nueva comisión al lugar del desastre del avión "El Presidente" para trasladar los restos mortales de los 52 pasajeros y también para concluir la investigación que se estaba haciendo.

El mayor Miranda Correa, que encabezó la anterior expedición aeronáutica, dijo a la United Press que los familiares de los desaparecidos tendrán oportunidad de hacer trasladar sus restos, dando a entender que con eso, la Panamerican se ha desentendido del asunto.

Rigoberto Armaza Lopera
ABOGADO
Colón 315 esquina Potosí
Teléfono Nº 2756
Casilla 129.

Gran éxito de Imperio Argentina

Nueva York, 6 (U.P.).— Con éxito extraordinario se presentó hoy al público neoyorquino la actriz y cantante Impero Argentina.

La sala del Carnegie Hall tuvo uno de los más grandes llenos que se recuerdan. Al levantarse el telón y presentarse la artista se oyó una ovación de varios minutos y después, Imperio habló brevemente para agradecer el homenaje, expresando entre otras cosas, que "el orgullo más grandes de mi carrera artística es presentarme en el Carnegie Hall".

Imperio Argentina cantó varias canciones modernas y antiguas del repertorio español entre estas últimas "La Violetera" y "El Relicario", al final de cada una de sus interpretaciones fue muy aplaudida y al terminar el programa, el público de pie la aplaudió nuevamente varios minutos.

Con Imperio se presentaron dos parejas de baile una española y otra latinoamericana.

Coronación de Isabel

Londres, 7 (U.P.).- Con una impresionante pompa medioeval en todo el reino, se leyó hoy la proclamación anunciando que Isabel II será coronada en la abadía de Westminster el 2 de junio de 1953.

Millares de turistas y londinenses escucharon al "rey de armas" dar lectura a los 4 puntos en un pergamino de 30 por 40 centímetros. En Londres, la primera lectura de la proclamación la hizo sir George Bellew, rey de armas desde un balcón del palacio de Saint James a las 10 de la mañana, ante una muchedumbre de 6.000 personas.

Embajador del Japón en E. Unidos

Washington, 7 (UP). — Eikichi Araki, primer embajador de postguerra en los Estados Unidos, llegó hoy para iniciar su misión de restablecer relaciones amistosas entre los dos países. Araki es financista y tiene 61 años.

A su llegada fué recibido por el ex-embajador de los Estados Unidos en Tokio Joseph C Grew y funcionarios del departamento de estado así como por japoneses residentes. Araki dijo que el Japón ha adoptado el mejor camino al unir su suerte a los Estados Unidos y al mundo occidental en la actual situación del mundo.

Material técnico para Río de Janeiro

Nueva York, 7 (UP). — El Alcalde Carlos Vital, hizo gestiones para cerrar la adquisición de equipos y materiales para su ciudad por valor de 3.500.000 de dólares.

Vital emprendió el regreso hoy al Brasil y llegará a su ciudad el domingo por la tarde.

Vino especialmente invitado a la conferencia de alcaldes de los Estados Unidos y posteriormente visitó Filadelfia Baltimore Washington, Chicago, Detroit y Toronto en Canadá. Recorrió los servicios municipales de esas ciudades, interesándose por los que pudieran tener aplicación en Río.

Terminó en España el racionamiento

Madrid, 7 (U.P). A 10.50 pesetas se vende el kilo de azúcar en venta libre, autorizada por el gobierno, al retirar ese producto de la lista de alimentos sometidos a racionamiento.

El azúcar era uno de los pocos productos alimenticios cuya venta estaba restringida.

CENTRO DE EX-ALUMNOS LA SALLE

Por determinación de la Asamblea realizada el día 3 del presente se cita con carácter urgente a los ex-alumnos del Colegio La Salle a la reunión extraordinaria que se llevará a cabo el día martes 10 del mes en curso en la Secretaría del Colegio, con objeto de elegir el nuevo Directorio.

Se hace notar que esta reunión se realizará con el número de asistentes.

Llamamiento a Acreedores

La Junta Administrativa del "Consorcio de Fomento Industrial S. A." en formación, llama y emplaza a los acreedores presenten los instrumentos legales que acrediten débitos del Consorcio, en el término de diez días de la fecha y hagan valer sus derechos ante esta entidad, a los efectos de su calificación.

NOTA: Se hace pública advertencia que el señor Edoardo G. Mondragón no tiene ingerencia alguna en los negocios del Consorcio, no pudiendo ejercitar acto alguno en su nombre y representación.

Oficinas: Yanacocha Nº 235 — Sexto piso — Edif. Asbún

La Paz, 8 de junio de 1952.

LA PRESIDENCIA.

¡ATENCION! ¡ATENCION!
Adquiera hoy mismo hermosos naipes plásticos LAVABLES de la mas alta calidad en estuches primorosos. Lo más hermoso llegado a Bolivia CON FACILIDADES.
20 DE OCTUBRE Nº 200, SAN PEDRO

CASA EN ALQUILER EN SOPOCACHI
Sobre la Plaza España (ex-Parque Infantil Sopocachi), Nº 9, esquina Salgueiro, living, escritorio cuatro dormitorios dos cuartos de baño comedor, cocina, garage, cuarto sirviente, dependencias, teléfono, extenso jardín con pequeña piscina y servicio de jardinero.
TELEFONO 2798

Olivetti Lexikon

Distribuidores en Bolivia:
LINALE & WEISS S. A.
LA PAZ
Avenida Uruguay 30-44 — Casilla 216

CAMARA NACIONAL DE CONSTRUCTORES

ASAMBLEA GENERAL EXTRAORDINARIA

Se cita con carácter urgente a los señores representantes de Empresas afiliadas, a la Asamblea que se llevará a cabo el día lunes 9 del presente, a horas 18 p.m. en el local de su Secretaría (Edif. "La Razón" 6º piso) con la siguiente

ORDEN DEL DIA

Consideración del Pliego de Peticiones formulado por el Sindicato General de Trabajadores en Construcción y Ramas Anexas.

Se insinúa puntual asistencia.

EL SECRETARIO.

4to. Gran Sorteo Escolar Gratuito de Librería "E. Aliaga y Cía. Ltda."

Colón 422-430 Teléfono 2529 Casilla 916

CIEN LIBRETAS DE AHORROS EN EL BANCO POPULAR DEL PERU

PREMIOS COBRADOS:

No.	Nombre	Colegio	Lib. de Ahorro	Dirección.
10656	José Sanjinés	Vicente Ochoa	16759	Avenida Zalles s/n.
14443	Luis Bolaños	Empleado	16801	Avenida Montes Nº 86
15731	Felipe Coronel	Industrial	16758	Vásquez sin número
16544	Sylvia Otero	Empleada	16769	México Nº 134.
20886	Teresa Timm	N. Palacios	16757	Illampu Nº 654
21944	Roni Bohiere	La Salle	16763	Avenida Busch sin número
22336	Carlos Cuenta S.	Bolívar	16767	Rodríguez Nº 143
23587	Máxima Villagra	Argentina	16760	Agustín Aspiazu s/n.
23633	Luisa Villagra	Liceo Venezuela	16761	Agustín Aspiazu s/n.
26860	Francisco Poma	J. Herschel	16803	Av. 16 de Julio s/n.
17701	Aydee Catacora	Santa Ana	16766	Sebastián S. Nº 405
31817	Miguel Villarreal	Bolívar	16753	Villa Copacabana s/n.
34456	Eduardo Rojas	Empleado	16762	Calle Linares Nº 374
40061	Jaime Melgarejo	Linares	16768	Strongest Nº 350
44957	Verónica Zalazar	Santa Ana	16765	Yanacocha Nº 612
47867	Juan Steer S.	Empleado	16754	Colón Nº 620
52482	Luis Bolaños	Empleado	16802	Avenida Montes Nº 86
55692	Efraín Dulón R.	La Salle	16804	Illimani Nº 53
59607	Simón López	Industrial	16751	Avenida Arce s/n.
60070	Florencia Parra	Empleada	16755	Almirante Grau Nº 463
65138	León Chávez G.	Panamá	16752	Avenida Frías Nº 108
66130	Aleira Jiménez	Empleada	16754	R. Villalobos Nº 526
67013	María G. Maldonado	Empleada	16756	Obrajes s/n.
68585	Fanny Solares	Empleada	16770	Villamil de Rada Nº 166

PREMIOS POR COBRAR:

13933	14191	14282	14999	16261	16351	17172	18129
19128	20814	20665	25380	25812	26644	26887	27173
27978	28635	28763	29642	30607	30818	30976	31061
32026	33056	33085	35447	35907	36844	37276	37524
37534	38038	38823	39170	39994	40275	40964	41125
41232	45634	46313	49322	46789	47536	47657	48725
50185	50386	50422	51377	51545	51993	52315	53226
54781	53880	54781	55022	58105	58189	58862	58868
58871	59719	59700	60327	62108	62206	62557	64114
67285	68642	69020	69938				

IMPORTANTE: Los premios no retirados hasta el 31 de Octubre serán entregados a la Jefatura del Distrito Escolar para su distribución entre los mejores alumnos de Escuelas Fiscales de La Paz.

POR FAVOR, CONSULTE SUS CUPONES

CYMA
El regalo ideal

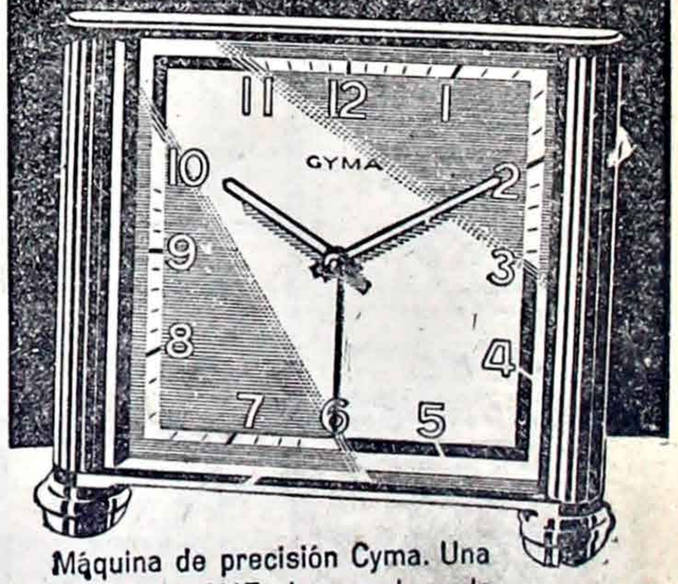

Máquina de precisión Cyma. Una SOLA LLAVE da cuerda a la vez al reloj y al despertador

COPIA LEGALIZADA

De la Resolución Suprema No 49673. — Ministerio de AGRICULTURA, GANADERIA Y RIEGOS. — Bolivia. — Resolución Suprema No. 49678. — La Paz 27 de mayo de 1952. — VISTOS Y CONSIDERANDO: — La solicitud formulada por el señor ENRICO SAN MARTINO, en su calidad de Gerente de la Sociedad Anónima SANMAR por la que pide aprobación de estatutos y reconocimiento de personería jurídica a objeto de que la merituada sociedad pueda desarrollar sus actividades con las garantías señaladas por ley; que de la documentación que ha sido presentada se evidencia que mediante escritura pública No. 61 de fecha 2 de abril de 1952, suscrita ante el Notario de Primera Clase de este distrito judicial Dr. Hugo D Aranda, se ha constituído la SOCIEDAD ANONIMA con la razón social de "SANMAR" con objeto de establecer la explotación agropecuaria y forestal en base de colonización con elementos extranjeros dentro de la jurisdicción territorial del Roboré, Provincia Chiquitos del Departamento de Santa Cruz y mediante la importación de maquinaria para aserradero y agrícola, vehículos, accesorios, repuestos, semillas y fertilizantes, vacunas e insecticidas y todo todo cuanto fuere necesario para los fines perseguidos; Que, de conformidad con las leyes que rigen las sociedades mercantiles, se ha hecho declaración de capital de $ 2 000 000.— habiéndose pagado la suma de Bs 550.000 y suscrito por igual cantidad por cuanto se han abonado los impuestos y recargos correspondientes, como se manifiesta por el informe del jefe de la sección de Comercio e Industria de la dirección General de la Renta: Que en esa forma la Sociedad interesada ha cumplido con los requisitos exigidos por los Arts 1172 1175 y 1176 del Decreto Supremo de 8 de marzo de 1860 y habiéndose presentado en doble ejemplar la escritura de constitución, los Estatutos y el Acta de su aprobación documentos que han sido debidamente legalizados por la primera autoridad departamental, según auto de fecha 22 de abril del año en curso, con lo que se han cumplido las previsiones del Decreto Supremo de 22 de noviembre de 1933; Por tanto de conformidad con lo dictaminado por el señor Fiscal de Gobierno y no encontrándose en los Estatutos disposición alguna contraria a la Constitución Política ni a las leyes secundarias; SE RESUELVE: Reconócese personería jurídica a la SOCIEDAD ANONIMA "SANMAR", con domicilio legal en el lugar del Roboré, dentro de la Provincia Chiquitos del Departamento de Santa Cruz y declárase aprobados los Estatutos que han de regirla en sus nueve capítulos y uno transitorio y los treinta y tres artículos de que consta; Previo cumplimiento de la diligencia prescrita por el artículo quinto del Decreto Supremo de 22 de noviembre de 1933, pase obrados a la Prefectura del Departamento de La Paz, para su protocolización y archivo en la Notaría de Hacienda. — Regístrese y comuníquese. — (Firmado) V. Paz Estenssoro. — Fdo). G. Alborta Velasco — Resolución Suprema No. 49678 — Registrado a Fs 400 del libro 25 G. — En fecha 6 de junio de 1952. — (Fdo). — Luis A. Aliaga Moller.— Oficial Mayor de Agricultura, Ganadería y Riegos. — La Paz, 6 de junio de 1952.

DOCUMENTO DIGITALIZADO GAMLP

2 CHALETS EN VENTA

Av. SAAVEDRA 21

Por viaje vendo 2 chalets, Avenida Saavedra. — Construcción moderna, terminación elegante, amplias terrazas bastante sol. Tratar en la misma casa.

CITACIONES

SINDICATO DE CHOFERES 1o DE MAYO

Se cita con carácter urgente al gremio en general a la gran asamblea que se efectuará en el local del Colegio Nacional Ayacucho, el día de mañana a horas 20 y 30.

COLEGIO "AYACUCHO"

La directiva del colegio nocturno "Ayacucho" invita al cuerpo docente a la posesión de la nueva mesa directiva que se efectuará el día de hoy a horas 9 y 30 a. m., asimismo cita al alumnado en general para asistir a dicho acto que se realizará en el local del colegio.

LINCE CLUB

Se cita a todos los socios de la institución a la asamblea general que se llevará a cabo el próximo miercoles a horas 21, en el local de su Secretaría.

M. N. R. (Zona Los Andes)

Se cita con carácter obligatorio a todos los militantes del M. N R. de la Zona Los Andes a la concentración que tendrá lugar el día de hoy a horas 10 a. m., con motivo de la visita del Presidente Constitucional de la República, Dr. Víctor Paz Estenssoro.

La reunión se llevará a cabo en la calle los Andes, esquina Juan Granier.

REG. "ILLIMANI"

La directiva ad hoc del Regimiento "Illimani" 118 de la campaña del Chaco, llama a sus ex componentes con el fin de determinar la materialización de los beneficios a que son acreedores a su Secretaría permanente situada en la calle Comercio No. 420 Of. No. 5.

DIVISAS PARA ESTUDIANTES

Entrevistado por nuestros redactores el Ministro de Hacienda y Estadística, señor Federico Gutiérrez Granier y refiriéndose a la concesión de divisas para estudiantes en el exterior, expresó:

"Independientemente de la necesidad de regularizar el régimen monetario del país, a cuyo objeto el gobierno ha adoptado algunas medidas preliminares, el Decreto de 26 de mayo, que eleva a 100 bolivianos la cotización del dólar para los estudiantes en el exterior, busca un objetivo concreto: el de permitir que, también, se beneficien con la ayuda del Estado muchos jóvenes de relevantes condiciones que, por falta de recursos, están en la imposibilidad de estudiar en el extranjero. El Gobierno de la Revolución Nacional no puede ignorar ese problema y está en el deber de solucionarlo.

"La colaboración del Estado a los elementos que estudian o han estudiado en el exterior, con sus propios recursos, ha sido muy apreciable, pues el Presupuesto de Divisas consigna, para tal objeto, un millón y medio de dólares que, primero, fueron concedidos al cambio de 42 por dólar y, luego al de 60.

El sacrificio que ahora harán las familias de los estudiantes que están en el exterior —dijo— al pagar 40 bolivianos más por dólar, ha sido destinado exclusivamente a la formación de un fondo especial para que el Estado conceda becas gratuitas a quienes, por falta de medios económicos, les está vedado estudiar en el extranjero. Oportunamente se dictará el reglamento que establezca cómo ha de hacerse la selección de los jóvenes que sobresalgan por su capacidad, disciplina y espíritu de trabajo, y no cuenten con los medios económicos para costear sus estudios.

"Además, —finalizó— el Decreto de 26 de mayo pondrá fin a una serie de abusos a que dió lugar la la concesión de divisas al cambio de 60 por el sistema de reventa, en bolsa negra, de una parte de las divisas obtenidas a cambio oficial".

OTRO EXITO DE MARQUESITA RADELL

Marquesita Radel anoche se presentó nuevamente, y en calidad de debut en la Boite Lucerna, cosechando un triunfo más en su corta carrera de estrella de canciones españolas.

Tras su éxito en otro local nocturno, pasa a dicha boite donde permanecerá algún tiempo, para proseguir su Tournee América.

Nada podemos decir acerca de sus condiciones, pues ya el público ha podido oirla a través de las principales radios.

Entre los números que interpretó anoche, la canción española tan conocida por nuestro público, La Zarza Mora, mereció un sinnúmero de aplausos.

Pocas artistas en su género pueden tener tanto éxito, ya que a la joven estrella le acompañan estilo, voz, simpatía y casticismos, bases principales para una artista de su género.

R. R. Q.

AVISO

La EMPRESA DE CONSTRUCCIONES "BASILIO", ofrece en venta Nueve Chalets de edificación moderna, con estructura de concreto armado y ladrillos de propiedad de la Empresa, construídos a todo confort en la región residencial de Aranjuez de la ciudad de Cochabamba Títulos perfectos y saneados — Referencias: La Paz, Empresa de Construcciones "Basilio" edificio Chain tercer piso o personalmente con el señor Basilio Dimoff de horas 9 a 12 todos los días en la construcción del Banco Popular del Perú — calle Colón Oruro: edificio Cámara de Comercio, tercer piso.— Cochabamba: Libertador Bolivar Nº 130.

MOLINO CHILENO
Chancadora
Pelton
TRANSMISION
PARA ID

Se busca para mina de wolfram. Ofertas a CASA

"EL FENIX" — Avencia Montes 774 - Teléfono 2603
Casilla 167

LEA: "EL DIARIO"

El mejor informado del país.

AMERICAN-Standard

First in heating ... first in plumbing

UN CUARTO DE BAÑO DE LUJO EN CALIDAD, PERO NO EN PRECIO

Comprar lo barato cuesta caro. Compre artefactos "Standard" y tendrá lo mejor.

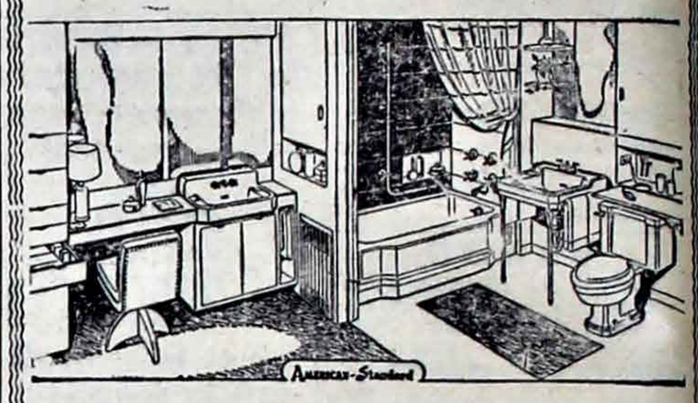

Representante exclusivo para Bolivia:

FRED M. SAMOJE

Casilla 707 Teléfono 2961 La Paz

Tienda

«El Gato Blanco»

POTOSI Nº. 345

En su afán de complacer a su distinguida y numerosa clientela, ¡LIQUIDA...!

A Bs. 190.— el metro seda floreada, americana, recién importada, de 1 metro de ancho en más de 100 colores y dibujos variados.

A Bs. 300.— Camisas de popelina, americana, para caballeros.

A Bs. 95.— Camisetas sin manga, para caballeros.

A Bs. 800.— Camisas sport de gabardina inglesa.

...y no hay necesidad de seguir enumerando los miles de artículos, ya que en esta su casa encontrará todo lo que necesite a precios ¡SIN COMPETENCIA!

¡Toda esta gran Liquidación, sólo por pocos días!

ADVERTENCIA

Pongo en conocimiento de los Bancos — Comercio y público en general, que las siguientes letras:

Letra girada con vencimiento al 26 de Julio 1952, por Bs. 250 000 — Letra girada con vencimiento al 8 de Agosto 1952, por Bs. 250.000 — aceptadas por mi firma comercial "UNION COMERCIAL IMPORTADORA de FRANCISCO BRUZZONE" a favor de la firma "CODEFOIN", quedan sin efecto por no haberse realizado una operación que se tenía con dicha firma.

La Paz, 4 de Junio de 1952.

Círculo Social de Policías y Carabineros

Convocatoria a Propuestas

La Directiva del Círculo Social de Policías y Carabineros, convoca a propuestas en pliego cerrado y con todas las formalidades de ley, para la administración del Bar y Comedores de la entidad.

Las propuestas serán presentadas a la Secretaría permanente del Círculo Junín Nº 580 hasta horas 18 del día 16 del presente mes improrrogablemente, de donde los interesados podrán obtener mayores detalles al respecto.

La Paz, junio de 1952.

EL PRESIDENTE.

Tcnl. Rafael Rodríguez A., Jefe Sección IV.

LO MEJOR QUE HAY, ES

CANADA DRY

SPUR (a base de cola)

NARANJADA (a base de fruta)
LIMONADA (a base de fruta)
AGUA MINERAL (tipo Apolinaris)
Club SODA (para mezcla con otras bebidas)
Ginger ALE - el champagne de los Ginger Ales

PRUEBELAS Y QUEDARA ENCANTADO!!!

EMBOTELLADORES EXCLUSIVOS PARA BOLIVIA

CERVECERIA BOLIVIANA NACIONAL S. A.

Automóviles "OPEL"

¡El pequeño gran campeón

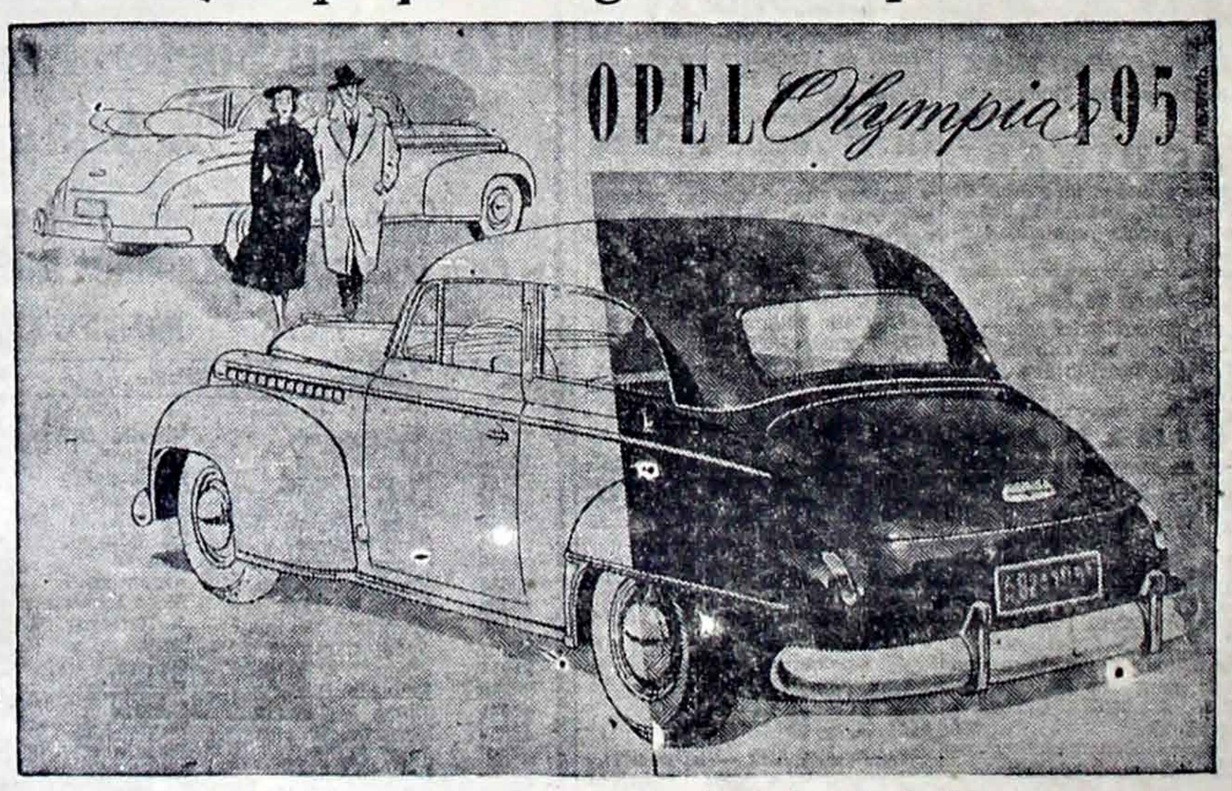

USTED SABE!!

Que los Automóviles OPEL Son de:

SOLIDA CONSTRUCCION — GRAN RENDIMIENTO MAXIMA ECONOMIA
y otras bondades más que puede ofrecerle un automóvil de gran lujo y poco costo.
Véalos y consulte precios en

"TERMINAL"

(SOCIEDAD COMERCIAL LIMITADA)

Reyes Ortiz 73 Teléfono 2225 Casilla 15.
LA PAZ

Aspectos de la Ciudad

La Ordenanza de numeración de edificios

Es realmente alarmante la anarquía que existe en la numeración de edificios de la ciudad. Los perjuicios que esto irroga son numerosísimos: dificultades en reparto de correspondencia y telegramas, notificaciones judiciales, cobranzas comerciales y de reparticiones del estado, búsqueda de direcciones, etc. etc.

UNA ORDENANZA MUNICIPAL NO EJECUTADA

Después de largo estudio, que duró casi dos años, por diversas reparticiones oficiales municipales y de carácter particular y luego de haber consultado a personas de sólida versación en la materia, el H Concejo Deliberante de la Municipalidad de La Paz, sancionó una importantísima Ordenanza el día 18 de diciembre de 1945, sobre "El nuevo plan de numeración de los edificios de la ciudad"

Lamentablemente por ese prurito que se observa en nuestro país de deshechar cuanto hizo el antecesor, cuando surge un cambio de gobierno, esta disposición estudiada con tanto cuidado, se dejó sin efecto con los consiguientes perjuicios para La Paz.

FUNDAMENTOS DE LA ORDENANZA

Justificó la adopción de esta medida el hecho de que la nomenclatura existente para la numeración de edificios se hizo sin sujetarse a un plan orgánico y que su aplicación ocasionaba dificultades agravadas por el constante crecimiento de la ciudad. Se tuvo asimismo en cuenta la situación topográfica de las quebradas donde ha surgido la urbe, que hace necesario establecer un sistema radial en base de vías troncales, por ser el que mejor se adapta a las características de la ciudad, especialmente por el desarrollo lineal que tiene; además por ser necesario aplicar correctamente el Reglamento de Edificaciones y ordenar en forma sistematizada la agrupación de los edificios urbanos, a fin de formar el plano general de la numeración con arreglo a bases sólidas.

FECHA DE VIGENCIA

Se acordó poner en práctica el nuevo sistema establecido por la Ordenanza, a partir del 1º de julio de 1946 Se adoptó el sistema radial y longitudinal para la numeración, que consiste en la división de la ciudad en sectores comprendidos entre las vías troncales que siguen el sentido del desarrollo de la urbe, aproximadamente paralelas al cauce de los ríos principales, desde un punto fijo e inamovible.

ESPECIFICACIONES DE LA NUMERACION

La numeración debe hacerse con arreglo a las siguientes especificaciones:

1 — Desde el punto de partida, en dirección radial NO y SE y desde la vía troncal-eje la numeración será centesimal por cuadra, o sea se colocará cien números ordinales en cada una de ellas, debiendo estar los impares a la izquierda y los pares a la derecha de la vía troncal, en todas direcciones.

2 — Se fija como punto de partida de la numeración longitudinal progresiva de edificios, el situado en la intersección de las Avenidas Manco-Kapac, Montes y Perú, de donde parten varias vías públicas de importancia en forma radial hacia Norte, Sur, Este y Oeste.

3.— Del punto de partida localizado comienza el desarrollo de la vía troncal-eje o máxima, con una orientación general del NO a SE, aproximadamente paralela al río Choqueyapu y formada por las Avenidas denominadas Montes, Mariscal Santa Cruz, 16 de Julio Villazón Arce, camino a Obrajes, Zalles, nuevo camino a Calacoto Los Manzanos y su prolongación.

4.— La numeración de esta vía troncal-eje comienza en "uno" en el punto de partida y continúa progresivamente hacia el noroeste y sudeste.

5.— Las calles paralelas o aproximadamente paralelas a esta vía troncal tendrán la misma numeración correlativa a la centena de la cuadra correspondiente.

6.— La numeración de todas las calles convergentes a la vía troncal-eje, comienza en "uno" o en el número correspondiente a la centena, a ambos lados de toda la longitud de la misma y continúa progresivamente hasta encontrar las troncales secundarias donde termina.

7.— Las vías troncales secundarias, en lo posible paralelas a la vía troncal-eje o principal son aquellas en que termina la numeración de la vía troncal-eje, para comenzar, en el lado opuesto, la numeración distinta.

PLANO Y DETALLES

Luego establece la Ordenanza, con gran detalle cuáles son las troncales secundarias, indica como deben colocarse las placas numerativas, la formación del Registro en la Dirección General de Urbanismo para distintos fines, con los números antiguo y nuevo de cada cosa, se dispone la preparación de planos, aparte del que sirve de base a la Ordenanza hecho con el mayor cuidado y en el cual está comprendida la numeración completa para toda la ciudad sin excepción de barrio alguno.

COMIENZO DE TRABAJOS Y SU SUSPENSION

Como estaba establecido, el 1º de julio de 1946 se iniciaron los trabajos preparatorios para dar ejecución a esta disposición municipal, llamada a producir grandes beneficios a la ciudad, en un aspecto tan esencial como importante. Se contaba ya con las muestras de las placas numerativas, el Tesoro Municipal estudiaba la forma de variar el castastro urbano de acuerdo a la nueva numeración se preparaba el personal que se debía encargar de ejecutar la labor, sencilla en sí, con la existencia del plano detallado al que antes nos referimos. Se produjo la contra-revolución de 1946 y toda esta ardua labor quedó allí suspendida.

Sería muy interesante que el actual Alcalde de la Ciudad, comprendiendo la importancia de esta medida y los enormes beneficios que representa para el progreso de La Paz, desencarpete esta Ordenanza y estudie la posibilidad de ponerla en práctica.

No dudamos que se trata de una iniciativa que ha de merecer serena consideración de la autoridad edilicia.

Comisario Balbuena.

Directorio del Colegio de Abogados

El día de ayer, en el local del Palacio de Justicia, se llevó a cabo el acto plebiscitario en el que fueron elegidas las nuevas autoridades del Colegio de Abogados:

Presidente: señor Javier Paz Campero.

Primer Vicepresidente: señor Adolfo Andrade Vaca.

Segundo Vicepresidente: señor José Luis Cárdenas.

Secretario General: señor Efraín Urey V.

Secretario de Régimen Interno: señor Fernando Guachalla Ibáñez.

Secretario de Relaciones: señor Humberto Mendizábal Moya.

Secretario de Hacienda: señor Salustio Lissón y

Director de la Revista: señor Jorge Arze Salazar.

Bs. 100.000.— para Estadio de Padcaya

Los dirigentes del Movimiento Nacionalista de la provincia Arce Sres, José Vaca y Guillermo Ruiz, entrevistaron el día de ayer al Ministro de Gobierno y Justicia, Coronel César Aliaga Carrasco, para presentarle su saludo y plantearle la solución de algunos problemas de urgencia como la dotación de una camioneta para el servicio de vigilancia de la zona fronteriza, que les será entregada en pocos días más.

Solicitaron también el aumento de plazas del cuerpo de carabineros para la policía de la provincia. Los delegados expresaron, por intermedio de EL DIARIO, su agradecimiento al Secretario de Estado.

MINISTRO DE OO. PP.

En horas de la tarde entrevistaron al Ministro de Obras Públicas, señor Adrián Barrenechea Tórres, quin se comprometió a solucionar los problemas que se le plantearon, sobre todos los referentes al servicio de aguas potables construcción de línea telefónica Padcaya— Tarijuia y obras viales de importancia.

CONAPORTES

Sostuvieron también una entrevista con el señor Gualberto Saravia, Presidente del Comité Nacional de Deportes, quien les hizo entrega de 3 camisetas e igual número de pelotas de fútbol para las instituciones deportivas de aquella localidad.

BS. 100.000.— PARA EL ESTADIO

El señor Saravia destinó para la construcción del Estadio "Víctor Paz Estenssoro" de Padcaya, la suma de Bs. 100.000.—, que entregará personalmente con motivo de su viaje a la ciudad de Tarija en el curso del presente mes. Los delegados expresaron su agradecimiento al Presidente del Comité Nacional.

MEDICOS

Dr. NICANOR OBLITAS
MEDICO CIRUJANO — Especialista Cirugía General Vías Urinarias. Enfermedades de señoras Venéreas — Consultas de 3 a 6 p.m todas las tardes. Consultorio y domicilio: Jenaro Sanjinés 433

Cine Colón
HOY
TANDA Y NOCHE
Prosigue el fantástico éxito del cuadro de Variedades con
TELDA TERAN
LINDA GREY
TRIO AMERICA
y la famosa pareja de bailes:
LINDA y JORGE

Además su programa de grandes producciones:
Matinée doble
1 Noticiario Metro
2 Caperucita Moderna
3 Lobo Cazador
4 Trailers y
SANGRE EN LA LUNA
Tanda y noche
Cuadro de Variedades y la superproducción con Robert Mitchmon
SANGRE EN LA LUNA
Matinal Doble
Dedicado al mundo infantil con
TOREROS y TARZAN EL HOMBRE MONO
Localidades numeradas

EL BANCO MERCANTIL
Pone en conocimiento del público, que habiéndosele comunicado el extravío de los Certificados de Depósito a la Vista Nos. 0619 y 0335 (Boletas de Garantía), por Bs. 60 mil (Sesenta mil 00|100 bolivianos) y Bs. 21 000.— (Veintiun mil 00|100 bolivianos), respectivamente emitidos a la orden del Ministerio de Gobierno han de ser extendidos los correspondientes duplicados, quedando por lo tanto nulos y sin valor alguno los originales respectivos.
La Paz, 22 de mayo de 1952.

Dinero - Propiedades - Casas Terrenos - Autos
Q Y Q
Préstamos chicos en 2 horas.— Ventajosas ofertas de contratos anticréticos.— Registro de magníficas propiedades en venta.— Parcelación de terrenos en Obrajes.—
QUINTANA y QUINTANA — OFICINA JURIDICA COMERCIAL CALLE POTOSI 410 frente a los Tribunales.

¡ATENCION! ¡ATENCION!
Llegaron hermosísimas lámparas para living y mesa de noche americanas adquiera pronto, distintos tamaños, variados modelos Zapatos "Tonsa" argentinos para damas últimas creaciones. Con facilidades de pago.
20 DE OCTUBRE Nº 200, SAN PEDRO

Dr. JUAN ASBUN Z.
MEDICO - CIRUJANO
Avenida 16 de Julio 223
Teléfono 6630
CONSULTAS de 14 y 30 a 18.

PERMANENTES ONDA AL FRIO
Permanentes a la crema y al aceite peinados al agua y marcel, manicura para damas y caballeros en Potosí 73. Peinados Fanny.

MAQUINAS DE COSER
Técnico extranjero recién llegado las repara a domicilio. Trabajos garantizados
Avenida 6 de Agosto 813. Telfs. Nos. 2042 y 2569

GUIA PROFESIONAL

Dr. JUAN GAMARRA A. Profesor de la Facultad de Medicina Varios años de especialización y práctica en Clínicas y Hospitales de los Estados Unidos de Norte América.— Especialista en Cirugía del Cuello (Bocios y otros tumores Cirugía del Tórax (Esófago pulmones, pleuras, Glándula mamaria) Cirugía del Abdómen, (Estómago, Hígado y Vesícula biliar, intestinos apéndice, hernias, etc) Cirugía Ginecológica (Matriz trompas, ovarios (etc) Consultorio: Avenida Villazón 482, frente a la Universidad Tel 6127 de horas 15 a 18. Domicilio. Avenida Arce final Nº 1526 (San Jorge) Teléfono 4823

INSTITUTO JAUREGUI DE MEDICINA INTERNA.— Ayacucho Nº 150 Tel 2762 Dra Aurora Revillo Q Medico-Dietólogo — Curso de especialización con el profesor Escudero del Instituto Ni de la Nutrición de Buenos Aires Práctica en los servicios médicos de The Ohio State University e Indiana University Medical Center— Enfermedades de la Nutrición Diabetes, Reumatismo, Alergias Alimenticias — Dietas especiales en enfermedades del estómago intestino, Riñones.— Dietas durante el embarazo y la lactancia — Dietas Normales y Dietoterápicas para niños Consultas a horas 10 a m

Doctor MIGUEL ANGEL ARJONA DE VEGA De la Facultad de Valladolid España Ex—otorrinolaringologo del H Provincial de Madrid — Medicina y Cirugía de Garganta, nariz y oídos Cirugía de laringe (cáncer de laringe, etc.) Broncoesofagología Consultorio: Edificio Gamarra 19 piso, Plaza del Estudiante, esq Landaeta Domicilio: Capitán Castrillo 136 esq. 20 de Octubre Teléfono 6134.

RENE F. ECHAVARRIA MEDICO CIRUJANO.— Enfermedades de señoras Embarazos. Medicina General. Consultorio: Colón Nº 260, altos.— Horas de consulta: 3 a 6 (15 a 18). Domicilio: Fernando Guachalla 415 Teléfono 4972

DOCTOR GUILLERMO MORENO ARAMAYO MEDICO CIRUJANO.— principalmente enfermedades broncopulmonares y cirugía reparadora de huesos (Traumatología) Consultorio: Plaza Venezuela 32 primer piso Unicamente a horas 10 y 30 a 12 y 30 todos los días Domicilio: Rosendo Gutiérrez 459.

Dr. FERDIN HUMBOLDT BARRERO MEDICO — CIRUJANO. Enfermedades de la piel, estudios de perfeccionamiento en la Cátedra de Dermatología de Buenos Aires. Jefe de trabajos de histología de la Facultad de Medicina de la Universidad de San Andrés Consultas de 17 a 19 unicamente. — Consultorio Murillo 220.

Dr. ENRIQUE APARICIO CHOPITEA Estudios de especialización en la Universidad de Columbia en Estados Unidos de Norte América Práctica en el Presbyterian Medical Center y Williard Parker Hospital de la ciudad de Nueva York Medicina Interna Especialmente Enfermedades Infecto-contagiosas y Venéreas.— Atiende de horas 14 a 16 (2 a 4 p.m.) Consultorio y domicilio Avenida 20 de Octubre 542 Teléfono 4434

ALCIDES PORTUGAL C. MEDICO CIRUJANO. — Con estudios de especialización en el exterior. — Cirugía del Abdomen — Diagnóstico y tratamiento de enfermedades gastro — duodenales. Hígado y vías biliares, intestinos. Hernias. Matriz e Infantil — Consultas de 13 y 30 a 17 Sábados de 14 a 16. — Atiende en su Consultorio Calle Murillo 597 esq Graneros. Tel. Domicilio 5235. Casilla 1388.

M. GRANADOS GARCIA MEDICINA INTERNA: Enfermedades del Corazón Servicio de Electrocardiografía Metabolismo Basal Ultratermia y oxigenoterapia. Consultorio: Teléfono 3198 Potosí 261 (piso Nº 2). Domicilio: Teléfono 4798 Potosí 261 (piso 5) Convenir hora por teléfono

Dr. FERNANDO OSORIO MEDICO CIRUJANO. — Enfermedades de la mujer. Problemas Psicosexuales de ambos sexos. Consultas. Todos los días hábiles de 4.30 p.m a 7 30 p.m. Edificio Sáenz Av. Camacho esq. Loayza 29 pico. Casilla 951.

Dr. ALBERTO GUMIEL B. MEDICO — CIRUJANO. De la Universidad de Harvard (Estados Unidos). Urología, enfermedades venéreas, Transtornos sexuales Impotencias. Tratamientos modernos Domicilio: Pasaje Armentia Nº 6. Consultorio: Potosí Nº 225 Teléfono Automático 5921 Horas de atención: de 5 a 8 p m. Horas especiales para empleados.

Dr. JUAN G. ALIAGA MOELLER MEDICO CIRUJANO. - Enfermedades de señoras y partos. Atención pre natal. Cirujía general. Llamados urgentes a domicilio. Ex—Director del Hospital "Santa Elena" Huanuni. Médico de Sala del Servicio de Maternidad del Hospital General de Miraflores — Consultorio: Calle Murillo Nº 296, casi esquina Oruro. Domicilio: Francisco de Cámara Nº 15, Barrio de la Caja Nacional de Seguro Social Miraflores. Teléfono Nº 6736. Consultas de 14 a 17. Casilla 313. Man Spricht Deutsch.

Dr. MOHR Médico de Niños - Especializado en Alemania Rayos Ultravioleta.— Calle Fed Zuazo 130 Tel. 3817.— Consultas de 2½ a 4½ p m.

Dr. ISAIAS DELGADO CARPIO MEDICO CIRUJANO — Principalmente Genitales y Urinarias (Riñón, vejiga próstata y uretra Enfermedades de la matriz Cirugía General — Consultorio: Cochabamba Nº 68 de horas 14 a 17 p.m Teléfono 3661 Casilla 293

DOCTOR DAVID OSSIO MEDICO CIRUJANO.— Diplomado en la Universidad de Buenos Aires Profesor de la Facultad de Medicina Especialista en enfermedades del corazón Pulmones Estómago Hígado etc Consultorio: Edificio Sickinger Avenida Mariscal Santa Cruz esquina calle Potosí Domicilio: Landaeta 36 segundo piso

Dr. ALFREDO MURILLO M. Médico Cirujano.— Enfermedades venéreas (Sífilis, Blenorragia) Piel Medicina Interna Extirpación de verrugas, lunares, tumores etc Consultorio Loayza 19. Tel 5260 Consultas de 11 a 12 y de 3 a 6.— Domicilio. Juan de Vargas 437 (antes Loza) Miraflores Tel 3730.— Servicio de practicante en Consultorio y a domicilio.

Dr. DONATO GAMARRA MEDICO CIRUJANO — Especialista Estudios de especialización en el exterior.— Atiende Afecciones de las vías urinarias Enfermedades de señoras.— Transtornos sexuales y de las glándulas de secreción interna Consultas de 3 a 7 p.m Avenida 16 de Julio Nº 294 Tel 5399

Dr. LUIS POZO TRIGO MEDICO CIRUJANO.— Otorrinolaringólogo. Atiende Medicina y Cirugía de Nariz — Oídos y Garganta. Extirpación de verrugas y lunares. — Electrocoagulación. — Consultas de 14 a 18 — Yanacocha 230 Tel. 5389. Casilla 1648. Domicilio Pinilla 554 Miraflores.

Dr. DOMINGO FAUSTO SILES R. MEDICO CIRUJANO.— Con estudios especializados en Buenos Aires atiende especialmente medicina interna Atiende horas 14 a 18 Consultorio y domicilio: Avenida Montes 648 Tel. Automático 5957

Dr. PEDRO V. CARREÑO MEDICINA INTERNA.— Enfermedades de niños Aparato respiratorio 12 años de estudios de especialización en Alemania Ex—médico en hospitales de Berlín Hannover Dresden Rayos X Radiografías a domicilio: Laboratorio Clínico Atiende de horas 8 a 9, de 14 a 16 y de 18 a 19 Consultorio: Plaza del Estudiante Nº 441 Teléfono Nº 2755 Domicilio: Avenida Ecuador Nº 874 Teléfono Nº 6561 — Man Spritsch Deutsch.

FLORENTINO MEJIA G. MEDICO CIRUJANO — Director del Hospital de Tuberculosos Profesor de la Facultad de Medicina Medicina Interna especialmente enfermedades broncopulmonares Tuberculosis y Cirugía de Tórax Consultas de 2 a 5 p.m.— Consultorio: Avenida 16 de Julio 123 Casilla Nº 149. Domicilio: Avenida Saavedra Nº 920. Teléfono automático 3196.

ALCIDES PORTUGAL C. MEDICO CIRUJANO.— Con estudios de especialización en el exterior Cirugía de Abdómen Diagnósticos y tratamientos de enfermedades gastro — duodenales Hígado y vías biliares Intestino Hernias Matriz e Infantil Consultas de 11 a 12 30 y de 14 a 18 30 todos los días hábiles Consultorio: calle Murillo 597 esquina Graneros Tel. 5235. Casilla 1388.

Dr. EMILIO SALGUEIRO CELIS MEDICO CIRUJANO Obstetricia Ginecología, Cirugía General Extirpación de Verrugas y lunares Inductotermia Electrocoagulación Electrobisturi Transfusiones de sangre y plasma Consultas: Todos los días hábiles de horas 16 a 18. Consultorio. Rosendo Gutiérrez Nº 95 — Teléfono Aut 2294 Atiende llamados a domicilio Sábados de 15 a 18 consultas gratuitas para pobres ManSpricht Deutsch English Spoken.

ENRIQUE E. GALINDO MEDICO CIRUJANO — Especialista Estudios de perfección en las Universidades de Buenos Aires y Cordoba Bronco — Pulmonares Tuberculosis Corazón, Aparato Digestivo Hígado Riñones Enfermedades Tropicales Consultorio Pichincha 637, Teléfono automático 3671

SANTIAGO MEDEIROS MEDICINA INTERNA en general, especialmente enfermedades bronco — pulmonares y tuberculosis RAYOS X. Radiografías de tórax (pulmones y corazón), vesícula biliar, riñones huesos, etc Consultorio y Domicilio Av. Camacho 54 Teléfono 5413 Atiende todos los días, incluso sábados, de horas 14 a 18 (2 a 6 p.m.) y horario convenido

Dr. WILLIAM MULLER MEDICO CIRUJANO.— Título revalidado en Bolivia Especialista en Obstetricia y Ginecología Atiende de horas 11 a 12 a m y de 15 y 30 a 18 p m.— Consultorio: Diaz Romero 293 Teléfono automático 2337

Doctor JUAN ASBUN MEDICO CIRUJANO Consultorio: de Julio 223 Teléfono 6630 Domicilio. Caracas 5 Teléfono 6613

Doctor JULIO A. DIAZ MEDICO CIRUJANO — Especialid Medicina interna y niños Consul rio y domicilio Ingavi 657 Teléfo 4052 Horas de consulta de 14 a 16

D. BRUNO BOEHM De la Universidad de Chile. Cirugía general, cirugía gastro intestin cirugía biliar. Consultorio, Av. Camacho 387, tel. 6039 Domicilio, P que Infantil 5 tel. 3608. Consul de 3 a 5 p m.

LABORATORIOS

LABORATORIO DE DIAGNOSTIC BIOLOGICOS "SANITAS" — Análi clínicos, Hematología, Bioquímica la sangre, Serología, Bacteriolo Líquidos patológicos, Parasitolo Transfusiones de sangre y plasma. Calle Loayza 19 Of. 6 Tel. 3376. V. M. VILLARROS CELSO S. ROSSELL.

ABOGADOS

JAIME VELASCO ABOGA civiles, administrativos comerciales — Va cocha 235 (edificio Asbun) 4to. p oficina Nº 2 casilla 2274.

DOCTOR HUMBERT BERINDOAGUE ABOGADO Cuestio civiles y administrativas Divor extranjeros Privilegios industria y marcas de fábrica Bufete Mercado edificio "Guerrero" Teléfono 2068 Casilla correo 607

Dr. JUSTINO VERTI BLANCO ABOGADO Atiende tos civiles criminale administrativos Atención persona Bufete calle Yanacocha Nº 336 gundo piso). Teléfono 3324.

H. PAREDES CANDI ABOGADO. — Atiende de horas adelante todos los días hábiles fere: calle Sucre 318 Teléfono automático 5871 Casilla postal Nº 1 La Paz — Bolivia

DOCTOR F. HUMBERT FERNANDEZ ABOGADO Particip su distinguida clientela que habi do reiniciado sus actividades pro sionales atiende asuntos civiles, minales y administrativos Tram personalmente los procesos. Cuen con Procuradores diligentes — Bu te el mismo de la calle Yanaco 416 esquina Comercio Teléfono 3 Domicilio Teléfono 5357

ELIODORO CAMACHO ABOGADO. Juicios civiles, crimi les, mercantiles y mineros. Yana cha 235 cuarto piso. Of. 5 Cas 2011.

Dr. MARIO SALINAS ZALLES ABOGADO. — Asun en general Bufete: lle Socabaya Nº 147. Teléfono automático 3807.

DENTISTAS

ATENCION DENTAL I OBRAJES Consultorios dent Particulares Obraje La Paz.
Dr. MARIO AGUILAR ZENTEN de la Universidad de Chile. Atien solo las mañanas y sábados todo día. — Calle Obrajes 1 esquina 16 Julio. — Instalación moderna yos X.

Dr. H. GARCIA PRADI CIRUJANO DENTISTA.— Autor libro "Conserve Ud su Dentadu RAYOS X y Clínica moderna — última palabra en Odontología Cu tiva y Preventiva calle Comercio de 10 a 12 y 15 a 19 horas.

ROBERTO STASZESKI CIRUJANO DENTISTA — Unive dad de Chile y Estados Unidos talación y procedimientos mod nos. Rayos X Consultas: 10 a y de 14 a 19 Edificio Sáenz 29 p Avenida Camacho esquina Loa Casilla 754 Teléfono 3548 Atenc de 2 a 6. Sábados, Teléfono auto tico 3912.

JORGE BELMONTE CIRUJANO DENTISTA Atiende mados nocturnos a domicilio T fono 2898 Casilla 156. Atiende en consultorio de la calle Potosí Nº (esquina Colón) todos los días de y 30 a 20 — En sus especialida de Cirugía y Prótesis Técnica dernas Precios módicos

OCULISTAS

Doctor MARIO CORTI MEDICO — OCULISTA Titulado Chile Avenida Camacho 303, 29 p Oficina 3 (Ultima Hora). Consu 15 a 18 horas

Dr. JAVIER PESCADO MEDICO — OCULISTA — Horas consulta de 2½ a 6½ Federico Zu altos (Salchicher'a Cochabamba) quina Reyes Ortiz

Dr. E. PEREZ PORCEL MEDICO ESPECIALISTA — Enfer dades de Ojos Oídos Nariz Garg ta Estudios en las Universidades Paris y Buenos Aires Consulto calle Loayza Nº 18 tercer piso de ras 3 a 5 Edificio EL DIARIO.

Dr. JUAN ASBUN Z.
MEDICO - CIRUJANO
Avenida 16 de Julio 223
Teléfono 6630
CONSULTAS de 14 y 30 a 18.

PERMANENTES ONDA AL FRIO
Permanentes a la crema y al aceite peinados al agua y marcel, manicura para damas y caballeros en Potosí 73. Peinados Fanny.

MAQUINAS DE COSER
Técnico extranjero recién llegado las repara a domicilio. Trabajos garantizados
Avenida 6 de Agosto 813. Telfs. Nos. 2042 y 2569

SANATORIO "LA FLORIDA" Dirigido por los doctores GERMAN AGUILAR ZENTENO y RENE CALDERON SORIA.— Atención y tratamiento en Medicina Psicosomática, Sistema Nervioso en general. Cardiopatías, Curas de recuperación desintoxicación, etc. Electro-diagnóstico, galvano-faradización, electrocardiografía, electro-shock y transfusiones.— Avenida Arequipa (Calacoto) a la altura del Automóvil Club. Teléfono 01-30. — Informes: Teléfonos: 5342 y 6437.

DOCTOR GUILLERMO ARANDA A. MEDICO CIRUJANO ESPECIALISTA. — Cirugía tumores del cuelo Tórax Esofago Cirugía úlcera, cáncer de estómago duodeno Hígado Hernias etc. — Cirugía de matriz ovarios trompas Cirugía obstétrica.— Estudios de especialización en la Facultad de Medicina de París y práctica hospitalaria en el Hotel Dieu y Hospital Marmotuin de Francia — Atiende todos los días en la "Clínica San Luis" Yanacocha Nº 682 On Parle Francaise

DOCTOR WILLIAM MULLER "SANATORIO MIRAFLORES" — Especialista en Obstetricia y Ginecología.— Maternidad y Cirugía — Diaz Romero Nº 293 Miraflores — Teléfono 2335 — Casilla 426.— Atención de horas 11 a 12 a.m. y de horas 15 a 18.30 p.m.— TODOS LOS DIAS.

DOCTOR ISAAC RUDON M. MEDICO CIRUJANO — ENFERMEDADES DE SEÑORAS Y NIÑOS.— Consultorio Médico: Calle Hermanos Ballivián (antes Chaparé) 157 — CONSULTAS: de 14.30 a 18.30 todos los días hábiles — Domicilio: Pasaje Landaeta Nº 45.— Teléfono 3424 — Casilla Correo 555 —

DOCTOR ANTONIO INCHAUSTI P. CIRUJANO ESPECIALISTA — Estudios de especialización en Europa Ex-cirujano Asistente de la Clínica Chirurgicale de la 'Salpiétrière' y Hospital 'Bruselas' París Francia — Cirugía General — Cirugía Gastrointestinal — Cirugía del Páncreas y vías biliares Cirugía Cardiovascular Cirugía especializada de Arterias y Venas: Cirugía Ginecológica.— CONSULTORIO Calle Yanacocha Nº 682.— Clínica "San Luis". Horas de consulta: de 14 a 16

CLINICA "VIRGEN DE LUJAN" Director Propietario Manuel A Barrón A Estudios en Alemania — Ex-médico del Frauenklinik Charlotenburg de Brelin — GINECOLOGIA: Matriz Ovarios Esterilidad etcétera OBSTETRICIA Embarazos Partos y sus complicaciones Operación Cesarea FISIOTERAPIA Diatermia Onda Corta Rayos Ultra.— Consultas todos los días de 10 a 12 y 15 a 19 — Consultorio y Domicilio: Avenida América Nº 360.— Edificio "Almaraz" Teléfono 4791 — Casilla 1946

DOCTOR HERBERT WALTERSPIEL MEDICO de la Universidad de Freiburg-Breisgau Alemania — Especializado en medicina interna y Radiología — Diagnóstico y tratamiento de las enfermedades del corazón y aparato circulatorio de los pulmones estómago e intestinos hígado riñones enfermedades de la sangre especialmente anemias enfermedades endocrinas y del sistema nervioso enfermedades tropicales — Instalación propia de Rayos X y laboratorio — Atiende en su consultorio y domicilio de la CALLE ASPIAZU 311 esquina Ecuador (edificio Hertzog) segundo piso.— Casilla 2058 — Horas de consulta: 14 a 16 y horario convenido.— Teléfono 3674

CLINICA DE REPOSO EN IRUPANA EN EL CLIMA IDEAL DE YUNGAS A 1.800 METROS DE ALTURA.— Destinada especialmente para la atención de enfermos afectados de estados de agotamiento depresión colapso nervioso Curas de Weir Mitchell Sargant y Craske Enfermedades nerviosas y mentales en general: Anomalías del carácter trastornos de la conducta etc Curas de Sakel Cerletti y Bini Von Meduna Klaesi Wagner von Jaurega etc Supresión rápida en las toxicomanías: Curas de desmorfinización curas de deshabituación y de aversión en el alcoholismo (etilismo crónico y dipsomanías) MEDICO DIRECTOR: Dr ATILIO REBORI ASENSIO —Neuropsiquiatría de la Universidad de Buenos Aires — Asesor Científico Residente Profesor Dr OTTO KLINEBERGER ex-catedrático de neuropsiquiatría en las Universidades de Koenigsberg —Prusia Oriental— Alemania y en la de San Francisco Xavier del Departamento de Chuquisaca — El Medico Director atenderá en La Paz los sábados 3 de Mayo 7 de Junio y 5 de Julio el primer sábado de cada mes— en la Clínica Espinoza de 14 a 20 horas. Se ruega reservar hora personalmente en la Avenida 6 de Agosto Nº 1125.

DOCTOR VICTOR HUAMAN MEDICO CIRUJANO Corazón Pulmón Hígado Estómago Matriz Ovarios. Esterilidad Embarazos Partos y sus complicaciones.— Enfermedades venéreas de ambos sexos — Tratamiento rápido — CONSULTAS: 2 a 7 p m — Calle Bueno 286

CLINICA CENTRAL — MATERNIDAD Y CIRUGIA GENERAL Dr. ALFREDO DELGADO CARPO — Murillo 5 esquina Colombia — Obstetricia: enfermedades de señoras, embarazos, partos y sus complicaciones, hemorragias retención de la Placenta — Cirugía General: Apendicitis hernias várices, enfermedades de la vasícula biliar tumores.— Traumatología: Luxaciones, fracturas, contusiones, enfermedades de los niños. — Piezas confortables para enfermos y operados.— Atención médica permanente.

CLINICA "SAN LUIS" DE CIRUGIA Y MATERNIDAD Directores: Doctores: Antonio Ichauste Palacios, Guillermo Aranda Alvarez — Sección Cirugía Abdómen Hernias Intestinos Apéndice Vías Biliares etc — Sec Ginecología: Cirugía de Matriz Ovarios Prolapsos Tumores Sec.: Rayos X Radiografías de huesos Intestinos Vesícula Bilis Pulmones etc etc.— Sec.: Obstetricia: Partos Prenatal Operaciones Cesáreas etc.— Sec.: Fisioterapia Ultratermia Electrocoagulación Bisturí eléctrico Rayos Ultravioletas Extirpación de toda clase de tumores y verrugas — Atención permanente — Piezas confortables para internados.— Teléfono 5162. — YANACOCHA Nº 682.

DOCTOR JULIO ZENON ESPINOZA U. CIRUJANO GINECOLOGO ESPECIALISTA.— Enfermedades de señoras.— Cirugía: Abdómen Ulceras Cáncer del Estómago Bosios Hemorroides etc Ginecología Matriz Ovarios Prolapsos etc.— Obstetricia Operación cesárea etc.— Estudios en Alemania y Austria Diplomado en Universidad de Viena — Ex-ayudante de la Clínica de Cirugía la Universidad de Viena Sub-Jefe de los Hospitales Generales Linz Daonau y Grieskirchen Austria.— Man Spritch Deutsch. CONSULTORIO "Clínica Espinoza" Avenida 6 de Agosto 1125. Teléfono automático 5972 — Domicilio Obrajes Avenida Zalles 162 — CONSULTAS de 15 a 17.— Sábados de 10 a 12, gratuitas para pobres.

EL DIARIO

Director: JOSE CARRASCO JIMENEZ

Luis Carrasco Jimenez — Subdirector:
Jorge Carrasco Villalobos — Gerente:

Plan de Obras Públicas Municipales

A pesar de los buenos propósitos y entusiásticos ofrecimientos de los alcaldes e interventores municipales, las obras públicas en servicio del vecindario se las va realizando desordenadamente y sin sentido práctico y de urgencia; esto se debe a que no se ha formulado un meditado plan de obras públicas; meditado en el sentido de previos concienzudos estudios por urbanistas e higienistas acerca de lo que le hace más falta a la población. Esos urbanistas e higienistas no es preciso que sean personas contratadas en el exterior; porque los hay muy buenos entre los arquitectos e ingenieros nacionales.

Las intervenciones son funciones de circunstancia y, generalmente, su obra se diluye en actos dirigidos a despertar entusiasmo político; y por ello se pone más atención en abrir calles o crear plazuelas, descuidando lo vital como es la construcción de servicios higiénicos, la extirpación de basurales y la extensión de verdaderas líneas de agua potable, cuya pureza se halle garantizada. La ciudad de La Paz estuvo muy bien servida cuando tenía munícipes encargados de sendas inspecciones y que ponían esmerado interés en atenderlas.

Existe una oficina reguladora y muchas reparticiones que cooperan con ella y que se hallan animadas de la mejor buena voluntad por complacer al vecindario de La Paz; pero, su labor y entusiasmo se hallan limitados por dos causas: esas reparticiones no tienen fuerza ejecutiva, solamente proponen y el tesoro municipal no cuenta con los fondos necesarios para realizar todo lo propuesto. Hace falta, pués, una Junta o algo que mientras dure una intervención, desempeñe el papel del Concejo, de modo que las obras se efectúen no a capricho, sino de acuerdo con la urgencia de ellas.

Actualmente se realizan trabajos de pavimentación en forma lenta y perjudicial al tránsito y, además, se ha iniciado la pavimentación de calles que ya estaban pavimentadas; más, no se pone atención a otras que no han sido atendidas. En asunto de pavimentos existen tres categorías; lo que se ha ideado con un sentido económico, posiblemente; pero, economía no significa ahorro de recursos y trabajos pobres; economía es el arte o la ciencia de realizar obras estables, firmes, de material garantizado, sin derrochar en ellas tiempo ni lujo. Los pavimentos de segunda y tercera categoría cuestan, en el mismo número de años, más que los pavimentos de primera. Esto se explica así: En un espacio de cinco años p.gr., un pavimento de primera clase no requiere de reparaciones; empero, en el mismo tiempo, los pavimentos de segunda y tercera clase que, en el fondo, son de una sola que es la pésima, deben ser reparados con frecuencia, lo que demanda gastos que igualan o sobrepasan al dinero empleado en pavimentaciones de primera; por otra parte, la pavimentación de segunda y tercera, obstruyen el tránsito frecuentemente.

Respecto del problema del aseo de la ciudad, no se ha hecho nada. La primera urbe de la república se presenta día a día más desaseada, precisamente porque contiene mayor población y ésta no dispone de las facilidades higiénicas necesarias. Comenzando por los servicios para el público, que son escasos cabe afirmar que su estado de conservación es detestable. Las autoridades municipales pueden comprobar ésto con solo visitar los que se hallan más céntricos: el de la Avenida Montes, por ejemplo. Carecen de luz permanente y de encargados que hagan funcionar chorros de agua y los limpien minuto a minuto.

Los basurales se han multiplicado, ¿qué ha de hacer el vecindario con los desperdicios? No es asunto de multas ni de ordenanzas; este problema requiere una solución científica y para ello basta con adoptar los sistemas que se emplean en otras capitales: empero, es indispensable que se cree previamente la Junta de Aguas, Limpieza y Saneamiento que en manos de ingenieros sanitarios realizaría la obra que jamás ha podido la municipalidad llevar a cabo con sus métodos cuaternarios.

MAESTROS JUBILADOS

La Asociación de Maestros Jubilados de Santa Cruz, ha renovado su mesa directiva en la siguiente forma: Presidente, Sr. Romulo Sejuro; Vice—presidente, Sr. Eduardo Velasco F.; Secretario, Sr. Samuel López M.; Tesorera Sta. Julia Rivera A. (reelecta), Vocales: Sta. María Luca Díez, Flavio Palma T.; Alfredo Justiniano y Carmelo Saucedo R.

CUARTEL DE LA GARITA DE LIMA

La Organización del Comando Zonal Femenino de la Garita de Lima ha elegido su nueva mesa directiva en la siguiente forma: Presidenta, Sra. Teresa de Terán; Vice—Presidenta, Srta. Josefina de Bustamante; Secretaria de Relaciones Sta. Mercedes Humerez: Secretaria de Actas, Srta. María Cristina Escobar; Secretaria de Hacienda, Sra. Gregoria de Machicado; Secretaria de Prensa y Propaganda, Srta. Carmen García Rojas; Secretaria de Cultura, Sra. Petronila de Saavedra; Secretaria de Enlace Zonal Sra. Ricarda de Mercado.

CONSEJO DE EDUCACION

El El Consejo de Educación Industrial ha renovado su mesa directiva en la siguiente forma: Presidente., Prof. Ernesto Aliaga Juárez; representante del Ministerio de Educación; Vice—presidente Dr. Ovidio Suárez Moras, representante de la Cámara Nacional de Industria; Secretario general, Prof. Julio Lairana Landoval, Director de la Escuela Industrial de la nación "Pedro Domingo Murillo". Vocal: Prof. Juan Pereira Saavedra, representante del servicio Cooperativo Interamericano de Educación: Vocal: Prof. Raúl Roca Riveros, representante del Centro de exalumnos de la escuela Industrial de la Nación "Pedro Domingo Murillo".

PETICION DE UN SINDICATO MINERO

En el Despacho del Ministro de Minas y Petróleos se llevó a cabo una reunión entre los personeros de la Empresa Minera Hochschild y los representantes del Sindicato de Trabajadores Mineros de Pulacayo a objeto de tratar asuntos relaciona-

EL PRESIDENTE VIAJARA A LAS MINAS

Se ha anunciado que el Presidente de la República, doctor Víctor Paz Estenssoro, viajará próximamente a los asientos mineros de Catavi, Llallagua, Siglo Veinte, Uncía y Huanuni atendiendo al clamoroso pedido de los trabajadores del subsuelo.

Aunque no se ha decidido aún el día en que realizará este viaje, se informó extraoficialmente que lo hará el miércoles o jueves próximo, posiblemente acompañado por el Ministro de Minas y Petróleos, señor Juan Lechín, el Secretario General de la Presidencia, doctor Gastón Araoz y otros funcionarios superiores.

Presentación de Credenciales del Embajador de E. U.

Se informó autorizadamente que el nuevo Embajador Norteamericano, Mr. Edward Sparks, presentará sus cartas credenciales al Presidente de la República en el curso de la semana que se inicia l y. Mr. Sparks realizó su primera visita protocolar a la Cancillería el viernes pasado.

DENUNCIAN A UN INTENDENTE

Anoche visitó nuestra redacción un numeroso grupo de comerciantes minoristas que hacen viajes al puerto de Guaqui, con el objeto de interponer una denuncia contra el Intendente de Policías de esa localidad, capitán de carabineros Roberto Molina Baeza. Indican que esa autoridad procede al decomiso de sus mercaderías y al arresto de los comerciantes, con el objeto de cobrarles multas sin la consiguiente entrega de papel valorado. Piden la intervención del Ministerio de Gobierno para poner fin a ese estado de cosas.

CONFERENCIA DE PRENSA EN OO. PP.

El Ministro de Obras Públicas y Comunicaciones, señor Adrián Barrenechea Torrez, invitó a representantes del Ministerio de Propaganda e Informaciones y miembros del periodismo local, a la conferencia de prensa que tendrá lugar el martes próximo a horas 15.

En esta oportunidad se dará

Mayor Respaldo Necesita la Comisión Investigadora

Poco después de asumir el poder, la Junta Militar de Gobierno que presidió el Gral. Hugo Ballivián, creaba mediante Decreto Supremo la Comisión Revisora e Investigadora de Bienes del Estado. La organización de este cuerpo fiscalizador respondía esencialmente al propósito de cohonestar la presencia de esta Junta en el gobierno, pues, no se pensó en los alcances que tomaría bajo la presidencia de un ciudadano honesto.

La insinceridad de la Junta en su pregonada intención de sancionar los actos dolosos acaecidos durante el régimen de Urriolagoitia, quedó palpablemente demostrada en su alarma frente a las graves e inesperadas acusaciones que evacuó, tras minuciosa labor, el Gral. Emilio Medina Saenz. Una de esas denuncias —la malversación de 36 millones de dolares de la Reserva del Banco Central— dió oportunidad a la Junta para proceder a una cuasi desautorización de la Comisión, pues, posteriormente se descubrió que existía ya un decreto que disponía el archivo de obrados de ese caso. No sólo incluyó en esta decisión la campaña periodística desencadenada por el directamente sindicado, sino también el criterio de la Junta consecuente a la falsedad de su pose. ¿Cómo era posible que desde un organismo oficial se comprometiera el acuerdo tacito del gobierno con los intereses privados de ciertos elementos?.

Pero si bien la Comisión nació como pantalla moralizadora, sus miembros tomaron su labor con seriedad y honradez. La opinión pública subsanó con su veredicto la ausencia del apoyo gubernamental, y desde entonces ese cuerpo ganó su prestigio. Cabalmente en mérito de estos antecedentes, bien ponderados por los actuales gobernantes, es que se dispuso la continuidad de su existencia y se ratificó a su Presidente el señor Emilio Medina Saenz.

No obstante esta circunstancia —y por la sola susceptibilidad de su origen— la Comisión quedó trabajando con cierta sensación de desamparo y de condescendencia de parte del gobierno revolucionario. Tal estado de cosas, por la propia eficacia de las labores de la Comisión, no puede persistir. El gobierno, que tiene sobradas pruebas de la responsabilidad de ella, está en el deber de expresarle por este solo hecho su confianza, concediéndole una mayor autoridad y jerarquía.

Esa susceptibilidad, muy justificada de la Comisión a que acabamos de aludir, ha incidido hasta aquí negativamente en su tarea, ya que, para cumplirla en forma eficiente, valiente y rápida, necesita un amplio respaldo del gobierno. Como decimos, hay suficientes pruebas que testimonian los rectos propósitos moralizadores de la Comisión. Saber aprovecharlos es lo aconsejable en estos momentos en que se pretende dar a luz los delictuosos manejos económicos de anteriores gobiernos.

En Vías de Solución el Conflicto de Corocoro

Los días jueves y viernes pasados, se realizaron dos importantes reuniones en el Ministerio de Minas y Petróleos, entre los trabajadores de Corocoro y el Gerente de la American Smedical, con la presencia del Secretario Ejecutivo de la Federación Sindical de Trabajadores Mineros de Bolivia, Sr. Juan Lechín

ANTECEDENTES

En declaraciones proporcionadas por los representantes obreros de Corocoro, se informó a nuestros redactores que se hallaba en vías de solución el conflicto planteado por los trabajadores al elevar un pliego de peticiones hace ya algún tiempo.

La totalidad de los diferentes planteamientos sindicales contenidos en este documento, fueron ya amigablemente solucionados entre ambas partes, hallándose pendientes de solución solo los siguientes:

1.— Aumento de sueldos y salarios: El pliego contenía como porcentaje inicial el 100%, sujeto lógicamente a las variaciones consiguientes de acuerdo de ambas partes.
2.— Subsidio familiar.
3.— Subsidio de alquileres.
4.— Pago de prima anual.
5.— Concesión de Pulpería por el sistema de avío a diferencia del actual de venta al contado.
6.— Luz eléctrica para las viviendas de trabajadores y empleados.

DECLARACIONES

En sus declaraciones, los dirigentes sindicales de Corocoro manifestaron que tenían la mejor voluntad para arreglar estos últimos puntos en forma pacífica y que sólo esperaban igual predisposición de los representantes de la Empresa para dar por solucionado el conflicto social planteando en aquel centro minero.

Como un dato claramente sintomático, señalaron el hecho de que la empresa actualmente funcionaba sin uno solo de los técnicos extranjeros contratados, ya que éstos, por razones desconocidas, habían abandonado Corocoro. Añadieron que el rendimiento de la mina se mantenía perfectamente como demostración de la competencia de los técnicos autodidactas nacionales.

SEDE SOCIAL PARA LA F.S.T.M.B.

El Secretario de Conflictos de la F.S.T.M.B., Sr. Melquiades Luna, presentó a consideración de los Ministros del Trabajo y de Minas y Petróleos, varios importantes proyectos de Ley que favorece a los mineros y entre los cuales se encuentra el que transcribimos a continuación disponiendo la suma de 14 millones de bolivianos para la construción de la sede social de la entidad, con instalación de cama, pensión y alojamiento, comedores, lugares de esparcimiento y otros para los afiliados.

EL DECRETO

La parte dispositiva del indicado proyecto dice:

DECRETA:

Artículo Primero.— El total de los fondos consolidados, provenientes de ahorros prescritos de los trabajadores mineros en general, administrados por la Caja Nacional de Seguro Social, por previsión del artículo 13 del Decreto Supremo de 23 de Mayo de 1935 elevado a categoría de Ley el 2 de Diciembre de 1942, serán invertidos en la adquisición de un edificio, biblioteca y muebles, en la ciudad de La Paz para la sede social de los trabajadores mineros.

Artículo Segundo.— Autorízase a la Caja Nacional de Seguro Social para la adquisición del inmueble y muebles privistos por el artículo primero de este Decreto, previa indicación de los miembros directrices de la Federación Sindical de Trabajadores Mineros de Bolivia y transferir con carácter de propiedad en favor de esta institución sindical.

Artículo Tercero.— El Ministro de Trabajo y Previsión Social tendrá tuición en la transferencia y reglamentación para la administración de los bienes a que se refiere este Decreto-Ley.

Artículo Cuarto.— Quedan derogadas las disposiciones que sean contrarias al presente Decreto."

Elevación de Fletes en el L.A.B.

El Lloyd Aéreo Boliviano, haciendo mención de la causa que se sigue en su contra ante el Tribunal de Lucha contra la Especulación, dió a conocer el siguiente comunicado:

Con referencia a la iniciada contra el L.A.B. ante el Tribunal de Lucha Contra la Especulación, por supuesta alza de fletes en el transporte de artículos de primera necesidad, se informa a la opinión pública que el L.A.B. además de cumplir estrictamente con las tarifas aprobadas por el Ministerio de Comunicaciones y controladas por la Dirección General de Aeronáutica Civil, colabora al máximun de sus posibilidades en el transporte de artículos de primera necesidad para las poblaciones alejadas del territorio nacional, consciente de su función de "servicio público" con que desarrolla su labor nacionalista desde hace 25 años.

La denuncia presentada ante el Tribunal de Lucha Contra la Especulación no es sino un recurso para eludir el pedido del L.A.B ante el Ministerio de Economía a fin de que se investigue el destino de los miles de kilos de artículos de primera necesidad que, importados con divisas oficiales, son transportados por el L.A.B. con fletes preferencialmente baratos a las poblaciones alejadas, desde las cuales son re-exportados por vía fluvial en perjuicio de esas poblaciones y con burla de los intereses del Estado.

La Paz, 7 de Junio de 1952.
Lloyd Aéreo Boliviano S. A.

Deficiencias en Previsión Social

El día de ayer, el Sr. Filiberto Ortuño, Inspector Nacional de Previsión Social del Ministerio de Trabajo, presentó a consideración del Presidente de la República, Dr. Víctor Paz Estenssoro; del Vice-Presidente, Dr. Hernán Siles Zuazo, de la Primera Dama de la Nación señora Carmela Cerruto de Paz Estenssoro, y del Ministro de Trabajo, Sr. Germán Butrón, un detallado informe de las labores realizadas en el espacio comprendido entre el 15 de abril a la fecha.

INSPECCIONES

En sus 10 carillas el informe contiene, en forma sintética, un detalle de las visitas personales efectuadas por dicho inspector a los organismos de su dependencia en esta ciudad y una sinopsis de los informes provenientes del interior.

Es realmente espeluznante el cuadro que emerge de este importante documento. Ya que a través de él se comprueba la falta de responsabilidades con que fueron manejados los organismos de previsión social por anteriores autoridades.

VESTUARIO

Se cita como ejemplo el caso concreto del vestuario y la alimentación, señalándose que esta última es pésima y que los niños asilados en los diferentes hogares de esta ciudad y del interior se encuentran prácticamente vistiendo harapos, frente al caso contempla los fondos necesarios para atender tales necesidades y que hasta la fecha permanecían intocado. En efecto, en la gestión pasada tuvieron que ser revertidos al Tesoro Nacional más de dos millones de bolivianos destinados a alimentación, en tanto los asilados se hallaban próximos a la inanición.

PROMISCUIDAD

Otros casos igualmente pavorosos son los que cita el anotado informe, refiriéndose al Albergue anexo a la Escuela Hogar "Méndez Arcos" en el cual son encerrados —cual si se tratara de un campo de concentración, tanta es la rigidez disciplinaria— niños que poseen todos los vicios, junto a otros que nada saben de ellos, con el peligro consiguiente para estos últimos. Otro caso digno de destacarse es el de la promiscuidad de muchos hogares de niños en los cuales los alumnos deben dormir en el suelo por falta de catres y hacerlo dos hasta tres juntos en la mayoría de las veces.

DESAYUNO ESCOLAR

Seguidamente el informe se ocupa del Desayuno Escolar y de las pésimas condiciones higiénicas en que se prepara, en turriles y al aire libre, de la falta absoluta de los famosos "comedores escolares" y de otras deficiencias igualmente remarcables.

PLAN DE LABORES

Concluye señalando la necesidad de un plan de labores que, en base a las observaciones anotadas, está siendo redactado para someterlo al visto bueno de las superiores autoridades del gobierno.

JUNTA VECINAL DE "LOS ANDES"

A horas 11 de hoy, se llevará a cabo un interesante programa preparado por los miembros de la Junta Vecinal Los Andes e inmediaciones, con motivo de la posesión de la Mesa Directiva de esa entidad.

MISA EN EL ESTADIO LA PAZ

El Comando Zonal del Movimiento Nacionalista Revolucionario de Miraflores, mandará oficiar hoy a horas 9 y 30, una solemne misa de campaña en el Estadio La Paz, en memoria de los caídos durante los sucesos revolucionarios de abril último.

ACTUALIDAD

Libro Famoso

La persecución más infructuosa ha sido contra los libros, porque jamás se los ha podido exterminar; aun de la destrucción más sistematizada y minuciosa, se han salvado ejemplares que sirvieron de semilla. Los autos de fe de ciertas obras calificadas de heréticas o ex-comulgadas han contribuído a que esas obras adquieran fama y despierten la avidez de leerlas. A héroes anónimos que a riesgo de su vida ocultaron tales ejemplares, se debe ahora el conocimiento de ellas. La extirpación de libros por el fuego ha sido tan brutal tan vesánica, como la de vidas humanas.

Ahora no se queman libros; no se queman con tanta frecuencia, pero se impide su publicación y, caso más curioso, se prohibe su traducción. El cable informa que esto se ha resuelto acerca del libro "La Razón de mi Vida", de la señora Eva de Perón. Si tal medida, pueril e ingenua, la hubiese tomado algún país totalitario se la hallaría de acuerdo con el sistema de restricciones y de opresión del pensamiento que es norma en instituciones tales; empero deja un profundo desconsuelo que provenga de un país democrático.

Hay en los Estados Unidos sociedades puritanas que sopan las narices en todos los originales y en nombre de una moral que ellas defienden, prohiben o impiden la publicación de las obras que censuran. En Boston se halla una de las más poderosas de tales agrupaciones moralistas; sin embargo, en otros Estados se editan y se traducen todas las obras, aun las más atrevidas y crudas. El libro de Eva Perón no puede ser considerado entre esas, aunque se ha prohibido que se lo traduzca al inglés, con lo que se lo ha hecho famoso de la noche a la mañana.

Así como las personas mas eruditas, las que rebosan sabiduría por todos sus poros incurren en extravagancias infantiles; las naciones más cultas se comportan a veces como las más retrasadas. Oscar Wilde, en uno de los pasajes de su novela "El Retrato de Dorian Gray", expresa "No hay libro moral o inmoral. Lo único que hay son libros bien escritos o mal escritos; eso es todo".

Convocatoria de los "Premios Cultura Hispánica 1952"

El Instituto de Cultura Hispánica en su contínua labor para una mayor compenetración y mejor conocimiento entre los países de estirpe hispánica, convoca de nuevo los premios "Cultura Hispánica", correspondientes al año 1952, cuyos temas versarán sobre la Literatura Social, el Derecho, el Periodismo y el Cine, considerado este último en su aspecto pedagógico. Pueden concurrir y tomar parte en ellos cuantos estudiosos preocupados por estas materias, lo deseen, siempre y cuando se ajusten a las Bases y demás circunstancias de la convocatoria que a continuación se expresan:

A) El premio de veinticinco mil pesetas para el mejor estudio y antología sobre Literatura Social Hispanoamericana Contemporánea.

B) Premio de veinticinco mil pesetas para el mejor estudio de conjunto, o monografía dedicada a un país o a un conjunto de países, sobre influencia de derecho español en las legislaciones hispanoamericanas.

C) Premio de Diez mil pesetas para el mejor ante proyecto sobre posibilidades de un cine educativo orientado hacia Hispanoamérica, Filipinas y España.

1o.— Puede aspirar a estos premios cualquier trabajo de carácter inédito.

2o.— El autor o autores, deberán enviar dos ejemplares mecanografiados a dos espacios de su trabajo, al Jefe de Registro General del Instituto de Cultura Hispánica (Avenida de los Reyes Católicos, Ciudad Universitaria, Madrid), haciendo constar su destino, para optar a los premios "Cultura Hispánica 1952" así como el apartado a que dicho trabajo se refiere.

3o.— Los trabajos precentados llevarán un lema en la primera página, y se acompañarán de sobre cerrado y lacrado, en el que figurarán: por fuera el mismo lema y dentro, el nombre del autor, nacionalidad, domicilio y curriculum vitae.

4o.— El plazo improrrogable de admisión de los trabajos finalizará a las catorce horas del día 15 de septiembre de 1952.

5o.— El Jurado será nombrado por el Director del Instituto de Cultura Hispánica y atribuirá los premios, o los declarará desiertos, con absoluta libertad. El Acta de los respectivos Jurados será publicada por el Instituto de Cultura Hispánica.

6o.— El Instituto de Cultura Hispánica se reserva el derecho de publicar los trabajos premiados, si así los estimase oportuno.

D) Premio de veinticinco mil pesetas a la mejor colección de artículos sobre problemas que afectan a Hispanoamérica, Filipinas y España, en cualquiera de los aspectos de su vida cultural (Filosofía, Historia, Arte, Economía, Sociología, Etcétera.)

1o.— Puede aspirar a este premio la colección de artículos, publicados desde el 12 de octubre de 1951 al 15 de septiembre de 1952 en cualquier período o revista.

2o.— El autor o autores, deberán enviar dos ejemplares al jefe del registro General del Instituto de Cultura Hispánica (Avenida de los Reyes Católicos, Ciudad Universitaria, Madrid), haciendo constar su destino para optar a los Premios "Cultura Hispánica 1952" en su apartado D), acompañando una declaración donde conste el título de la revista o periódico, en su caso.

3o.— El plazo improrrogable de admisión de los trabajos finalizará a las catorce horas del día quince de septiembre de 1952.

4o.— El Jurado será nombrado por el Director del Instituto de Cultura Hispánica y atribuirá el Premio, o lo declarará desierto, con absoluta libertad.

5o.— El Jurado tiene atribuciones para poder otorgar este Premio a escritores o periodistas que no hubieran presentado los ejemplares a que se refiere el artículo 2o., pero que a su juicio, hubieran realizado en el período de tiempo determinado en su artículo 1o una labor digna del mismo. El Acta del Jurado será publicada por el Instituto de Cultura Hispánica.

PREMIO "REYES CATOLICOS 1951".

Con caracter de excepción y como contribución a los actos conmemorativos del Centenario de los nacimientos de los gloriosos Monarcas Doña Isabel y Don Fernando, el Instituto de Cultura Hispánica convoca un Premio titulado "Reyes Católicos", en memoria de los artífices de la unidad española e iniciadores de la acción colonizadora en América.

He aquí las Bases y demás circunstancias del Premio "Reyes Católicos":

Premio "Reyes Católicos" de Veinticinco mil pesetas al mejor estudio sobre la acción colonizadora de España en America durante el período 1492 — 1600.

1o.— Puede aspirar a este Premio cualquier obra publicada desde el 12 de octubre de 1950 al 30 de Junio de 1952, o inédita, cuyo tema se refiera al de este Premio, bien analizándolo en conjunto o en alguno de sus aspectos (evangelizador, cultural, social, jurídico, económico, etc.)

2o.— El autor o autores, deberán enviar dos ejemplares al Instituto de Cultura Hispánica (Avenida de los Reyes Católicos, Ciudad Universitaria Madrid) antes del 30 de junio de 1952, acompañados de una declaración donde conste el título de la obra y el nombre y el domicilio de los autores.

3o.— El Jurado será nombrado por el Director del Instituto de Cultura Hispánica, y atribuirá los premios, o los declarará desiertos, con absoluta libertad. Su Acta será publicada por el Instituto de Cultura Hispánica, y el fallo se hará público el 12 de octubre de 1952.

4o.— En el caso de tratarse de una obra inédita, será publicada por el Instituto de Cultura Hispánica. En el caso de estar ya publicada, el Instituto se reserva el derecho de reedición, concediendo a los autores un 10 por 100 del beneficio que se obtenga.

5o.— Si el autor o autores premiados no residieran en España, podrán optar entre recibir el importe del premio o ser invitados a visitar nuestro país durante un mes, corriendo todos los gastos de viaje de cuenta del Instituto de Cultura Hispánica.

Cartas al Director

JUICIOS DE DESAHUCIO

"Señor Director:

De acuerdo a la Ley de 2 de enero de 1945 y D. S. de 30 de abril del mismo año, las únicas causales de desahucio son: la falta de pago de alquileres por 3 meses, la reconstrucción, y la necesidad que el propietario tenga del edificio, para habitarlo, siempre que no posea otra casa. Esta ha sido la jurisprudencia uniforme de todas las Cortes de Distrito de la República, desde el Gobierno Villarroel, y en esta forma han fallado siempre, rechazando todos los juicios de desahucio incoados por otras causales que no sean las anotadas.

Pero ocurre que desde el año pasado, señor Director, el Presidente de la Corte Superior de este Distrito, Dr. José G. Almaraz, que es quien por ley conoce de los recursos de nulidad en juicios de desahucio, ha introducido, por su propia cuenta, una nueva causal de desahucio, fuera de las señaladas: el vencimiento del plazo estipulado en los contratos de alquiler, resucitando el Art. 725 del Cdgo. Civil en materia de vivienda que hace mucho tiempo había sido archivado por todos los tribunales de justicia de la República, inclusive por la Corte Suprema.

Comprenderá Ud., señor Director, que este anacrónico criterio del Pdte. de la Corte de este Distrito, está llamado a causar serios trastornos sociales, ya que actualmente casi no hay inquilino que no tenga su contrato de alquiler hace mucho tiempo vencido; de modo que en cuanto los propietarios se cercioren de esta nueva "jurisprudencia", comenzarán a desahuciar en masa a sus locatarios.

Recurro, pues, ante ese prestigioso órgano de prensa, que en la actualidad es el más difundido de la República, para que dé cabida en sus columnas a la presente reclamación, a fin de que las nuevas autoridades administrativas o judiciales subsanen rápidamente esta anomalía, antes de que nuevos inquilinos sean víctimas de tan atentatoria jurisprudencia. Al respecto, quizas sería conveniente dictar un Decreto Supremo aclaratorio, indi- huciо; o quizas el mejor remedio sera la exoneración inmediata del Pdte. de la Corte Superior de esta ciudad, para evitar que continúe dañando irremediablemente a los inquilinos.

Con este motivo, me es grato saludar a Ud. con mi más distinguida consideración.

Enrique Arévalo S.

CONFERENCIA DE JOSE ANTONIO ARZE

El día miércoles próximo a horas 18 y 30, en el Paraninfo de la Universidad, el señor José Antonio Arze, catedrático de Sociología de la Escuela de Ciencias Económicas y Financieras, dictará una conferencia sobre el tema: "Enfoque sociológico del problema de la nacionalización de las minas".

El temario de esta interesante conferencia es el siguiente:

I). — Breve historia Sociológica del problema minero boliviano. — a). Pasado de la minería. — b) Presente de la minería: papel del superestado minero en la vida social y política del país. — c) Antecedentes de pro-nacionalización de las minas. — d). Los decretos sobre nacionalización de minas después de abril de 1952.

II). — Proyecto de Decreto-Ley sobre nacionalización de minas, elaborado en junio de 1952 por el conferenciante. — a) Nacionalización y estatización. — d). El estado boliviano y la propiedad del subsuelo. — c). La clasificación de empresas mineras en grandes, medianas y pequeñas — d). La no expropiación de la minería mediana y pequeña — e). Los problemas de la indemnización o no indemnización a las empresas mineras. — f). La creación de una empresa boliviana minera. — g). El monopolio anglo-americano. — h). La nacionalización de minas y los empleados y obreros.

EL LOCAL DE LA ESCUELA NORMAL

El Ministro de Obras Públicas y Comunicaciones, señor Adrián Barrenechea, de acuerdo a la petición formulada por la Dirección del Instituto Normal Superior de esta ciudad, ha instruido al Departamento de Arquitectura designe una comisión que se encargará de proyectar el presu-

Aumentos y Subsidios Piden los Mineros de Huanuni

El día de ayer visitó nuestras oficinas de Redacción una delegación de trabajadores pertenecientes al Sindicato Mixto de Trabajadores Mineros de Huanuni, presididos por el Secretario General del Sindicato, señor Julio Ruiz.

Los mineros expresaron en primer término que se constituyeron en esta ciudad con objeto de formular diversas reclamaciones y pedidos, habiendo sido atendidos por las autoridades superiores con toda deferencia.

PLIEGO DE PETICIONES.—

Informaron seguidamente que habían presentado a la empresa Bolivian Tin & Tungsten Mines Corporation, un pliego de peticiones que comprende diversas mejoras de carácter económico y social, expresando que confían en la comprensión de los personeros de la firma para solucionar satisfactoriamente su petición.

El pliego aludido comprende los siguientes 21 puntos:

1. — Nivelación de Sueldos y Salarios, con relación a los que perciben en la Patiño Mines (Catavi, Siglo XX).

2. — Aumento de Sueldos y Salarios. en la proporción de un 60 o|o. sujeto a escala especial. (Este aumento será considerado después del reajuste previo con los sueldos y salarios de la Patiño Mines).

3. — Subsidio familiar en las siguientes proporciones: Br. 500 por esposa o compañera y Bs. 300 por hijo.

4. — Asignación de Bs. 400 como compensación de alquileres.

5. — Pago inmediato de la prima anual de 1949.

6. — Cooperación pecuniaria de Bs. 2.500 para los trámites de indemnización ante la C. N. S. S.

7. — Reconocimiento de antiguedad a los pirquiñeros, para efectos de retiro forzoso, con derecho a indemnización.

8. — Reconocer a los peones y contratistas del pirhuin, en caso de pérdida un promedio de mitas no menor de 25 por mes, con relación a su básico.

9. — Establecer una Escuela de ALFABETIZACION para adultos.

10. — Creación de una Escuela TECNICA VOCACIONAL, con las siguientes ramas, para varones: Electricidad, Mecánica, Explotación y beneficio de minerales; para mujeres: Corte y Confección, Puericultura, Economía Doméstica y enseñanza del Ingles para ambos sexos.

11. — Establecer cupos mensuales de pulpería, de acuerdo a grupo familiar, con obligación de entrega, de todos los artículos estipulado como de primera necesidad.

12. — Creación del bono de compensación en pulperías, por artículos de cupo racionados por mes, y que por falta de estos u ocultación no se hayan vendidos en su totalidad, de acuerdo al número total de empleados y obreros.

13. — Congelación de precios de artículos de primera necesidad.

14. — Considerar a todos los empleados a tarjeta, como empleados a sueldo.

15 — Creación de una Escuela para niñas.

16. — Dotar de movilidad a cualquier empleado u obrero, en caso de enfermedad personal o de sus familiares o por defunción de uno de sus allegados, hasta la ciudad más próxima.

17 — Concesión de becas a los alumnos aprovechados, hijos de los trabajadores, para Colegios y Universidades.

18. — Provisión de anteojos de aumento en forma gratuita, a los que hayan sufrido accidente o contraido enfermedad en el trabajo.

19. — Para efectos de Seguridad ndustrial, proveer guardatojos ropa para agua, botas guantes, máscaras contra polvo, en forma gratuita.

20. — Venta de herramientas indispensables, incluyendo lámparas a carburo; al cambio de Bs. 60.— por dólar americano y con rebaja del 50 o|o de su valor.

21. — Reembolso por sobretiempo a mujeres y menores de edad, por excedente de las 40 horas semanales trabajadas.

UN SINDICATO DE SIRINGUEROS

Riberalta, 7 (EL DIARIO).— Con los auspicios del M.N.R. y a iniciativa del señor Adolfo Balivián Salas, se ha organizado en esta ciudad el Sindicato de Siringeros "Gualberto Villarroel", que reune en su seno a todos los trabajadores gomeros de los ríos Beni, Madre de Dios, Orthon, Manuripi y Tahuamanu, habiendo constituído su primera mesa directiva en la siguiente forma: Secretario General, Abdón Aguilera Roca; de Relaciones, Celso Salas; de Hacienda, Ricardo Pardo; de Actas, Inocencio Oliver; de Propaganda, Máximo Antelo; de Vinculación, Armando Quioto; de Agistación, Ruperto Gutiérrez; de Cultura, Juan Oliver; de Deportes, Alimer Benavides.

NUEVO MEDICO DE UN MINISTERIO

De acuerdo a instrucciones impartidas por el titular de Obras Públicas y Comunicaciones, los señores Jorge Suárez Rodriguez y Rubén Castellanos Rojas, fueron designados médico y practicante, respectivamente de ese Ministerio.

NUEVO CATEDRATICO EN LA UNIVERSIDAD

En vista de que el catedrático titular de Finanzas y Estadística de la Universidad de San Andrés, se halla con licencia, el rectorado aprobó la resolución del Consejo Directivo de la Facultad de Derecho nombrando catedrático al señor Carlos Morales Avila.

El nuevo catedrático es un conocido profesional y colaborá a EL DIARIO con sus ensayos sobre "El pensamiento económico colonial", muy bien documentados, y con otros trabajos literarios de innegable importancia. El pasado año, fué catedrático de Hacienda Publica en la Escuela de Ciencias Financieras.

RETRETA EN LA AV. "16 DE JULIO"

El día de hoy a horas 11 y 45 la banda de músicos del Regimiento Motorizado "General Lanza" ofrecerá una audicion conforme al siguiente rol:

1.— "Cap. Aguirre" Marcha Militar de Zenon Cárdenas Terrazas.
2.— "Pigmalion" Vals del Maestro Pedro H. Peix.
3.— "Pequeño Duque" Fantasía de la Op. Cómica de Ch. Lecoque.
4.— "Don Juan" Obertura de W. A. Mozart.
5.— Carmen". Potpourri de la Op. del Maestro George Bizet.
6.— Marcha final.

BUEN PROGRAMA EN EL TEATRO AL AIRE LIBRE

El día de hoy a horas 10, se iniciará el segundo festival que ofrece la Alcaldía Municipal en el Teatro al Aire Libre, sujeto al siguiente programa:

1.— Se iniciará el espectáculo con la presentación de la orquesta del maestro Fermin Barrionuevo, contratada para brindar al público con media hora de música popular seleccionada.
2.— Presentación de la cancionista Lola Molina.
3.— Raúl y Tito Loquibambia.
4.— Presentación de la cancionista Chela Estrada con el acompañamiento musical de Fuentes Velásquez y Málaga.
5.— Actuación especial del famoso Trío Goyescas, bailarines internacionales quienes interpretaran "Lagarteranas".
6.— Risas y carcajadas con el humorista español Pepe Torres.
7.— Soleares... con el maestro de la guitarra Trigueros.
8.— Paco Pérez Fernández, primer bailarin acompañado por el Maestro Trigueros, bailará el famoso zapateado Jerezano.
9.— Pepe Anto. El Alma de España en su canción.
10.— Carmen Redondo, soprano mexicana procedente de la N.B.C. de Nueva York
11.— Carmen Galan y Celedonio del Rio bailando Malagueñas.
12.— Marquesita Radell con el maestro pianista José Serraddell.
13.— Mario Mario, con su gran simpatia hará las delicias del público.
14.— Presentación con nuevos números de la Compañía de Operetas que actúa en el Teatro Municipal.

Producción de Trigo en Cochabamba

El Agente de Fomento en la ciudad de Cochabamba Ingeniero Walter Cavallos Tover elevó a conocimiento del Ministerio de Agricultura, Ganadería y Riegos, un interesante informe con referencia a la producción de trigo en ese Departamento.

"Dentro de la producción cerealera nacional manifiesta el señor Cavallos el Departamento de Cochabamba por sus peculiares condiciones de clima y suelo, es el que ofrece de mayores posibilidades para el incremento futuro de areas cultivadas y representa actualmente el centro de mayor actividad en el cultivo del trigo".

"El año 1950, la producción de ese cereal en Cochabamba alcanzó a 211.539 quintales y durante el año 1951 a 199.400 quintales. En 1952 se produjo una reducción del 35% en la cosecha del trigo, a raíz de la deficiente distribución de las lluvias". Empero, se ha llegado a establecer que la producción triguera del departamento, acuse un aumento progresivo anual especialmente en las provincias de Cliza, Tarata, Quillacollo, Punata, Tapacari y Capinota.

VIAJO EL MINISTRO DE AGRICULTURA

El Ministro de Agricultura, Ganadería y Riegos, señor Guillermo Alborta, se dirigió por via aérea a Santa Cruz, con objeto de realizar una detenida inspección en la Agencia de Fomento y apreciar los trabajos agrícolas y ganaderos que se realizan en esa zona.

DETENIDOS PUESTOS EN LIBERTAD, AYER

De acuerdo a instrucciones impartidas por el Ministerio de Gobierno, Cnl. César Aliaga, en la mañana de fué puesto en libertad en General Felipe Arrieta ex—Prefecto del Departamento, que guardaba detención en el Panóptico Nacional, por motivos de carácter político, desde el 30 de mayo pasado.

Igualmente, por disposición de ese Despacho se concedió libertad al Cnl. Raúl Cortéz Tovar, que durante el régimen anterior ejercía las funciones de Jefe de Estado Mayor de la Región Militar Nº 2, con asiento en la ciudad de Cochabamba.

CAPITALES DEL EXTERIOR, AL PAIS

En la Oficialía Mayor del Ministerio de Minas y Petróleos, se informó que hacen algunos días arribaron a esta ciudad representantes de acreditadas firmas comerciales e industriales del exterior, con el fin de estudiar las posibilidades existentes en Bolivia para la inversión de fuertes capitales.

Desde luego, el señor Oscar M. Mayer, representante de la firma "Aconcagua" con sede en Buenos Aires imanifestó que esa central tiene el propósito de invertir en nuestro país varios millones de dólares tanto en el campo de la metalurgia como en el de la agricultura.

HECHO DE SANGRE EN PALCA, MURILLO

El Comandante de la Zona de Palca puso en conocimiento del Ministerio de Gobierno, Prefectura del Departamento y Dirección General de Policías, que en fecha 4 de junio último, se produjo un grave hecho de sangre en Huilapampa, en circunstancias que varios obreros de ese asiento minero, por motivos que se ignoran, fueron súbitamente atacados por Carlos Guillen, que portaba un arma de fuego.

A raíz de la agresión, resultó herido Justo Nina, que por la gravedad que revestía su estado fué trasladado a una clínica de esta ciudad.

El agresor, que inmediatamente de consumado el hecho se dió a la fuga, no pudo ser capturado hasta el momento.

RESTOS DEL MAYOR ARTURO PEÑARANDA

El Ministerio de Asuntos Campesinos dió a conocer el siguiente comunicado:

"El señor Prefecto de Santa Cruz, Dr. Velarde comunicó por via telegráfica, que los restos mortales del héroe de la guerra civil libertadora de 1949, mayor Arturo Peñaranda Boomfield, serán trasladados a esa capital y se le rendirá homenaje póstumo como reconocimiento al valor y entereza con que luchó por la causa popular de la Revolución Nacional.

Colegio de Oficiales del Registro Civil

En días pasados quedó organizado el Colegio de Oficiales del Registro Civil, habiéndose compuesto la mesa directiva ad—hoc en la forma siguiente:

Presidente, señor Dionicio Espejo; Vice Presidente, señor Carlos Maldonado; Sect. General, señor Gumercindo Mendoza; Sct. Actas y Relaciones, señor Angel Morales; Sect. Prensa y Propaganda, señor Juan Carlos Robles V.

Serán Modificadas las Bases del Plan Keenleyside

Cochabamba 7 (EL DIARIO). "Serán modificadas probablemente las bases del Plan Keenleyside", expresó el Canciller de la República, doctor Walter Guevara Arze que se encuentra en esta ciudad desde la tarde de ayer. Luego agregó que los miembros de la comisión de Asistencia técnica, están acordes con esa modificación, habiendo su principal competente, el doctor Carter Goodrich, reconocido la conveniencia del cambio de esas bases.

SE REANUDARON LAS CONVERSACIONES DEL ESTAÑO

Más adelante el canciller dijo que las conversaciones acerca del estaño se reanudarán en breve por que el gobierno de los Estados Unidos ha reconocido al actual régimen boliviano, añadiendo que nuestro país desea mantener colaboración con la ONU, en el aspecto técnico más que administrativo. Finalizó informando que retornará en el primer avión del lunes a La Paz.

2 LOCOMOTORAS MAS PARA EL F.C. ARICA

La Dirección General de Ferrocarriles dió ayer el siguiente comunicado, relativo a la habilitación de dos locomotoras que prestarán servicios en el Ferrocarril Arica - La Paz, Sección Boliviana:

"La Dirección General de Ferrocarriles, se complace en comunicar que ha sido rehabilitada la locomotora No. 112, Tipo Santa Fe, perteneciente al Ferrocarril Arica - La Paz, S. B., que se encontraba en desuso en la maestranza de Viacha a causa de que tenia quemada la caja de fuego.

De esta manera, en el corto período de dos meses se ha puesto al servicio público las locomotoras Nos. 105 y 112 a las que por descuido de las administraciones anteriores, no se prestó la atención necesaria. Desde esta fecha se libran al servicio permanente de la línea del Ferrocarril Arica - La Paz S. B. para lograr el descongestionamiento de carga del puerto de Arica y abastecer normalmente las necesidades de consumo de las poblaciones del país, dando lugar a que las locomotoras 103 y 107 entren a reparación a los talleres de la maestranza".

EXPROPIACION EN "EL TROMPILLO"

Con objeto de construir las nuevas instalaciones de la Escuela Militar de Aviación de Santa ruz desde hace mucho tiemno existe una demanda contenciosa para conseguir la expropiación de terrenos ubicados junto al Aeródromo "El Trompillo", con destino a la ampliación de la indicada organización militar. Con el fin de obtener una solución pronta a este asunto, el Prefecto del Departamento de Santa Cruz se ha dirigido al Fiscal General de la Nación, con el objeto que presente un informe detallado sobre el estado de esa causa.

VACANTES LOS CARGOS DE AGENTES CIVILES

Cochabamba 7 (EL DIARIO). Mediante orden del día del Comando de la Brigada Departamental de Carabineros, se declaró vacantes los cargos de agentes civiles. La medida comprende cerca de 60 empleados entre antiguos y aquellos recientemente admitidos por recomendaciones del Comando Departamental del MNR. Entrevistado el Jefe de Policía, mayor José Ibañez, manifestó: "Proveeremos los cargos con elementos que reunan las condiciones de moralidad y trabajo y más que todo honradez y eficiencia, para el desempeño de su cometido". Luego al referirse a la ineptitud de algunos funcionarios de policía dijo "Se organizará un tribunal especial para calificar los méritos, hojas de servicio de los postulantes y otros".

PRESOS ADOLECEN AFECCION PULMONAR

Cochabamba 7 (EL DIARIO). Atendiendo a las constantes reclamaciones de la Visitadora Social Hortensia Salazar, la sala plena de la Corte Superior del Distrito acordó que cinco presos que adolecen de grave afección pulmonar, sean internados en el Hospital de Broncopulmonares.

EXCURSIONES

Por A. Fernández

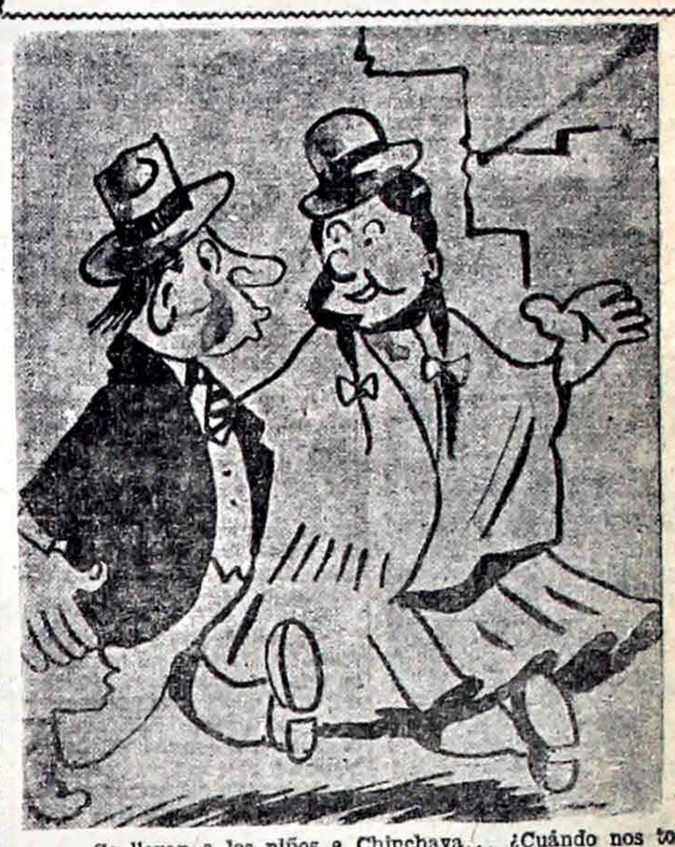

—Se llevan a los niños a Chinchaya... ¿Cuándo nos tocará a nosotros que también somos del pueblo?

En Chinchaya el Presidente Ratificó su Propósito de Trabajar por el Pueblo

A las 7 y 30 de la mañana de ayer, una larga caravana de vehículos condujo a más de 1.500 niños de los barrios populares hacia el fundo municipal "Chinchaya"; donde se llevó a efecto un día de campo para ellos.

La Alcaldía Municipal, que está auspiciando estos recreos para la niñez humilde, preparó con la debida anticipación una serie de diversiones consistentes en juegos mecánicos. Gracias a estos trabaojs, "Chinchaya" está convertida actualmente en uno de los mejores parques infantiles de La Paz.

EXCELENTE ATENCION.—

Las pequeñas fallas de organización que se habría registrado en el primer día de campo que se efectuó la semana pasada quedaron absolutamente subsanadas en esta oportunidad, pese a la triplicación del número de excursionistas. Soldados de la Policía Urbana y personal civil de la Alcaldía, había dispuesto con anterioridad una eficiente atención a los niños. Cuando éstos llegaban a la propiedad municipal, la gente de servicio les proporcionó de inmediato un abundante desayuno consistente en leche con pan y galletas. Poco después, se les distribuía fruta en abundancia, refrescos y comidas ligeras.

EL PRESIDENTE DE LA REPUBLICA.—

Poco antes de la llegada del Presidente Constitucional de la República, Dr. Víctor Paz Estenssoro, arribó a la finca municipal el Ministro de Hacienda y Estadística, señor Federico Gutiérrez Granier, acompañado del Oficial Mayor del Ministerio de Economía Nacional, señor José Antonio Arze Murillo, el Presidente de la Caja Nacional de Seguro Social, señor Luis Peñaloza y otros funcionarios del gobierno.

A las 13 y 15, llegó la comitiva que acompañó al Presidente de la República. A los acordes del Himno Nacional, los funcionarios nombrados, el Alcalde Municipal señor Jorge Ríos Gamarra y el profesorado que acompañó a los niños, recibió emocionadamente al Primer Mandatario, mientras los colonos de la finca y los moradores de los sectores rurales adyacentes le ofrecían sus homenajes florales y expresaban su aprecio con una lluvia de flores y confeti.

OBSEQUIO DE MATERIAL DIDACTICO.—

A los 1.500 excursionistas se habían sumado los establecimientos escolares "Escuela Católica de Chinchaya "San Antonio" y escuela indigenal Jampaturi "Santa Rosa". El Dr. Paz Estenssoro entregó a los directores de esos establecimientos una apreciable cantidad de cuadernos, lápices y otros útiles, así como libros escolares. Este obsequio fué agradecido por los maestros de esos establecimientos, quienes señalaron que confrontan actualmente en su trabajo una serie de dificultades especialmente en relación a su mobiliario. El Presidente, prometió la inmediata solución de esas necesidades señalando que los días de recreo para los niños y la donación de útiles, para los escolares del campo constituían una prueba de la preocupación del gobierno por el pueblo, por el cual —dijo— él trabajaría incansablemente.

ACTO CIVICO.—

Empezó el acto cívico con la ejecución de los himnos Nacional y de La Paz, a cargo de la banda de músicos de un Regimiento de Carabineros, acompañada con unción por todos los presentes.

Seguidamente, el personal de la biblioteca de Villa Victoria, bajo la dirección de la señorita Gladys Sanjinés y con la colaboración de los niños de Villa Victoria, ofreció un interesante programa teatral, sobre un escenario improvisado.

DESPEDIDA.—

Después de la distribución de la comida en que cooperaron eficazmente las empleadas municipales señoritas Inés Oviedo y Pastora Castro, los pequeños excursionistas se embarcaron en los vehículos para el retorno a la ciudad. Una banda de instrumentistas vernaculares, dió la despedida a los niños a los acordes de la canción "Siempre". Así terminó este día y de perdurable recuerdo para los muchachos del pueblo.

AGENTE COMERCIAL EN SUDAMERICA

El señor Guillermo Mac Lean, ha sido designado por el Ministerio de Economía Nacional, Agente Comercial de Bolivia ante todos los países sudamericanos, con las atribuciones de acreditarse ante las autoridades y organismos comerciales de cada país, para el objeto esencial de hacer un estudio de la situación económica en relación al nuestro, investigando sobre todo los precios de los artículos de primera necesidad susceptibles de ser importados a Bolivia con destino al consumo de la población. También el señor Mac Lean informará al Ministerio de Economía, sobre las fluctuaciones de los diferentes mercados.

Haberes Devengados De un Ex-Embajador

Mediante Resolución Suprema dictada en fecha 27 de mayo, se ha dispuesto el pago de 319.15 dólares, al señor Augusto Céspedes, Ex-Embajador en la República del Paraguay, por adeudos emergentes de gastos de representación, haberes y pasajes de Asunción a esta ciudad.

El texto de la Resolución Suprema de referencia dice:

Vistos: La solicitud presentada por Augusto Céspedes al Ministerio de Relaciones Exteriores en fecha 21 de abril del presente año, demandando la cancelación de gastos de retorno al país, haberes y gastos de representación que se le adeuda como a ex-Embajador de Bolivia en el Paraguay; y

Considerando: Que el petitorio ha sido favorablemente informado por el Departamento Administrativo de la Cancillería en sentido de adeudarse al impetrante la suma de $us. 319.15 por concepto de pasaje de la capital paraguaya a esta ciudad cuarta parte de haber y gastos de representación.

Que, mediante informe No. 5-362-6847 de 24 de mayo del año en curso, la Contraloría General ha calificado la legalidad y procedencia del pago demandado sugiriendo se le haga efectivo con cargo al Presupuesto Nacional vigente, Servicio de Obligaciones del Estado, partida de "Gastos Imprevistos".

Se resuelve:

Con cargo a la Ley Financial en ejecución, Servicio de Obligaciones del Estado, item No. 82 páguese en favor de Augusto Céspedes la suma de $us. 319.15 en cancelación de pasaje de retorno de Asunción a La Paz cuarta parte de haber y gastos de representación, que se le adeuda como a ex-Embajador de Bolivia en el Paraguay.

Regístrese, hágase saber y regístrese.

Fdo). — Víctor Paz Estenssoro.— Federico Gutiérrez Granier.

Bs. 30.000.000.- para las Víctimas de la Revolución

Mediante resolución suprema, se destinó la suma de bolivianos 30.000.000.— para el pago de indemnizaciones a las víctimas de la revolución, haciéndose un traspaso de los presupuestos de Defensa Nacional y del Trabajo y Previsión Social. Dice el documento:

Vistos: El Decreto Supremo No. 3048 de 24 de abril del presente año por el que se otorga beneficios sociales en favor de los herederos forzosos de los fallecidos en la revolución del 9 del mismo mes así como en favor de los heridos en las acciones de la misma, y

Considerando: Que el artículo 11 de la disposición legal citada, determina que en tanto se creen los recursos especiales las sumas que demande la atención de dichos beneficios se imputarán a los ahorros del Presupuesto del Servicio de Defensa Nacional de la presente gestión financiera, para lo que se harán los traspasos respectivos.

Que en fecha 29 de mayo del año en curso la Contraloría General de la República ha elevado el detalle de las partidas del Presupuesto vigente de Defensa que cuentan con saldo disponible y sin gravamen susceptible de ser transferido.

En Consejo de Ministros.

Se resuelve:

Autorízase la siguiente transferencia de créditos en el Presupuesto Nacional de la gestión vigente:

Del Servicio de Defensa Nacional.

Item Nos.:

194. — Forraje para ganado Bs. 4.200.000.

195. — Material de vestuario y equipo y pago de salarios, Bs. 15.000.000.

209. — Ganado caballar y forraje importado y nacional, Bs. 3.000.000.

214. — Construcciones militares Bs. 3.000.000.

227. — Gastos de transportes, Bs. 2.000.000.

238. — Adquisición de góndola Bs. 1.600.000.

305. — Pago de honorarios a Abogados norteamericanos encargados de la defensa del aviador Ríos Bridoux Bs. 1.200.000.

Total Bs. 30.000.000.

Al Servicio del Trabajo y Previsión Social

Item No.

441a. — Para pago de indemnizaciones, gastos de entierro y pensiones, conforme a Decreto Supremo No. 3048 de 24 de abril de 1952 Bs. 30.000.000.

Regístrese y hágase saber.

CALLE VILLA VICTORIA EN SUCRE

Sucre, 6 (Ofidística). — Mediante Ordenanza Municipal, la Alcaldía ha dispuesto que la antigua Plaza "21 de Julio" se llamará de hoy en adelante Plaza "1o. de Mayo". Asimismo, la calle que partiendo de los jardines del Morro de Surapata termine en la calle Daniel Campos, se denominará "Villa Victoria". Estas determinaciones se han tomado en vista de los últimos acontecimientos y con objeto de rendir homenaje a los trabajadores y a la zona de Villa Victoria de La Paz.

FEDERACION DE ESTUDIANTES

Sucre, 6 (Ofidística). — Por diversas razones, recién ayer se ha posesionado la Directiva de la Federación de Estudiantes de Chuquisaca, en una actuación que fué inaugurada por el Rector, Dr. Armando Solares, haciendo un llamado para que se haga de la misión del estudiante un santo apostolado. El Secretario de Gobierno de la Federación, Gastón Campos, expresó en su discurso que sostendrán el Programa de Principios de la FUB.

EN EL DIA DEL MAESTRO

Sucre, 6 (Ofidística). — Se ha cumplido con éxito el programa de festejos por el Día del Maestro, con actuaciones que tuvieron lugar desde ayer en el Paraninfo de la Universidad.

ACLARACION DE UN HABILITADO

El señor Julio Montaño, Habilitado Pagador General de Policías, envió a EL DIARIO una carta que se refiere a una nota publicada en nuestra edición de ayer sobre reclamaciones que excarabineros del Cuerpo de Carabineros formularon en nuestra Redacción sobre el pago de sus devoluciones y otros.

Dice al respecto, en su citada nota:

"Sobre el particular, cábeme dejar constancia de que en esta repartición jamás se ha dejado de atender en debida forma a nadie y menos a carabineros que debían recoger su pago después de su baja. Si alguna demora hubo, se ha debido a la facción de planillas, firma de ellas por los propios interesados y demás requisitos que es indespensable llenar en estos casos, pero no a falta de atención debida".

El único hilo para confecciones finas.

Surtido de 150 colores.

Se vende en todas las tiendas del ramo

Distribuidores exclusivos y venta por mayor:

"Casa Bernardo" S. A.

Casilla 685 Edificio Benardo 3er. piso LA PAZ

A LAS REPRESENTACIONES DIPLOMATICAS

Habiendo iniciado el suscrito juicio criminal contra Jorge Canedo Reyes y Enrique Jordán pone respetuosamente en conocimiento de los señores Jefes de Misiones Diplomáticas acreditadas en el país, que dichos señores se hallan bajo la acción de la Justicia Ordinaria para responder de los delitos denunciados.

La Paz, 7 de junio de 1952.

Juan Luis Gutiérrez Granier.

Gran Hotel "Cochabamba"

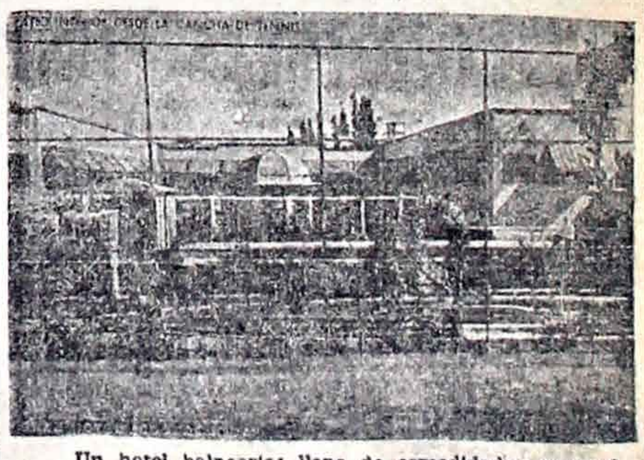

Un hotel balneario: lleno de comodidades, especialmente edificado para personas que requieren descanso y buen trato.

Teléfonos internos, baños privados, piscina de natación, canchas de tennis, ping pong, hermosos jardines, etc. etc. Aconsejamos hacer las reservaciones del caso con la debida anticipación.

debida anticipación. Dirección telegráfica "Granhotel". — Casilla 500. — Cochabamba.

DESPAMPANANTES TRAJES DE BAÑO

Por Rosette Hargrove.

París (NEA) Negro, blanco y azul marino son los colores permanentes para los trajes de baño y ahora se incorporan el rosa obscuro azul planteado y naranja quemado. Presentamos entre estos tres grabados, el traje de baño que aparece en último término, blanco hecho de flecos y que dá la impresión que si el viento vuela ese volante de flecos no se sabe qué sucederá. Pues nada porque lleva un pantaloncito de satén de seda negro muy ceñido protegiendo a la bañista de la curiosidad pública. Este traje de baño ha tenido un exito enorme y las chicas bien formadas son la representación fiel de la gracia femenina al caminar por las playas con este nuevo modelo para mostrar los cuerpos modelos.

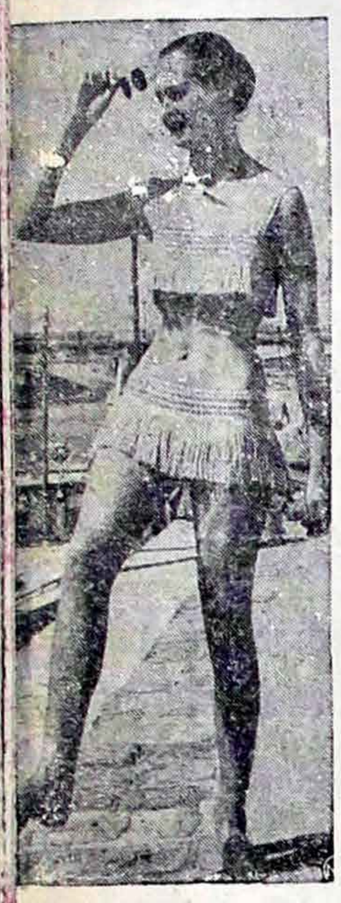

Este traje de flecos en blanco para la sirena de mar moderna es el disloque de todas las damitas aficionadas a las playas.

Hay un verdadero derroche este año de chaquetas lindas para cubrirse al salir del baño o antes de entrar para pasearse por la playa coquetamente cuando Ud. enga un poco de fresco y quiera cubrirse un poco del sol o del aire. Los más exóticos diseños adornan las telas para estas chaquetas.

Para salir de jira a pasar el día fuera los corpiños sin hombreras en telas espampadas con sombreros en la misma tela favorecen a todas las chicas del color que predomina en el corpiño. Por lo general son obscuros. Vea usted cómo la modelo del grabado ataviada para el campo o la playa lleva sus guantes tres cuartos para proteger sus manos de los fuertes rayos solares, pensando siempre además de la ropa en el cuidado de su belleza. El bonete, además de proteger su cabello que le perjudica el sol muy fuerte y le mantiene el peinado en orden si el aire es muy fuerte, le tapa un poco de los rayos solares directos a la visita.

No es posible ser una elegante en materia de ropa sin que se cuide todos los detalles que a la belleza de la mujer concierne al pasar horas en la playa o en el campo donde hay que proteger el cutis de los excesos de la naturaleza.

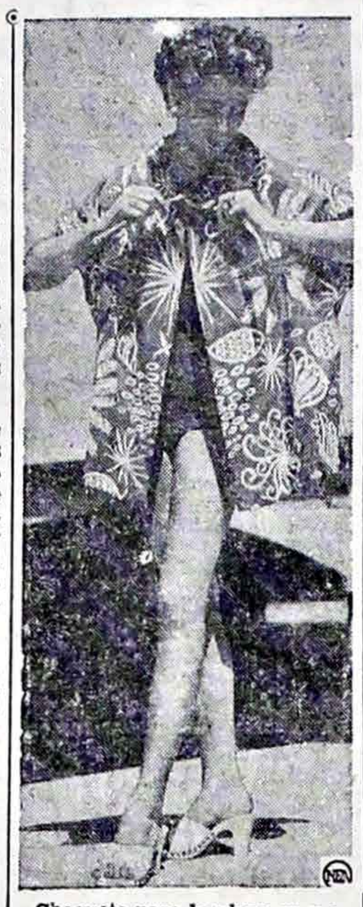

Chaqueta para la playa en material de tela de extraños dibujos cubre al salir del mar un sencillo traje de baño negro muy corriente en París.

Cuerpo y bonete de la misma tela para pasear su figura de mujer a la moda por las playas de cualquier lugar elegante.

VOLANDO SOBRE HOLLYWOOD

Hollywood (NEA) Mickey Rooney después de tantos años de mala suerte películas inferiores, casamientos equivocados, y reveses de fortuna, al final se ha encaminado por la ruta de la buena suerte. Ha pagado $61.000 de impuestos al gobierno, tiene el 20% en la película de la Columbia "Sound Off" (Sin Sonido) y lo mismo en la producción "All Ashore" (Todos Abordo), más tiene en sus bolsillos un contrato de televisión de un millón de dólares.

Linda Darnell admite que su romance secreto con un periodista norteamericano ha terminado de mala manera y que le hizo el mismo efecto que un ataque de histericia.

Los propietarios de Ezio Pinza están ya anunciando la publicación para el verano de su autobiografía "Across a Crowded World" (Por un mundo congestionado) Pero nada se puede hacer sin la aprobación a las pruebas del libro por la Sra. Pinza porque así consta en el contrato.

Robert Taylor ha cancelado su viaje a Europa y la razón es Diana Garrett Bob hará otra película para la Metro Goldwyn Mayer nada más terminar "Aguila en su Gorra". (Eagle in his Cap)

El nuevo título de "Darling I am Growing Younger", (Querida, estoy volviéndome joven) con Cary Gran como estrella trata de un método para recuperar la juventud. El nuevo título será "Monkey Business". (Negocios de Monos) Tal vez lo asocian con el sistema glandular del mono en cuanto a eso de recuperar la juventud.

Hedy Lamarr que no ha tenido agente desde hace muchos años está dispuesta a hacer contrato con el primero que aparezca en Hollywood dispuesto a financiarle la película que trabaja independientemente "La Historia de Esther".

Gene Nelson no quiere que Leslie Caron y Gene Kelly se metan en su proyecto de presentarle la ballet de 17 minutos que comenzó en "Un Americano en París"

Ballet muy largos son demasiado buenos, opina y cree que no se debe empalagar al público. Se pueden hacer uno o dos ballets de 17 minutos pero un tercero que dure ese tiempo, él teme que cansaría. Le dije a Gene que me parecía que Hollywood estaba huérfano de buenos bailarines, especialmente estrellas del baile en diversos géneros. Nelson me replicó: "Es porque Hollywood espera demasiado de un bailarín: que cante, que baile y que actúe".

Se rumora por los círculos cinematográficos y teatrales que el famoso actor puertorriqueño José Ferrer, pronto quedará libre y sin compromiso en cuanto a su estado social ¿Cuál será la tercera Mrs. Ferrer? Parece también que ya hay candidatas fuertes... a llevar el famoso nombre.

Señorita Lola Rossell Maldonado, proclamada Miss "Amerindian Yoouth 1952.—

El Segundo Festival de Baile Español

El segundo festival de danza y sus alumnos, ha superado al presentado por Vicente Colomer primero que ofreciera; esto es lógico, ya que los nervios de la primera presentación, si no totalmente eliminados, por lo menos estaban mejor dominados.

Desde luego, Colomer reafirmó sus grandes condiciones de intérprete del género más difícil de la danza, el español, ofreciendo con la limpieza que le es peculiar, todos los números del programa.

Hasta la fecha se habían hecho muchas tentativas en torno a la danza española, no todas afortunadas y es que se caminaba sin más guía que el entusiasmo. Ahora tenemos algo que puede llamarse una Academia de Baile Español.

Carmen Bravo ha depurado su baile, Emma Shintani es más eficaz; si antes complacían en su empeño ahora entusiasman

En cuanto a los demás elementos, es grato comprobar que hay madera. Fanny Bravo y Juanita Bruzzone, tienen el éxito asegurado.

En cuanto a la debutante Celia Arenda, nos convenció bailando las "Soleares de la Caba" de San Félix y Arrieta. Así los intérpretes satisfacieron plenamente.

Su Horóscopo para hoy

POR STELLA

Domingo junio 8.— Los que nacen en este día, para alcanzar el exito que le está destinado tienen que apartarse un poco de sus aficiones artísticas. Es una mente creadora y tiene a estar "actuando" como fuera actriz o actor en todos los momento que vive. De una colina hace una montaña; de un incidente, una crisis, y de un afecto pasajero, un amor inmenso.

No obstante su impulso y su tendencia a exagerarlo todo, es muy buena, tiene mucho sentido común, cuando se llega el momento de emplearlo. Hay que pensar más detenidamente y con más reposo. También su mente es penetrante y aguda. Por lo que debe además, hacer de esa mente, una mente analítica.

Tiene una gran capacidad para hacer amigos y por lo general será siempre el centro de atracción de éstos, la figura sobresaliente. No tiene muchos de esos amigos en quienes confiar Siempre está dispuesto a ayudar a otros en sus problemas que comprende bien, sin tener quien les resuelva los suyos. Es muy sensitivo. No se desespere si las cosas no le salen como quisiera. Hay mucha tenecidad y hasta temeridad en su actitud a veces, y no perdona el verse traicionado. Esté seguro que para proceder así es cuando son situaciones que valen la pena.

INFLUENCIAS CELESTES PARA MAÑANA

¿Qué le auguran las estrellas para mañana? Busque su signo en la columna siguiente y guíese por los presagios estelares.

LUNES JUNIO 9

GEMINI (mayo 22—junio 21) Tome su tiempo para hacer sus planes en esta semana prestando mucha atención a todos los detalles.

CANCER (junio 22—julio 23) Su salud es muy importante no la descuide porque los que trabajan la necesitan primordialmente.

LEO (julio 24—agosto 23) Un buen día para hecer algo nuevo. Hay amor en el ambiente para usted. Los días de junio están designados para ello.

VIRGO (agosto 24—sept. 23) Termine su trabajo antes que pensar en nada más. Las cosas no se dejan a medio empezar.

LIBRA (sept. 24—oct. 23) Un día bueno para dedicarlo a un pasatiempo especial. Tome su tiempo para disfrutar cuanto pueda.

ESCORPION (oct. 24 nov.22) Sus amigos son los indicados para aconsejarle en la cuestión pendiente que están sometiendo a consideración.

SAGITTARIO (nov. 23—dic. 22) Un amigo se entristecerá mucho en estos días pero pronto recuperará la felicidad perdida. Es algo relacionado con usted de alguna manera.

CAPRICORNIO (dic 23—enero 20) Un nuevo método de hacer su trabajo puede salvar el tiempo perdido. Le vendrá una idea que debe poner en práctica.

ACUARIO (enero 21—feb 19) La tristeza la acosará en forma imprevista. Recuerde que nada hay para olvidar un pesar como el tiempo.

PISCES (feb. 20—marzo 20) Haga un presupuesto con su tiempo y su dinero y cumpla con sus obligaciones. Hay que ser más meticuloso.

ARIES (marzo 21—abril 20) Su nueva idea puede que resulte excelente. Tome su tiempo para desarrollarla comercialmente para que tenga ganacias financieras.

TAURO (abril 21—mayo 21) Un día romántico para usted. Su marido volverá a usted en una segunda luna de miel.

EN VENTA O PERMUTA CON CASA

"Barber Shop"

El moderno y lujoso salón de peluquería, con bastante clientela y muy acreditada. — Situada en la

AVENIDA 16 DE JULIO Nº 99.

EL PROPIETARIO.

BACARDI

Unico en el mundo su paladar le dirá por qué.

Distribuidores: ORBE Ltda.

Casilla 700 — La Paz-Bolivia

POZOS ARTESIANOS

Asegure sus cosechas e industrias, valorice su propiedad con agua potable permanente de pozos artesianos. Ref.: Luis Baldivieso. México 58.

¡Por su 4º ingrediente especial

ANACIN no tiene rival!

¿SE SIENTE AFIEBRADO?... ¡Tome ANACIN!... El cuarto ingrediente de ANACIN — la quinina, que complementa y refuerza la acción de sus otros tres ingredientes — no sólo hace bajar su fiebre, sino que termina con su malestar. ¡ANACIN es el calmante diferente!

Contra dolores de cabeza o de muelas, resfrío o neuralgia

TABLETAS DE ANACIN

MARCA REGISTRADA

El calmante diferente que al dolor le pone fin

Estuches de Compás

ALEMANES DESDE 8 PIEZAS HASTA 19 PIEZAS

—CASA RANIS —

AVENIDA CAMACHO 33

El Doctor José Jiménez Vega

de retorno de Europa, ha reabierto su estudio Jurídico en la Calle Yanacocha Nº 416 esquina Comercio.— Teléfono Aut. Nº 3115.

Confitería Yanacocha

Calle Yanacocha Nº 235

DESAYUNO

CAFE COMPLETO - HELADOS

JUGOS DE FRUTA

Algo más que un Diccionario!

Con las palabras más nuevas y útiles, que le ayudarán a mejorar su conversación. Un libro indispensable para todos los que leen y escriben.

EL diccionario Moderno

Editado por el Director de la revista Selecciones

Sólo El DICCIONARIO MODERNO le puede ofrecer estas ventajas:

1.- Palabras de uso corriente en los países de América.
2.- Modismos y frases familiares.
3.- Palabras de uso frecuente.
4.- Ejemplos que completan las definiciones de las palabras.
5.- Palabras completas en los encabezamientos.
6.- Mayúsculas sólo en palabras que se escriben con mayúsculas.
7.- Términos científicos revisados y puestos al día.
8.- Palabras nuevas que aún no están en otros diccionarios.

...y además, una utilísima sección con las conjugaciones completas de los verbos regulares, irregulares y defectivos, estudio de las partes de la oración, las reglas de acentuación para todas las palabras y un vocabulario de terminaciones, para formar millares de palabras que no se hallan en muchos diccionarios.

ESTE MAGNIFICO EJEMPLAR PUEDE UD. OBTENERLO CON SU VENDEDOR DE SELECCIONES O EN PUESTOS DE REVISTAS POR SOLO

Bs. 100.-

LICUADORAS "UNIVERSAL"

Dos Velocidades — Tipo Industrial

MEZCLA, BATE, CORTA, HACE PURES, DISUELVE LEGUMBRES Y FRUTAS, CON SUMA RAPIDEZ Y A PERFECCION.

Véalas en Org.

«HERCULES» Limitada

EDIFICIO: CHAIN — CUARTO PISO — CASILLA Nº. 1756.—

Atraen las Luchas de la Segunda Jornada Profesional

Inspeccionan la Ruta "Gran Premio Nacional"

Mañana viaja para inspeccionar la ruta que comprenderá la carrera automovilística "Gran Premio Nacional" a realizarse en Agosto, una delegación compuesta por el Presidente de la Comisión Deportiva del Automóvil Club Boliviano Sr. Luis Concha Dr. Dulfredo Noya, Ing. Jorge Arteaga Director General de Vialidad, Sr. Roberto Flores Director General de Telégrafos y el ng. Luis Pabón. Esta Comisión visitará en Oruro, Cochabamba Sucre y Potosí a las principales autoridades para pedirles su colaboración y se pondrá en contacto con las filiales del ACB que dirigirán la carrera en sus respectivos sectores.

Noticioso Sintético

Ayer en el Luna Park de Buenos Aires pelearon el peruano Julio Febres y la sensación argentina José Bruno el popular "Cucusa" imponiéndose este último.

x x x

Hoy se disputa en la magnífica pista de la ciudad de Monza la tradicional carrera de automovilismo por puntaje mundial tomando parte ases del automovilismo mundial, entre estos Fangio, González, Marina, Taruffi, Villoresi y Ascari.

x x x

La Argentina enviará a Helsinki la siguiente representación en damas, natación: Ana María Schultz, Atletismo Ingerboy Mello de Preiss, Gladys Ergueta y en esgrima Elsa Yrigoyen.

x x x

Se anunció oficialmente que en las Olimpiadas de Helisinki tomarán parte 71 países del mundo, inclusive Rusia.

x x x

Para el clásico de hoy en Buenos Aires, entre River Plate y Boca Juniors, se anuncia la reaparición en el equipo millonario del centro delantero Prado. Mientras que en Boca no jugará Otero, siendo suplido por Edwards.

x x x

En el encuentro Vélez Sarfield - Racing Club, reaparecerán Mario Boyé en el equipo académico y Jorge Ruiz en el equipo de la "V" azulada.

x x x

En San Lorenzo de Almagro no jugarán hoy Camacho y Seone, supliéndolos Silva y Picot.

x x x

El sábado 21 pelearán en el Luna Park de Buenos Aires en encuentro de revancha, el argentino Elías Sánchez con el chileno Alberto Reyes.

x x x

Torquay, 7 (UP). — Jaroslav Drobny de Egipto ganó el título de campeón de tennis en la cancha de césped Torquay con su victoria final al derrotar al tenista australiano de la Copa Davis por 6-3 y 6-1.

BUEN MASAJISTA EN ALWAYS READY

Renovó contrato con Always Ready, en calidad de masajista, Nepoleón F. Verástegui, debiendo trabajar con carácter exclusivo en la institución Millonaria.

Se trata, indudablemente, de un profesional entendido en la materia.

ANIVERSARIO DEL "OLYMPIC CLUB"

Debiendo celebrarse el XV Aniversario del "Olympic Club" en asamblea extraordinaria se ha procedido a la renovación del Directorio que regirá los destinos de la institución, durante el período 1952—1953, el mismo que en acto especial, será posesionado el próximo sábado 14 del mes en curso y que se halla constituido en la siguiente forma:

Presidente Honorario: Sr. Rafael Humérez.

Presidente Activo Sr. José Manuel Pérez.

Vice—Presidente: Sr. Mario Ergueta Solares.

Fiscal General Sr. Mario Jordán.

Secretario General: Andrés Cordeiro Arduz.

Secretario Hacienda Sr. José Laquis Chequer

Secretario Relaciones Sr. Mario Uzin Toro.

Secretario Cultura Sr. Hernán Ocampo Landa.

Secretario Prensa y P. Luis Cabrera Manzaneda

Secretario Deportes Sr. Alfredo Saravia.

Secretario de Actas Enrique Cordeiro Yansch.

Delegado ante L.P.F.B.A. Alfredo Saravia.

Igualmente se ha faccionado el Programa de Festejos para la "Semana Olympiquista" comprendida entre los días domingo 8 al domingo 15 de Junio en curso el mismo que nos permitimos adjuntar, encareciéndole nos favorezca con la publicación en su prestigioso matutino, por lo cual expresamos nuestro reconocimiento anticipadamente.

EL DIARIO — DEPORTES

La Paz, Domingo 8 de Junio de 1952.

LA ASOCIACION DE PROFESORES DE EDUCACION FISICA NOS DA LA RAZON

Nuestro Editorial deportivo de hace algunos días, sobre la supresión de la Inspección Femenina de Educación Física, originó aclaraciones del Jefe del Departamento de Educación Física y de la Federación de Profesores de Secundaria, cuyas notas hemos publicado por hidalguía periodística. Pero no estábamos equivocados al afirmar que por el bien de la Educación Física debía mantenerse la Inspección Femenina que fué creada por Ley y es hoy la Asociación de Profesores entidad que alberga en su seno a la mayoría de los profesores de Educación Física, la que nos dá la razón con la siguiente significativa nota:

Al señor D. Julio Borelli, Jefe de la Página Deportiva de EL DIARIO.

La Asociación de Profesores de Educación Física de La Paz, con personería legal, al ser aludida en dos oportunidades en la página deportiva que Ud. j faturiza: la primera en el "Editorial" y la segunda como "nota de Redacción", desea dejar establecido lo siguiente:

1º.— Al tener noticia extra-oficial de que en el Presupuesto de la presente gestión se había suprimido la Inspección General de Educación Física Femenina, sin tener conocimiento del verdadero origen de esta medida, en fecha 27 de marzo, una Comisión de la APEF, se hizo presente en el Ministerio de Educación, con objeto de informarse y si el caso requería realizar las reclamaciones del caso. Recibida por el Dr. D. Mario Diez de Medina, en presencia del señor Oficial Mayor y del Inspector General de Educación Secundaria, estas autoridades ratificaron tal extremo haciendo consideraciones que no queremos puntualizarlas, pero indicando que nuestras reclamaciones serían compulsadas para lo cual la Asociación debía necesariamente formularlas por escrito Es así, cómo se procedió, entregándose al día siguiente un pliego en el que se analizaban aspectos téécnicos y administrativos justificando la subsistencia de la Inspección Femenina.

2º.— En consecuencia el "Editorial" se ajusta íntegramente a los acontecimientos, no comprendiendo la "APEF" cómo al por qué, la Jefatura del Departamento de Educación Física, desconocía tan trascendental asunto, más si ella es la llamada para velar porque su organización no sea vulnerada, interviniendo directamente en la redacción del presupuesto, en el cual la Asociación no tiene ingerencia.

3º.— Sin embargo cuidando con desprendimiento por la jerarquización de la materia, la "APEF", reclamó— no por las personas que es terreno vedado por la intachable conducta de sus integrantes— sino por la Institución que era reducida injustificadamente a un personal que no cumpliría las importantes funciones técnicas a que está llamada. En efecto los principios pedagógicos actuales aconsejan que la educación física debe bifurcarse por sexos, debido a causas didácticas esenciales. Entonces permanecer impasibles ante hechos que parecían consumados era envolverse en la complicidad, máxime si la Inspección de Educación Física Femenina consituye una conquista y una aspiración del magisterio, conseguida en años muy anteriores a 1950. De ahí que sin menguados propósitos la Comisión de Profesores realizó gestiones conducentes a la cabal organización del Departamento, ya que éste desconocía la reducción de su personal y por cuyos fueros era necesario salir, evitando, de este modo emergencias posteriores.

4º.— Finalmente, tenemos conocimiento y certeza de que el señor Ministro con alta comprensión de las necesidades de las diferentes Secciones ha dispuesto la reposición de los aludidos cargos, haciendo justicia a la solicitud de la "APEF" que nunca ha abrigado fines de usufructo personal o de grupo, sino que, como en este caso concreto ha cumplido con los mandatos de sus Estatutos, al interponer sus oficios en una cuestión institucional de importancia.

Al agradecer a Ud. por su franco apoyo y su labor constructiva en defensa de la educación física escolar, le reitero los testimonios de mi más alta consideración.

Prof. ARMANDO MORENO PALACIOS, Strio. Gno.

LA PAZ FOOT BALL ASSOCIATION Y LA ENTRADA LIBRE DE NIÑOS AL ESTADIO

La Paz, 7 de junio de 1952 — Al señor Dr Luis Gualberto Saravia, Presidente del Comité Nacional de Deportes.

Me refiero a su atento oficio No. 529-52 de 5 de los corrientes, relativo al ingreso libre de niños al Estadio "La Paz" para cuyo efecto, señala como sector determinado la Curva de la Marathon.

En respuesta me corresponde indicar a Ud. que por resolución de 18 de noviembre de 1947 actualmente en vigencia el Consejo Directivo de la entidad que presido, valorando la importancia de una medida semejante resolvió permitir el libre ingreso de menores de 12 años a todos los encuentros auspiciados por L P F B A, destinando al efecto la curva de la Torre del Homenaje (sector N), que se halla aislada del público para evitarle incomodidades.

Al anunciarle que se ha tomado nota del contenido de su merituado oficio, que concuerda con la resolución arriba anotada saludo a Ud. con mi mayor consideración.

(Fdo). — Dr. Humberto Calderón M., p. Presidente.

(Fdo). — ng Jorge Jáuregui C., Secretario General.

Partidos para hoy de Divisiones Inferiores

En la cancha del Club Municipal se jugarán hoy por la mañana cuatro partidos correspondientes a divisiones inferiores de La Paz Foot Ball Association, de acuerdo al siguiente rol:

Estadio Municipal

Hs. 8. — 3a Div. — Serie F. — V Copacabana vs. C Miraflores — Arbitro: Rumaldo Machicado — Linesmen: Segundo Mendoza y Jose Herrera.

Hs. 9.10. — 2a. Div. Asc. — Serie A — San Calixto vs. San Pedro — Arbitro: Raúl Velásquez. — Linesmen: Max Aguirre y Lucio Rocabado.

Delegado de Cancha: Sr. Natalio Angulo M.

Hs. 10.20 — 3a. Amateur. — Alianza vs Lanza. — Arbitro: Francisco Mercado — Linesmen: Lucio Rocabado y Max Aguirre

Hs. 11.30 — 2a. Amateur. — Ayacucho vs. Atlético La Paz. — Arbitro: Raúl Cabrera — Linesmen: Guillermo Prieto y José Rojas.

Delegado de Cancha: Sr. Angel Martínez.

River Plate y Boca Juniors Juegan hoy

El clásico del fútbol argentino se juega hoy en Buenos Aires, dentro del programa de la décima fecha de la primera rueda. Y es que River Plate visitará en la Bombonera al popular conjunto de Boca Juniors Los millonarios están ubicados en el primer puesto de la tabla conjuntamente con Huracán y tratarán de doblegar a los auri—azules para así mantener sus pretenciones al primer puesto del torneo. El partido, muy justamente calificado de clásico del fútbol criollo, de seguro atrerá el mayor público de la jornada.

El programa completo de los partidos es el siguiente: Racing — Vélez Sarsfield; Huracán — Independiente; Ferrocarril Oeste — Banfield; Chacarita Juniors — Newell's Old Boys; Boca Juniors — River Plate; Platense — Estudiantes; Rosario Central — Atlanta y Lanús — San Lorenzo de Almagro.

THE STRONGEST

Se encarece a los socios invitados para colaborar a la kermesse de Corpus Christy, se sirvan concurrir a la reunión que se llevará a efecto hoy a horas 11 en el local de la Av. Frías.

ANIVERSARIO DEL CLUB "OLYMPIC"

Hoy se iniciará el programa de festejos preparado por el Club Olimpic, al celebrar un año más de vida deportiva, el mismo que debe culminar el domingo 15 con una recepción social.

El programa de festejos faccionado es el siguiente:

Domingo 8. — Hs. 9. am. — Misa en la Capilla del Olympic.

Hs. 11 am. — Salteñada de Camaradería en la Avenida 16 de Julio

Hs. 19 pm. — Inauguración de los Campeonatos Internos de Ajedréz y Tennis de Mesa (Ping Pong).

Lunes 9. — Hs. 19 pm. — Continuación de los Campeonatos Internos.

Martes 10. — Hs. 20 pm. — Iniciación del Ciclo de Conferencias y Actuaciones Culturales por el Strio de Cultura Sr. Hernán Ocampo L., y Conferencia a cargo del socio Mario Ergueta Solares.

Miércoles 11. — Hs. 19 pm. — Match de Volley Ball, interno, a cargo de los equipos de Primera - Reserva.

Jueves 12. — Hs 20 pm. — Conferencia a cargo del socio Abel Calvimontes S.

Viernes 13 — Hs. 20 pm. — Reseña histórica del Club, por el señor José Manuel Pérez.

Sábado 14. — Hs. 15 pm. — Match de fútbol interno entre los equipos "Solteros - Casados"

Hs 20 pm. — Sesión de Honor y Posesión de la Mesa Directiva para el período 1952-1953, de acuerdo a programa especial.

Domingo 15 — Hs 10 am. — Match de Volley Ball, a cargo de los equipos de Segunda División del Olympic, que enfrentará al representativo del Club Avante. (Padrino para este encuentro, el señor Juan Lechín Oquendo, Ministro de Minas y Petróleos).

Hs 11 am. — Match de Volley Ball, a cargo de los equipos de Primera División de Olympic contra el representativo de la Escuela Nacional de Policías (Padrino para este encuentro el señor Coronel César Allaga Carrasco) Ministro de Gobierno, Justicia e Inmigración).

Hs 17 pm. — Recepción Social que ofrece el Club, en honor de sus relaciones.

SU CLUB LO LLAMA

CENTRAL IQUIQUE.— Invita a sus componentes a la reunión de hoy a las 21 horas, en el local de costumbre.

ALUMNI JUNIORS.— Cita a sus jugadores y socios a la sesión extraordinaria de hoy a las 20.30 en Loayza Nº 51.

UNION MEDELLIN.— Cita a sus socios a la reunión de hoy a las 11 horas en Yanacocha Edificio Iglesias, sexto piso.

El Atlético Madrid es Esperado en la Habana

La Habana, 6 (U.P.). — Los círculos balompedísticos locales se hallan preocupados con los rumores de que el equipo español Atlético Madrid no pueda venir a jugar aquí debido a que debe viajar a Caracas y no puede presentar la serie después de haber señalado fechas e iniciado la propaganda para dichos partidos. El vocero de la asociación Nacional de Fútbol está deseoso de saber si son ciertos esos rumores, pues los últimos días los diarios locales se publicaron con fotografías de los jugadores de Atlético y hoy se publicó la biografía de dichos players.

Palmeiras con Boca Juniors en Ecuador

Quito, 6 (U.P.). — El domingo 15 los futbolistas brasileños del Club Palmeiras enfrentarán a los colombianos de Boca Juniors según informó el Presidente de la Unión Nacional de Periodistas, Humberto Vacas.

Palmeiras irá después hacia Guayaquil.

Always Ready y Ferroviario en la Brega de Primera Hora; Luego Strongest - Ingavi

El Estadio La Paz será escenario hoy de dos partidos importantes que corresponden a la segunda fecha del campeonato profesional de 1952. En el programa se presentan por primera vez en esta oportunidad tres de los cuatro equipos que intervienen en las dos luchas de que consta el boletín de La Paz Foot Ball Association.

ALWAYS READY vs. FERROVIARIO

El primero de los dos cotejos está a cargo de los conjuntos de Always Ready y Ferroviario.

El conjunto millonario entrará con bríos para tratar desquitarse de la derrota que sufriera a manos del mismo rival en ocasión del último partido del campeonato de 1951 y que le significara la pérdida del título de invicto del certamen. Bregará a fondo, aunque su escuadra no contará con la presencia del winger izquierdo Montenegro y tal vez Altamirano en la defensa por hallarse castigado el primero y lesionado el segundo. Ferroviario presentará su conjunto titular y el comando de Pura Pura confía en un buen rendimiento de su onceno.

El partido sin duda será del agrado del público que espera un partido pleno de emoción y colorido.

THE STRONGEST vs. INGAVI

Strongest, que ha conquistado los dos primeros puntos en el campeonato de 1952, enfrentará a Ingavi, el juvenil conjunto que el año pasado se clasificara en tercer puesto del torneo. Los aurinegros irán tras de aumentar su haber y para ello rendirán al máximo. Integrará su delantera Escobar que ya ha cumplido su castigo, elemento con el cual la delantera rendirá aún más. Ingavi presentará en su alineación al ex centro half de Strongest, Guzmán, en quien confían los dirigentes albos para así poder completar su línea media, ya que era el puesto que no pudo cubrir Ingavi en la última temporada.

COMONTE, CUMPLIDA LA sanción impuesta por el Tribunal de Penas, reaparece hoy en filas de Ingavi.—

FIXTURE OFICIAL

Rol de encuentros a jugarse el día 8 de junio en el Estadio La Paz.

Hs. 8. — Reserva. — Always Ready vs. Ferroviario. — Arbitro: Julio Hidalgo. Linesmen: Arturo Ortubé y Mario Tellería.

Hs 10.10. — Reserva. — The Strongest vs. Ingavi. — Arbitro: Juvenal Quiroga. — Linesmen: Arturo Ortubé y Mario Tellería.

Delegado de Cancha: Sr. Víctor Carrasco.

Rol de encuentros a jugarse el día 8 de junio en el Estadio La Paz.

Hs. 14.— 1a. Profesional. — Always Ready vs. Ferroviario. — Arbitro: Tomás Antruejo. — Linesmen: Isaac Fernández y Luis Saavedra.

Hs. 16. — 1a. Profesional. — The Strongest vs. Ingavi. — Arbitro: Enrique Ferrari. — Linesmen: Rodolfo S. Calvo y Adolfo Riveros

Delegado de Cancha: Sr. Lauro Ocampo C.

El 6 de Julio se Cumplirá la Prueba Automovilística "Doble Pto. Acosta"

La Comisión Deportiva Automovilística, en su reunión plenaria de ayer, luego de examinar todos los aspectos relacionados con la preparación de la carrera automovilística La Paz — Puerto Acosta ida y vuelta, ha resuelto señalar para la realización de dicho certámen el día domingo 6 de julio, como un homenaje al aniversario cívico de La Paz. La carrera será lanzada el indicado día, a las 8 horas desde la Avenida 16 de Julio, frente a la sede del Automóvil Club Boliviano.

INSCRIPCIONES

De consiguiente, el plazo para inscripción de carredores ha sido prorrogado hasta el día 20 del presente mes. Numerosos aficionados se aprestan a tomar parte en la prueba y se encuentran preparando activamente sus coches. De los corredores ya conocidos, los señores Oribuela, Claure y Peredo, formalizaron ya su inscripción en tanto que los demás lo harán en estos días.

Según se pudo observar en el curso de la sesión de la Comisión Deportiva, las dificultades que se opusieron a la realización de esta carrera, han sido vencidas. El camino estará en perfectas condiciones al finalizar el presente mes y el fondo para premios quedó asegurado, por la plausible cooperación prestada por el señor Presidente del Comité Nacional de Deportes, autoridades administrativas y municipales así como por conocidas firmas industriales.

Gran Triunfo de Chaco ante Municipal Atlético y Ayacucho Dividieron Honores

CON EXITO COMENZO SU CAMPAÑA EN PRIMERA AMATEUR DEPORTIVO CHACO, BENjamin de la categoría. Venció ayer a Deportivo Municipal.

Dos mil quientas personas se dieron cita en el estadio La Paz para presenciar la jornada inicial del campeonato de primera amateur.

ATLETICO LA PAZ	2
AYACUCHO	2

Referee Vicente Herrera. Linesmen: Ernesto Gutiérrez y Armando Cárdenas.

ATLETICO LA PAZ: Casapía; Navia y Mercado; Cortéz, Peredo y Arispe, Reyes Ortiz, Juan Orti, Romero, Valdez y Mejía. Alternó Ordóñez por Peredo.

AYACUCHO: Peñafiel; Zegarra y Carazas; Velásquez Valencia y Ortiz; Bavía, Pacheco, Pérez, Rodríguez y Montealegre. Alternaron Valdivia por Ortiz y León por Pacheco.

GOLES: En primer tiempo a los 10 minutos, Reyes Ortiz. En segundo, Valdivia a los 7, penal, y a los 20, Valdez a los 43, de tiro libre.

Este partido fué de acciones muy parejas. Atlético no contó con el concurso de Adrián Gutiérrez y Edmundo Gutiérrez lo que mermó su habitual rendimiento. Consideramos justo el score. El referee bien en general, aunque fué muy tolerante con Romero que usó y abusó del juego vedado.

DEPORTIVO CHACO	2
MUNCIPAL	1

Referee: Isaac Carrasco. Linesmen: Ernesto Gutiérrez y Vicente Herrera.

DEPORTIVO CHACO: Aranda; Arias y Paredes; Jiménez, Machicado y Arguedas; Limón, Carrión, Paredes, Raña y Moreno. Alternaron F. Oroza por Raña, Salas por Paredes y de la Barra por Carrión.

MUNICIPAL: Viscarra; F. Mercado y F Sanzatenea; Pereyra, Latorre y Bedoya; Algarañaz, E. Mercado, Rojas, Suárez y A. Sanzatenea. Alternaron Ramos por Pereyra, Padilla por F. Sanzetenea y Leónidas por Rojas.

GOLES: En el primer tiempo E. Mercado al minuto y Moreno a los 33 con tiro libre. En la segunda etapa Limón a los 21 minutos.

En el primer tiempo mejor Chaco que hizo méritos para terminar la etapa en ganancia. En la segunda mitad del juego se emparejaron las acciones y hacia el final presionó insistentemente Municipal, salvándose varias veces por milagro el arco de Chaco.

El cuadro de los ediles acusó falta de entrenamiento de conjunto Consideramos un error en el onceno vencedor la entrada al juego de Oroza por Raña, quien en la primera etapa resultó uno de los mejores valores después del winger izquierdo Moreno.

Isaac Carrasco cumplió buen arbitraje con la sola objecion de haber dado por terminada la primera etapa cuando aún faltaban cuatro minutos.

FUTBOL ESTUDIANTIL

El 6o. curso del Colegio Nacional BOLIVAR, ha organizado un Campeonato de fútbol cuadrangular con la participación de los Colegios fiscales Nacional Ayacucho, Díaz Villamil y Germán Busch, los mismos que estarán representados por los alumnos del 6o. curso, respectivamente.

El citado campeonato se iniciará el día Viernes 6 del presente como un homenaje al Día del Maestro, en la cancha del Club Bolívar situada en Tembladerani.

La iniciación del campeonato contará con la presencia del profesorado de los colegios participantes, quienes han sido especialmente invitados para tal efecto.

La primera fecha a jugarse comprende los siguientes partidos:

Hs. 14.— Ayacucho — Díaz Villamil.

Hs. 16.— Bolívar — Busch.

Se disputará un trofeo de medallas donado por la "Compañera Predilecta" del 6o. curso del Colegio Nl. Bolívar.

"Ferrarica Tennis" de Asamblea el lunes

El Ferrarica Tennis Club, se reunirá mañana lunes a las 18.30 horas en el local del F. C. Arica—La Paz en Asamblea General, para renovar autoridades para la gestión. El orden del día de la Asamblea es el siguiente:

1.— Informes de la Stria. General de Deportes y hacienda.

2.— Aprobación del Balance.

3.— Renovación de la nueva Directiva.

4.— Asuntos relacionados con festejos del aniversario.

Se insinúa puntual asistencia.

Cinco Carreras en Calacoto se Disputarán Esta Tarde

Un programa de cinco pruebas preparó para esta tarde la Comisión de carreras del Jockey Club La Paz La prueba central, cuarta carrera, sobre 1.200 metros, reune a cinco competidores. Defenderá nuestro voto Farsalia, ex-Miss Nore Vemos el más serio rival en Karita.

El handicap está bastante bien hecho, lo que dificulta el pronóstico, pero ante la obligación de orientar a los turfmen locales, recomendamos las siguientes fórmulas: PIÑUFLIA - Peine, LA NIÑA - Lady, CAPERUCITA - Chico Moro, FARSALIA - Karita y ROSITA - Campanillera

Pronósticos de Radio El Cóndor: PEINE - Partidaza: LA NIÑA - Santulona: MADRILEÑA - Caperucita: FARSALIA - Karita y LANCERO - Chelita.

Hs. 14.— PRIMERA CARRERA. — 1.000 METROS

No.	NOMBRE	JINETE
1	Peine	59 J. Vargas.
2	Partidaza	58 J. Jiménez.
3	Piñufla	55 R. Cabrera.
4	Rayada	53 M. Nattes.

Hs. 15.15. — SEGUNDA CARRERA — 1.200 METROS

No.	NOMBRE	JINETE
1	Lady	61 R. Cabrera
2	La Niña	59 J. Berrios.
3	Santulona	57 J. Vargas.
4	Astoria	51 J Vargas.
5	Alcachofa	49 A. Zalles.

Hs. 15.45. — TERCERA CARRERA. — 1.200 METROS.

No.	NOMBRE	JINETE
1	Don Pipiolo	60 N N
2	Madrileña	55 J. Vargas.
3	Caperucita	50 R Cabrera.
4	Chamorro	47 J. Berrios.

Hs. 16.15. — CUARTA CARRERA. — 1.200 METROS.

No	NOMBRE	JINETE
1	Farsalia	57 J. Berríos
2	Derby	56 J. Vargas
3	Omega	55 J. Jiménez.
4	Karita	51 R. Cabrera.
5	Manchón	53 N. N.

Hs. 17.— QUINTA CARRERA. 1.000 METROS.

No	NOMBRE	JINETE
1	Lancero	55 F Llanos.
2	Flor del Pago	52 M Nattes
3	Rosita	51 J Jiménez.
4	Chelita	50 J Berríos.
5	Campanillera	51 R. Cabrera

Hoy se Inaugura el Campeonato Local de Basket Ball de 1952

En la cancha de la calle México, hoy por la mañana tendrá lugar la inauguración del campeonato de basket ball de 1952 con un acto especialmente preparado y al que han sido invitados las principales autoridades deportivas Desfilarán todos los conjuntos afiliados a la Asociación, debiendo tomar el Juramento de Honor el Presidente del Comité Nacional de Deportes Dr. Gualberto Saravia. La entrada es libre.

PARTIDO AMISTOSO.—

El programa de inauguración culminará con un partido amistoso de primera división entre los representativos de Ameriinst é Ingavi, conjuntos que este año se aprestan a disputar palmo a palmo el campeonato que se inicia el 15.

Ameriinst ha conseguido nuevas figuras para su equipo, las que seguramente actuarán en el quinteto que se presentará hoy a cumplir el compromiso. Por su parte Ingavi jugará con su conocido elenco esperándose que así planteadas las cosas los dos rivales ofrezcan una lucha a las circunstancias.

PROGRAMA OFICIAL.—

Hs. 9.30.— Desfile de inauguración en el que tomarán parte todos los deportistas afiliados a la Asociación con sus Estandartes.

Hs. 10 — Palabras de inauguración por el Presidente de la Asolación, Ing. Waldo Jáuregui Canevaro.

Hs. 10 15 — Palabras por el Dr. L. Gualberto Saravia, Presidente del Comité Nacional de Deportes.

Hs. 10 30.— Desconcentración de los basketbolistas.

Hs. 10 45.— Partido amistoso Ingavi v. Ameriinst (Masculino).

La inauguración del certámen estará amenizado por una Banda de Música que gentilmente fué ofrecida por el Cuerpo de Carabineros.

Nota:— El Director, recomienda a los clubes, la obligación de presentar a los jugadores debidamente uniformados en un número de cinco como mínimo, debiéndo estar el abanderado y sus escoltas igualmente uniformados.

Rol al que se sujetarán los clubes para el desfile de inauguración.

1.— Directorio de la Asociación
2.— Club Universidad (Campeón 1951).
3.— Club Ingavi (Sub Campeón 1951).
4.— Club Always Ready
5.— Club Ameriinst
6.— Club Minerva
7.— Ateneo Abaroa
8.— Club Gimnasia y Esgrima
9.— Atlantes
10.— Club Progreso (Damas).
11.— Club Gudalquivir
12.— Club Urus
13. —Club Estudiantes Juniors
14.— Club Indoamérica
15.— Club The Law
16. —Club The Strongest
17.— Club Unión Universitaria
18.— Club Ateneo Libertad
19.— Club Sopocachi
20.— Club Municipal
21.— Club Almagro
22.— Club Atlas
23. —Club Nevada
24.— Club Atipiris
25.— Club Litoral
26.— Villa Victoria
27.— Club Unión Huari
28.— Club Colonias
29. —Club Said
30.— Club Baptista
31.— Club Santa Rosa.

Cuarenta y Ocho Mil Bolivianos en Premios Destina EL DIARIO al Concurso el Gol 48

La Dirección de EL DIARIO, recordando el número de años de esta casa periodística, ofrece a sus lectores el Concurso EL GOL 48, con cuarentiocho mil bolivianos (Bs 48.000.—) en premios

El autor del Gol 48 del Campeonato Profesional recibirá un trofeo por el valor de cinco mil bolivianos (Bs. 5.000.—) y la suma en efectivo de un mil bolivianos Bs 1.000.—). Sus compañeros de equipo que en el momento de convertirse el Gol 48 se encuentren actuando en el campo de fuego recibirán también un mil bolivianos (Bs 1.000.—), cada uno. El Club al que pertenece el jugador autor del Gol 48, será acreedor a un artístico diploma cuyo valor lo calculamos en dos mil bolivianos (Bs 2.000) El concursante que acierte en indicar el nombre del autor del Gol 48 recibirá un premio de treinta mil bolivianos (Bs. 30.000.—). Sumadas las cantidades anotadas dan el total del premio ofrecido por EL DIARIO en este Concurso que es de cuarentiocho mil bolivianos (Bs. 48.000.—).

El cupón correspondiente a este Concurso aparecerá en nuestras ediciones de los días lunes únicamente, pudiendo cada concursante enviar cualquier número de cupones, especificando en forma clara todos los datos requeridos.

Si el Gol 48 es autogol, se lo asignará al último jugador del equipo contrario que haya impulsado la bola En caso de duda decidirá el Comité de Fútbol de La Paz Foot Ball Association.

Si acierta más de una persona el nombre del jugador que anote el Gol 48 en el Campeonato de Primera División Profesional de 1952, se procederá a sorteo ante Notario y en presencia de los interesados, pudiendo éstos por mayoría, decidir una distribución equitativa en lugar del sorteo.

Oportunamente EL DIARIO indicará con carácter oficial la fecha en que se publicará el último cupón y el día y hora límites para la recepción de cupones.

El lunes próximo aparecerá por primera vez el cupón.

Amigo lector: no pierda ninguna oportunidad.

¡Un cupón puede significarle Bs. 30.000.—!

En Venta

Casa residencial de un departamento amplio en Sopocachi alto Calle Gral. J L Lanza Nº 524. 4 dormitorios sala de costura escritorio. living, comedor, hall, garage y dependencias, jardín y patio. cocina eléctrica. — Referencias:

TELEFONO 2968

CHAMARRAS

Tipo aviador en corto y largo, listo y a medida, pantalones de gabardina, vaqueros para damas, caballeros, niños. Chamarras, camisas de sport y tipo militar. Pantalones para damas y caballeros, overalls tipo aviador. guardapolvos, colanes. Trabajo también a medida, sombreros de kaki. gorras, cascos.

FRANKENSTEIN M. R.

Calle Yungas 276, almacén

— Fíjese 276 —

SESIONARA LA FED. DE AJEDREZ

En su afán de impulsar más las prácticas del deporte ciencia, la Federación Boliviana de Ajedrez está decidida a realizar labor pródiga durante el transcurso del año que corre. Como primera medida han citado a una Asamblea General a la que deben concurrir los delegados para elegir a los nuevos personeros que tendrán a su cargo el desenvolvimiento de sus actividades en la gestión. Dicha Asamblea tendrá lugar mañana lunes a las 18.30 horas en su nuevo local sito en Yanacocha 445 altos

El órden del día es el siguiente:

1º.— Elección total del nuevo directorio.

2º. —Plan de labores para un mayor fomento del Ajedrez.

Vagoneta "Chevrolet"

Vendemos vagoneta "Chevrolet" modelo 1951 nueva. — ORG. "HERCULES" LIMITADA

Edificio: Chaín 4º piso.

Juan C. Hannover Romero

PROCURADOR

Atiende asuntos en general Oficina:

POTOSI 410

Final Campeonato Zona Norte

Hoy en el campo deportivo "La Canchita" llega a las finales el Campeonato de Fútbol auspiciado por la Junta de Vecinos de la Zona Norte y organizado por los clubes "América" y "Estudiantes del Norte", con los encuentros de los fuertes conjuntos y campeones de series:

A hs. 10.— Kori Sonkitos v. Huarankitas.

A hs. 11.— Karas v. Millanarios.

Pasado el encuentro final, se hará la entrega de premios a los ganadores consistentes en medallas donadas por el señor Juan Olivares, un balón por el Sr. Dr. Andrade Vaca, diplomas y otros premios otorgados por la actual Junta de Vecinos de la Zona Norte, con lo que llega a un feliz término este torneo de carácter jocoso que se inició hace más de dos meses.

Amenizará esta mañana deportiva la Banda de Música del Regimiento Javier Zeballos, dándose cita además todo el vecindario de la Zona, para alegrar esta fiesta deportiva.

Nuevo Club

Jóvenes deportistas han organizado una nueva institución deportiva con el nombre de "Eva Perón" habiendo constituido su primera directiva de la siguiente manera:

Presidente Luis Medrano
Vice Presidente Mario Carbajal
Secretario General Hugo Mendoza
Secretario de Actas Guillermo Carbajal
Secretario de Hacienda Gustavo Villamil
Secretario de Cultura Tomás Carbajal
Secretario de Deportes Eusebio Taborga
Secretario P. y Prop. Francisco Miranda
Vocales: Víctor Gutiérrez G., Hugo Marín y Víctor Illanes.

ACTIVIDADES EN EL CLUB "CIMA ROJA"

El Club Deportivo Cultural "CIMA ROJA", entidad que agrupa en su seno a jóvenes de la populosa zona del Gran Poder, ha recordado el 27 del pasado mes de Mayo, el 6º aniversario de su fundación. Con este motivo el Directorio ha preparado en su "semana cimista", un amplio programa.

Día 27 a horas 19.— se rindió homenaje de acuerdo a programa especial, a las clásicas fechas del 25 — 26 — 27 de Mayo; cabe hacer notar que todos los niños del barrio, se hicieron presentes para saludar a sus queridas mamás, por los altoparlantes que se instalaron para tal efecto.

Día 31 a horas 14.— Se jugó un partido amistoso de foot ball, con el CLUB JUVENIL "SEGUROLA" disputándose el trofeo donado por la Sta. Esperanza Valdez, y un Diploma de Honor por la Srta. Yola Zuazo, habiéndole correspondido el triunfo al Club "CIMA ROJA", por 2 a 1.

Día 31 a horas 16.— Se jugaron las finales del campeonato interno de pelota vasca, habiéndose clasificado primero las parejas formadas por los socios Sres. Alfredo Soria y Justo Hernani, segundo los Sres. Luis Hermosa y Raúl Miranda.

Día 1º de Junio a horas 9.— Se realizó un campeonato relámpago de pelota de mano, habiendo salido vencedores la pareja formada por los Sres. Jorge Villarreal y Gustavo Leguía.

Día 1º de Junio a horas 17.— Se posesionó la nueva Mesa Directiva seguido de una recepción social con la cual terminó la semana cimista.

El nuevo directorio que regirá los destinos de la Institución, por el período de 1952 — 53, está constituído de la siguiente manera:

Presidente Honorario. Sr. Félix Vera Cruz; Vice Presidente Honorario. Sr. René Lobatón Pérez; Socios Honorarios, Sres. Gastón Velasco, Edgar Otero de la Vega, Waldo Vásquez, Héctor Gutiérrez, Gumercindo Mendoza, Félix Mallea, Luis Cruz y Asthenio Averanga; Madrinas, Srtas. Yola Zuazo, Lupi Osorio, Esperanza Valdez y Sra. Rosa de Osorio.

Presidente activo Sr. Hugo Fernández; Vice Presidente, Sr. Ernesto Leguía; Strio. de Relaciones, Sr. Federico Saal Peñaloza; Strio. de Cultura, Sr. Alcides Bustillos; Strio. de Hacienda, Sr. Raúl Miranda Santos; Strio. de Prensa y Propaganda, Sr. Luis Hermosa; Strio. de Actas, Sr. Justo Hernani; Strio de Deportes, Sr. Alfredo Soria. Vocales, Sres. Javier Soria y Genaro Aguirre. Representantes ante la Asociación de Sopocachi, Sres. Raúl Manrriquez y Eduardo Osorio.

POZOS ARTESIANOS

Asegure sus cosechas e industrias, valorice su propiedad con agua potable permanente de pozos artesianos. Ref.: Luis Baldivieso, México 58.

Comité Central de Comercio Exterior

AVISO

En virtud del Decreto Supremo Nº 03066 de fecha 26 del presente mes las importaciones con divisas propias o provenientes del Banco Minero de Bolivia, deberán seguir el siguiente trámite:

Las solicitudes serán presentadas en la Sección Comercio Exterior acompañadas del correspondiente cheque cruzado a la orden del Banco Central de Bolivia por un valor mínimo equivalente al 50 por ciento del monto Cif. de la solicitud.

Una vez aprobadas éstas, pasarán a la Sección Acreditivos del Banco Central de Bolivia donde los interesados a tiempo de abrir las cartas de crédito respectivas, pagarán las comisiones del ½ por ciento y 1/8% en dólares establecidas por el Decreto Supremo Nº 2949 de 30|1|52.

Las solicitudes relativas a remanentes, trueque, etc. deberán ser recogidas del Departamento Monetario (Sec. Contabilidad) contra pago de la comisión bancaria del ½% en moneda boliviana.

"COMITE CENTRAL DE COMERCIO EXTERIOR"

LA CHAMARRA "REGATA"

OFRECE:

Los últimos modelos en Chamarras.

Cortos y largos, listos y a medida para grandes y chicos.

En telas impermeables kaky nylon, diablo fuerte y lana

Lisas y combinadas con y sin cuello de piel.

Pantalones estilo cowboy para chicas y chicos.

El especialista en Chamarras, pantalones para niños y caballeros.

Fabricación en talleres propios.

LANDAETA 110

esquina 20 de Octubre

Ministerio de Defensa Nacional

DIRECCION TERRITORIAL

Aviso N 2/52.

Se convoca a propuestas en pliego cerrado, papel sellado y timbres de ley para la provisión de:

100 Pelotas de fútbol Super-nacionales Nº 5
900 Camisetas de algodón para fútbol
900 Pantalones para fútbol
900 Pares medias para id.,

destinados para los institutos y unidades del Ejército. Las especificaciones y demás detalles serán proporcionadas por la Sección II Tiro Civil y Deportes de la Dirección Territorial de este Ministerio 3er. piso). Las propuestas deberán ser presentadas hasta horas 11 del día trece de los corrientes, en la Ayudantía de Ordenes (6º piso), juntamente con el depósito bancario del cinco por ciento (5%) sobre el valor total de la propuesta.

La Paz, 6 de junio de 1952.

Cnl. ARMANDO FORTUN
Subsecretario de Defensa

Dr. JOSE VALLE ANTELO

OBSTETRICIA y GINECOLOGIA

De regreso de los Estados Unidos, atiende hasta nuevo aviso en el consultorio del Dr. Mario Vicchi.

AVENIDA 20 DE OCTUBRE 825, TELF. 4067

CONSULTAS DE 14 a 17 HORAS

SOLICITE HORA.

MENOS DEL PRECIO DE COSTO

GRAN LIQUIDACION

Para señoras: vestidos, abrigos, carteras, guantes, calzados importados, ropa interior. — Para nenas: vestidos, abrigos, calzados.

La Francesa — Comercio 315

Acido Clorhídrico Puro

Para los ensayes químicos y metalúrgicos, tenemos en existencia.

FANALU

INDUSTRIAS QUIMICAS

JENARO SANJINES 670 — CASILLA 402 — LA PAZ

¿CONOCE USTED "LA ATLANTIDA"?

"LA ATLANTIDA" es la mejor zona de Sopocachi Alto, Servicio de colectivos 2 y 9.— Ofrecemos varios lotes a precios sumamente excepcionales. — Consulte en:

YANACOCHA 425 — OFICINA 29.

PARA LA DAMA ELEGANTE

Creaciones Noemi

DISTRIBUIDORES:

La Villa de París

— CALLE COMERCIO 389 —

"S.P.A.R.A." DE DIA y DE NOCHE

SERVICIO PERMANENTE DE ASISTENCIA Y REPARACION DE AUTOMOVILES

DIAS HABILES Y FESTIVOS

Siempre listos para servir a nuestros abonados con nuestros talleres y con nuestro coche de auxilio

PLAZA ABAROA Nº 170 - CASILLA Nº 927
TELEFONOS Nos. 6463 y 2980

Sr. AUTOMOVILISTA
Abónese y

GRATIS

AUTO PARTICULAR	Bs. 550.— POR MES
CAMIONETA Y JEEP	Bs. 600.— POR MES
AUTO ALQUILER	Bs. 650.— POR MES

LOS PAGOS SON TRIMESTRALES

LE REPARAMOS SU AUTOMOVIL EN SU MECANICA Y ELECTRICA

Nuestra organización de servicio de reparación y auxilio es exclusiva para nuestros Abonados

No se atienden servicios ajenos, por lo que es inútil insistir.—

El Mejor y más Grande que Recorre el Continente

60 ARTISTAS — 20 GRANDES ATRACCIONES ESPECTACULAR ZOOLOGICO, LEONES, TIGRES, CABALLOS, MONOS Y GRAN CANTIDAD DE ANIMALES RAROS QUE POR PRIMERA VEZ PODRA Ud. VER EN ESTE GRAN CIRCO.

Jueves 12 Debut. Local Plaza Uyuni

E. N. E. B.

PRESENTADO POR LA EMPRESA NACIONAL DE ESPECTACULOS DE BOLIVIA

Setentiún Países Participarán en las Próximas Olimpiadas

Helsinki, 6 (U.P.).— Setentiún países han confirmado su participación en los Juegos Olímpicos al cerrarse los registros de inscripciones esta media noche.

En realidad sólo setenta participarán en las pruebas deportivas, pues Haití tomará parte sólo en exposición artística olímpica. En total el Comité Organizador invitó a setentinueve naciones. Los países que no tomarán parte son Afganistán, Colombia, Irak, Soria, Malta, Salvador y Paraguay.

El Comité Olímpico internacional deberá resolver sobre la participación de China nacionalista y Alemania Oriental.

ONE COUNT GANO EL "BELMONT STAKES"

NUEVA YORK 7 (UP).— El caballo One Count, ganó el Belmont Stakes, cuyos premios alcanzan a Cien mil dólares.

One Count ganó por tres cuerpos en tiempo de dos minutos treinta segundos 1|5, con pista liviana. El Belmont Stakes es una prueba para caballos de seis años Eddy Arcaro la ganó por quinta vez.

Pese a la reputación de Eddy Arcaro de ganar importantes pruebas, One Count se cotizó en proporción de 12 a 1 y pagó 27.60 dólares, 4.60 y 2. Todos los caballos llevaron un peso de 127 libras.

Carrera Infantil Organizada por el Club Juvenil Segurola

El Club Juvenil Segurola conmemorando la festividad del Señor del Gran Poder y dentro del Programa de Festejos de la Junta de Vecinos de la Zona:

CONVOCA:

A una carrera infantil que se realizará el próximo domingo 8 de junio a horas 10 a. m con los auspicios del club y bajo las siguientes bases:

1º.— Podrán intervenir en esta competencia todos los niños de la Zona comprendidos entre los 12 y 15 años de edad.

2º.— La inscripción es completamente gratuita y se reciben a partir de la fecha hasta el próximo sábado 7 del presente a horas 21.

3º.— Las inscripciones se reciben en la calle Sebastián Segurola Nº 417 todos los días de horas 12 a 14 y de 18 y 30 a 22 y 30.

4º.— El recorrido es el siguiente partida. calle Sebastián Segurola, esquina Policía Seccional calles Sebastián Segurola, León de la Barra, Vicente Ochoa, Bustamante. Llegada Sebastián Segurola (Frente Librería Gran Poder).

5º.— La competencia se realizará el domingo 8 de junio a horas 10 de la mañana.

6º.— Los premios son los siguientes:

Primer Premio.— Medalla donada por los padrinos de la competencia señores Enrique Calderón y señora y Diploma donada por el socio Raúl Valenzuela

Segundo premio.— Medalla donada por el Presidente de la Institución Sr. Jaime Barrera del C.

Tercer premio.— Medalla donada por el Secretario General del club Sr Ladislao Hermosa.

Cuarto premio.— Una pluma fuente donada por los Padrinos del club Sr. Enrique Calderón y señora.

Quinto premio.— Los libros donados por los socios Mario Soria y César Narvaez.

Sexto premio.— Premio estímulo donado por el señor Julio Viscarra Tapia.

7º.— Los premios serán entregados inmediatamente concluida la competencia.

8º.— Los controles estarán integrados en la siguiente forma: de partida y llegada. Sres Jaime Herrera del C., Luis Meave y Ladislao Hermosa Controles intermedios: esquina Segurola — Antonio Gallardo, Sres. Luis Monje y Mario Asplazu: esquina León de la Barra Eloy Salmón, Sres. César Narvaez y Jaime Manrique: esquina Vicente Ochoa Crispin Andrade Sres. Raúl Valenzuela y Mario Espinoza: esquina Vicente Ochoa Gallardo Sres. Walter Contreras y Hernán Guzmán.

9º.— Todo corredor que participe deberá llevar un número respectivo en la espalda para los efectos del control y en un tamaño de 20 centímetros cuadrados.

10º.— Cualquier duda que surgiere antes, en el transcurso o después de la competencia y que no estuviese especificada en la presente base será solucionada por el directorio del Club.

POSESIONARON SU NUEVA DIRECTIVA

En su última sesión, el club Deportivo Fígaro procedió a la posesión de su nueva Mesa directiva para el período 1952—53 acto que estuvo a cargo del socio Sr Julio Soliz.

La flamante directiva está así integrada

Presidente Honorario Dr. Hernán Siles Zuazo Vicepresidente de la República.

Vicepresidente Honorario Dr. José H. Tejada.

Socio Honorario Guillermo Mclean.

Socio Honorario Said Nemer.

Presidente Activo Leocadio Escóbar.

Vicepresidente Activo Modesto Garzón.

Secretario General Walter Herrera.

Secretario de Actas José Aguilar.

Secretario de Hacienda Eduardo Claure

Secretario de Pren. —Propaganda Jacinto Centellas R.

Vocales: Hugo Chávez, Víctor Matianzo, Manuel Dávila y Oscar Moscoso.

Madrina fundadora Sra. Claudia de Escóbar.

Delegados a L.P.F.B.A. Mario San Martín C. y Martín Flores.

Asesor técnico Armando Ponce.

Porta estandarte Julio Aviles.

Capitán de segundas Marcelo Valda.

Capitán de terceras Augusto Herrera.

Para hoy, Fígaros ha organizado una romería al Cementerio General que partirá de la Av. 16 de Julio a las 14 horas para rendir un homenaje ante la tumba de uno de sus más decididos y esforzados dirigentes Fortunato Pecho Ríos, caído en Mayo de 1949.

A las 17, la Directiva ofrecerá un agasajo a sus socios en el local de la calle Ballivián 72.

A los Señores Contadores

CONVOCATORIA A ELECCIONES

El Directorio de la Asociación Departamental de Contadores de La Paz, convoca a todos sus asociados a la Asamblea General Ordinaria para la lectura de la Memoria Anual Balance General y Renovación del Directorio para la gestión 1952-1953.

La Asamblea se efectuará el día Martes 10 a horas 18 y 30 en su Secretaría Permanente edificio Flores 5º piso Oficina 2, calle Ayacucho Nº 150.

La Paz, junio de 1952.

EL SECRETARIO.

SE ENCARECE

a las personas que retengan en su poder los repuestos de armamento que se detallan, y que son de importancia para el Arsenal Central del Ejército, se sirvan devolver a dicha repartición invocando el patriotismo del pueblo.

Los repuestos aludidos son:

Anillas de guión
Anillas de alza
Tuercas para ganchos laterales
Tornillos de tope de retenida
Alzas completas
Uñas extractoras
Resortes del fiador
Tornillos seguros de guión
Tornillos del alza
Resortes del percutor
Topes de retenida
Aletas de seguridad
Agujas percutoras
Guiones de diferentes medidas
Manivelas sueltas
Hebillas dobles

La Paz, 30 de mayo de 1952.

Cnl. Director General de los Servicios.

NO TEMA *usted* Al Fracaso!

Lea el interesante artículo "Cuando tememos al fracaso"

Bs. 20

Selecciones

ABRIL

OFERTA DE PEDIDOS DIRECTOS

MACDONALD & Co. (BOLIVIA) S. A.

La venta del producto en todas las farmacias de la República.

Hermosos lotes en venta

En la mejor zona comercial, propiedad de los hermanos María y Raúl Ramírez, entre las calles Sagárnaga, Max Paredes y Rodríguez.

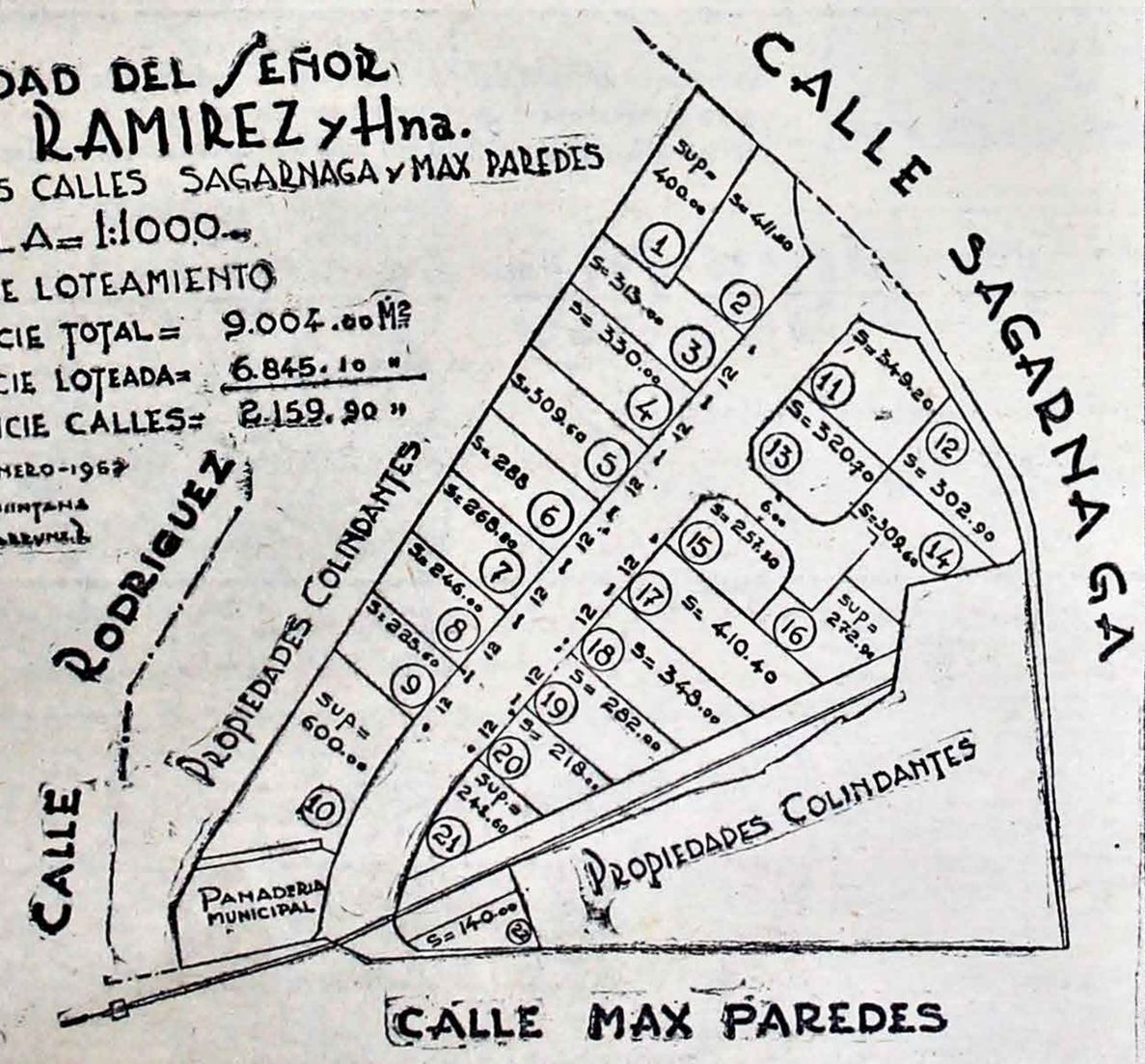

Referencias:

CONSTRUCCIONES NAVARRO MERCADO Nº 45 o SAGARNAGA Nº 483-489

Aproveche la Ocasión

Sintonice hoy, mañana ysiempre

C. P. 34 ONDA LARGA

680 Kcs. 441. 17 Mts.

Radio "Mariscal Santa Cruz" de Nuestra Señora de La Paz

LA EMISORA QUE ENTRA EN SU HOGAR, SIN GOLPEAR SUS PUERTAS

Noticiosos veráces y amenos.— Interesantes comentarios de actualidad Grandes Programas Artísticos.

Dirección: ESTUDIOS, BELLA VISTA Nº 212.

Casilla de Correo 1539. — Teléfono 5829.—

Dirección Telegráfica: *"SANCRUZRAD"*.

La Paz - Bolivia.

¿PUEDE SONREIR ATRACTIVAMENTE?

Cuando JANIS CARTER, estrella de Columbia, sonríe, puede verse un perfecto ejemplo del papel importante que los dientes juegan en la sonrisa femenina, hace ver Max Factor Jr., autoridad en cuestiones de Glamor.

La sonrisa debe ser embellecida, lo mismo que cualquiera otra expresión facial. Y no hay ni la menor duda de que los dientes son factor importante que pueden dar extraordinaria atracción a la sonrisa o privarla por completo de ella.

En la mayoría de los casos, un sencillo cuidado diario es suficiente como "tratamiento embellecedor" de los dientes y, por consiguiente, como factor positivo en la sonrisa. En ocasiones se necesita un "embellecimiento" más dramático, a manos del dentista. Si en algo estima usted su encanto personal, jamás descuide ni uno ni otro de esos tratamientos dentales.

LO QUE INSPIRO ESTE ARTICULO

Este artículo me ha sido inspirado por mi reciente observación de la adorable Janis Carter mientras trabajaba frente a la cámara en escenas de una preciosa película que pronto verán en la pantalla de su teatro favorito. En esa escena, la encantadora actriz estaba en brazos del primer actor, y, con la cabeza ligeramente inclinada hacia atrás, le miraba sonriendo.

Cuando Janis sonríe no hay duda de que pueden contemplar una de las más seductoras sonrisas jamás llevadas a la pantalla y que parte importantísima de ese sonrisa es la perfecta dentadura de la estrella. Al contemplar aquella sonrisa, me vino a la mente el hecho de que hay muchas mujeres cuya sonrisa no tiene el encanto que debería tener, sencillamente porque sus dientes carecen de la natural atracción que le da encanto.

EL MAQUILLAJE ES HOY EFECTIVO

El maquillaje es tan efectivo hoy para hacer que la belleza femenina se muestre en toda su atración, que es muy difícil encontrar una de esas mujeres que, teniendo una decidida belleza, no saben cómo hacerla manifiesta. Sin embargo, esto era muy corriente en tiempos pasados.

Pero, a pesar de todo, no puede negarse el hecho de que hay casos en los que aun el más perfecto efecto de maquillaje pierde sus cualidades embelledoras cuando una sonrisa revela unos dientes que no son tan atractivos ni están tan bien cuidados como el resto de la cara.

IMPORTANTE PARA USTED Y SU GLAMOR

En conclusión: ponga usted la mayor atención en el cuidado de sus dientes, si son naturalmente atractivos; y, y si no lo son tanto como deberían serlo póngase en manos de un buen dentista para que les dé la belleza que no tienen o les devuelva la que tuvieron y han perdido. Esto es muy importante para usted y para su glamor que a todas les gusta tener.

SUCEDIO EN HOLLYWOOD

Por LEROY MARCH

La adorable estrella Deanna Durbin acaba de aclarar tres rumores que corrían referentes a su vida privada y a sus planes artísticos. He aquí los rumores y lo que la encantadora actriz ha dicho acerca de cada uno de ellos: "Es cierto que Deanna está a punto de divorciarse de Charles David?" "No es cierto en absoluto." ... "Es cierto que ha firmado un contrato con Metro Goldwyn- Mayer mediante el que se compromete a compartir con Mario Lanza honores de estrella en la película "The Vagabond King?" "Deanna y los jefes del estudio han discutido tal posibilidad, pero todavía no se ha firmado tal contrato."... Es cierto que Deana y Mario trabajarán en una película en Londres?" "Puede ser".

• • •

He aquí un caso de verdadera honradez artística: Gig Young era uno de los candidatos a uno de los premios de la Academia de Hollywood. Y, cuando llegó el momento de votar, Gig no votó por él mismo, sino por Charles Laughton.

• • •

COMENTARIOS DE HOLLYWOOD: Frank Sinatra y Ava Gardner han ido a Nueva York a pasar un mes de vacaciones en la gran ciudad... Marilyn Maxwell se niega a revelar la identidad de su novio; todo lo que ha dicho es que es del Estado de Texas y que tiene pozos de petróleo... El guapísimo Louis Jourdan cree que haría papeles dramáticos de mayor importancia de los que hace si fuese más como Humphrey Bogart, por ejemplo... Apostaría a que Max Factor pronto anuncia una nueva creación de maquillaje. Ya hace varias semanas que trabaja en su laboratorio privado día y noche... Ivonne De Carlo irá pronto a Corea para entretener a nuestras fuerzas armadas en Oriente... Richard Arlen ha ido a Africa para hacer una serie de películas para televisión... El romance entre Lina Romay y Pete Rugulo parece muy serio, tanto que no extrañaría que les lleve al altar muy pronto... Las gemelas Anita y Juanita Navarro han despertado tremendo interés en Hollywood con su acto de burlesco en el Follies Theater, lo que probablemente les abrirá las puertas de los estudios cinematográficos. Claro que para trabajar frente a las cámaras tendrán que usar alguna ropa....

• • •

George Jessel dice que va a estudiar el español antes de volver a pasar unas vacaciones en México. Cuando estuvo allí, cada vez que alguien decía su nombre, el no se daba cuenta de que se referían a él, debido a la diferencia de pronunciación.

STATION WAGON EN VENTA

Marca FORD 9 asientos, casi nueva con Radio corta y larga, Faros rompe niebla busca — caminos, asientos tapizados en cuero, etc.
Ref.: Teléfono 3010.

Calcetines de Seda,

Americanos, con elástico para caballeros.

Cada par Bs. 65

TIENDA

"LA FAVORITA"

POTOSI 337

CASILLA 1132

LEA: "EL DIARIO"
El mejor informado del país.

¡Ya Llegó la Nueva Partida!

ROPA INTERIOR AMERICANA PARA CABALLERO CADA JUEGO (CALZONCILLO Y CAMISETA)

Bs. 195.—

TIENDA

'La Favorita'

POTOSI 337

CASILLA 1132

CIRO'S

NIGHT CLUB

EDIFICIO MONJE CAMPERO

Sigue el éxito de la gran estrella de la Rumba

LINDA GREY

Baile, diviértase, cene en un ambiente de lujo y distinción

Todos los días aperitivos-danzantes de 19 a 21 horas.

RESERVE SU MESA AL FONO 4394

Martes-Cine LA PAZ-Martes

Ría con lo que le pasó a esta linda chica cuando quiso poner en práctica su teoría de que las mujeres tenían el mismo derecho que los hombres para declarársele al ser que le había robado el corazón.—

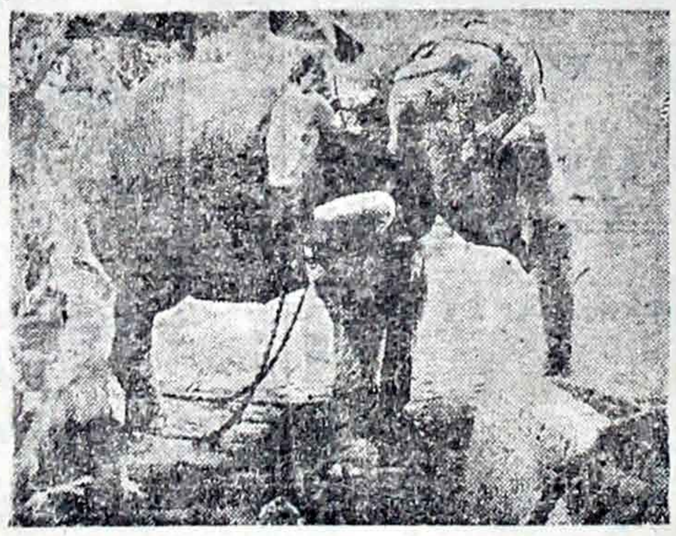

Miércoles Estreno Simultáneo

MONJE y ABAROA

ESPECTACULAR ESTRENO DEL REY DE LA SELVA... EL NUEVO EL AUTENTICO TARZAN...

LEX BARKER

Un nuevo gran atleta que encarna al legendario personaje de las famosas novelas de Edgar Rice Burrogh.—

Una nueva hazaña del hombre mono al emprender la liberación de un grupo de jóvenes cautivas por un sanguinario príncipe ocultado en el corazón del Africa y rodeado por hombres más feroces que las mismas fieras

Tarzan al Rescate

con VANESSA BROWN y DENISSE DARCEL

y el Inseparable Mono "Chita"

UN EXITO DE LA R.K.O. RADIO PICTURES. DISTRIBUIDO POR LA EMPRESA BOLIVIANA DE CINES

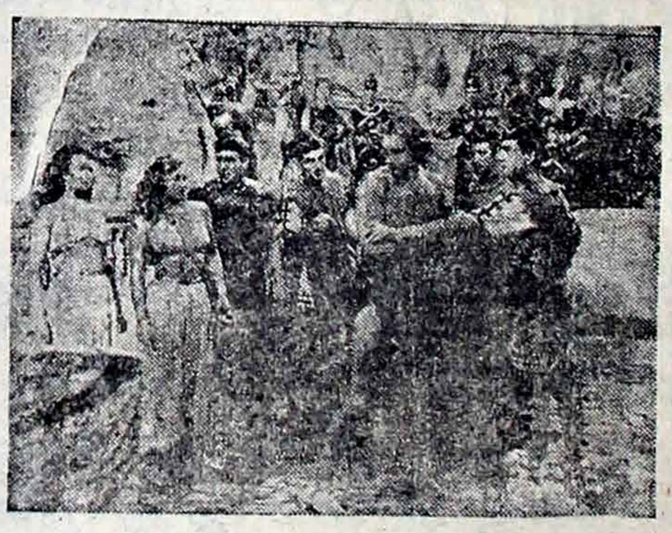

ESPECTACULOS PARA HOY

TEATRO MUNICIPAL. — Compañía de Operetas Hoy domingo dos funciones. Gran matinée con precios populares a las 15.30 con la espectacular y bellísima opereta LA DANZA DE LAS LIBELULAS precios Luneta Bs. 150.— Anfiteatro Bs. 80.— Galería Bs. 40 — Tanda social a las 18.30 la divertida opereta LA CASTA SUSANA, precios Luneta Bs. 200.— Anfiteatro Bs. 100. —Galería Bs. 50. — Mañana lunes noche función popular Martes noche 6ª de abono estreno LA PRINCESA DE LAS SZARDAS.

TEATRO PRINCESA.— Teléfono 2028 Matinal MUNDO EXTRAÑO filmada en el corazón de América. Luneta 6. —Matinée tanda y noche el drama TRAFICO DE MUERTE con Fiel Murray y Claire Trevor. Matinée platea 23.— Tanda y noche platea 26.—

CINE EBRO.— Teléfono 5225. Matinal EL LADRON DE BAGDAD en tecnicolor con Sabú Luneta 5.— Matinée tanda y noche la comedia argentina PIANTADINO con Pepe Iglesias (El Zorro) Luneta 24.—

CINE PARIS— Teléfono 2280. Matinal FUGA EN LA NIEBLA y LA MARCA DEL ZORRO Luneta 6. Matinée, tanda y noche filmada en tres Continentes HASTA EL FIN DEL MUNDO con Dick Powell y Siena Hasso. Matinée platea 23.— Tanda y noche 26.—

CINE TESLA.—Teléfono 3803. Matinal la historia de Carlos V de Inglaterra en EL DESTERRADO un film de capa y espada con Douglas Fairbanks y María Montez y además COMICAS. Luneta 9.— Matinée, tanda y noche el film de capa y espada de la era napoleónica ESPADA Y CORAZON con Douglas Fairbanks, Elena Carter y Richard Greene. Matinée 29. Tanda y noche 41 —

CINE MIRAGLORES. — Matinal PRADERAS SANGRIENTAS episodios del 13 al 15 y NOVIA Y SECRETARIA. Luneta 8 —Alta 6 — Luneta 8. Alta 6 — Matinée tanda y noche Douglas Fairbanks y Elena Carter en ESPADA Y CORAZON Matinée platea 23. —Alta 15 — Tanda y noche platea 26 — Alta 17 —

CINE MURILLO. —Matinal Sabú en EL TIGRE DE KUMAON Luneta 8 — Alta 6 — Matinée tanda y noche la emocionante película de capa y espada ESPADA Y CORAZON con Douglas Fairbanks y Helena Carter. Matinée platea 23 — Alta 15 — Tanda y noche platea 25.— Alta 17.

MONJE CAMPERO. — 2ª semana de éxitos LA FLECHA ROTA creación en tecnicolor de James Stewart. Precios matinée 29.— y 25. —tanda y noche 41. —y 30.— matinal doble 4ª función de EL REY DE LOS HOMBRES COHETES y LA DAGA SANGRIENTA.

CINE LA PAZ.— John Mills y Diana Churchil en la super producción en tecnicolor AVENTURAS DEL CAPITAN SCOTT Precios matinée 29.— y tanda y noche 41 — Matinal doble 3ª función de AVENTURAS DE FRANK y JESSIE JAMES además FURIA INDIA.

ROTATIVO COPACABANA. — Fernando Fernández en DUELO EN LAS MONTAÑAS, sesiones continuadas desde las 14 horas. Platea general Bs. 20 — matinal doble 2ª función de AVENTURAS DE FRANK y JESSIE JAMES y EL TERROR DE LA PRADERA.

CINE ROXY. — Randolph Scott y Ellen Mack en el fantástico film ELLA LA HECHICERA matinal doble 2ª función de EL REY DE LOS HOMBRES COHETES y BANDIDOS ENCUBIERTOS Precios en matinée tanda y noche 20.— y 17.— matinal 7.— y 5.—

CINE ABAROA.— Betty Grable en el film de aventuras en tecnicolor ESTA RUBIA ES UN DEMONIO. Precios matinée 22.— y 15.— tanda y noche 25 — y 15.— Matinal doble 1ª función de EL REY DE LOS HOMBRES COHETES y LA MINA MALDITA.

CINE BOLIVAR.— Matinal gran programa doble LA GARRA DE ORO y EL PIRATA FANTASMA Matinée, tanda y noche la sentimental comedia HABLAN LAS CAMPANAS con Loretta Young y Celeste Holm. Precios matinal baja 8.— alta 7.— Matinée baja 23 — alta 18 — Tanda y noche baja 26 — alta 18. —

CINE AVENIDA .— Matinal gran programa CORTOS Y TARZAN Y SU COMPAÑERA matinee, tanda y noche el estupendo film de aventuras en el polo Sur AVENTURAS DEL CAPITAN SCOTT con John Mills y Diana Churchill. Precios matinal baja 8. —alta 6.— matinée baja 23.— alta 18.— tanda y noche baja 26.— alta 18.—

CINE SAN CALIXTO.— Matinal doble a las 9.30 EL VENGADOR y NO DEFIENDAS COMPADRE con Tin Tan Precios Bs. 6. y 4 — Matinée, tanda y noche a horas 14, 17.30 y 20.30 respectivamente EL GRAN TENORIO super—producción cómica, con Bob Hope, y YO QUIERO SER MALA linda cinta cómica, con Abel Salazar, María Elena Márquez, el Trío Los Panchos y Pedro Vargas. Precios para las tres funciones: Bs 16.— y 14.—

CINE MIGNON.— Matinal dos hermosas cintas de aventuras HOMBRES SIN LEY y MILLONES PELIGROSOS. Luneta 6 — Galería 4. — Matinée LLUVIA ROJA con Jorge Negrete una hermosa cinta mejicana y TERRY TOONS Nº 3. Luneta 12.— Galería 7.— Tanda gran estreno: LA SENTECIA. Luneta 12. —Galería 7.— Noche LA SENTECIA y DE PARIS A TRIESTE. Luneta 12.— Galería 7.—

CINE COLON. — Tel. 3477 Matinal Doble con TARZAN EL HOMBRE MONO y Laurel y Hardy en TOREROS. Luneta 7.— Alta 5.— Matinée doble 1. NOTICIARIO METRO 2.— CAPERUCITA MODERNA 2.— LOBO CAZADOR. 4.— TRAILERS y la película de gran aventuras SANGRE EN LA LUNA. Luneta 20 Alta 10.— Tanda y noche soberbio cuadro de VARIEDADES con Linda Grey, Teida Tamar y otros además la superproducción con Reberth Mitchmon y Preston Foster SANGRE EN LA LUNA Luneta 26.— Alta 16.—

CINE SUCRE — (Villa Victoria). Matinal doble NO ME ACORRALES y EL PIRATA FANTASMA Eps. 10, 11 y 12 Precios 7.— y 5.— Matinée tanda y noche PERDIDA estreno de la sensacional producción de ambiente totalmente musical con la protagonización del famoso Trío los Panchos y Augustín Lara. Precios: 15.— y 10.—

BIBLIOTECA MUNICIPAL MCAL. ANDRES DE SANTA CRUZ — DIGITALIZADO

DIPLOMATICAS.—

En la Residencia de la Embajada de la República Argentina, el Encargado de Negocios y señora de Meunier, ofrecieron el 4 de junio una íntima recepción, a la que concurrieron los funcionarios de la Embajada y del Consulado General acompañados de sus esposas, celebrando la reasunción del Mando por un nuevo período presidencial del Excelentísimo señor General Juan Perón.

REUNIONES.—

— La Agrupación "Ton Yung" compuesta por las siguientes señoritas de nuestra sociedad: Ma Eugenia Acosta K., Wilma Arce S., Gloria Arce S., Beatriz Crespo V., Amalia Delgadillo E., Norma Ergueta R., Clara Garret Carille Holguín G., Cecilia Holguín G., Yarmila Moravek, Susana Ortiz S., ofrecerán una fiesta con motivo de la fundación de dicha agrupación.

— La Srta. Edith Ituri Patiño ofrecerá el día de hoy un coctel danzant a un grupo de sus relaciones en su residencia particular.

— El martes ofrecerá un té la Sra. Gloria Ariancen de Lamana a sus amistades.

— La Sra. Bertha Cuéllar de Muñoz, agasajará a sus amigas con un té, el próximo día jueves

— La Sra. Martha Aguirre de Villegas, ofreció ayer un té a sus amistades con motivo de su cumpleaños.

— Un grupo de amigos ofrece el día de hoy, con una parrillada en honor de las Srtas. Teresa Rojas F. y Matilde Garay A.

— El personal de Incatur S. A., despide el día de mañana con un almuerzo en el Automóvil Club, a sus empleados, Sta. Ruth Albisuri, Sr. Armando Pérez Prado y Sr. Alfonso Revilla Camacho.

Participaciones

✝ Ing. JOSE ALCAZAR TELLERIA. (Q.E.P.D.)— La esposa, Carmela Valda v. de Alcázar, el hijo Carlos Alcázar Valda tienen el sentimiento de comunicar el fallecimiento ocurrido en la ciudad de Sucre el día 1º del presente mes.

MISAS

✝ MANUEL MUÑOZ DE ROMAN. (Q.E.P.D.)— Fallecido el 9 de diciembre de 1951. Rigoberto Roman, esposo; Constantino, Genoveva, Lino y Gumercinda Román, hijos; Rosa de Román, Policarpo Camacho, hijos políticos; Demóstenes Román y Apolonia de Román, hermanos políticos; los sobrinos, nietos y demás familia, ruegan a sus amistades y personas piadosas se dignen asistir a la misa de cabo de 6 meses, que se mandará oficiar en sufragio del del alma de la extinta el día de mañana 9 de junio a horas 8.30 a. m. en el templo de Nuestra Señora de la Merced Será favor que comprometerá la gratitud de la familia doliente. El duelo se despide en la puerta del templo.

✝ MARTHA MENDOZA v. de FORONDA. (Q.E.P.D.)— La familia ruega a Ud, se dignen asistir a los familiares y personas piadosas a la misa que recordando los seis meses de su sensible fallecimiento y en sufragio de su alma de la extinta que celebrará el día de mañana lunes 9 del presente a horas 11 a. m en el templo de San Francisco. Su concurrencia a este acto piadoso comprometerá la gratitud de la familia doliente. El duelo se despide en la puerta del templo.

✝ ALFREDO BRICOUT. (Q.E.P.D.) Juana T. v. de Bricout, esposa; A. Bricout, madre (ausente) madre política, hermanas, tíos, cuñados, sobrinos y demás familia, ruegan a sus relaciones, compatriotas y personas piadosas, se dignen asistir a la misa que en sufragio del alma del extinto y recordando el cabo de año de su tan sentido fallecimiento, se hará oficiar en la Capilla de los Sagrados Corazones el día lunes 9 de los corrientes a horas 10. Favor que comprometerá la gratitud de la familia doliente.

✝ EULOGIO CASTRO CALDERON. (Q.E.P.D.)— Moisés, César, Saturnino, Walter, Humberto, Teresa y Angel Castro Infantes, hijos; Antonia Castro v. de Saavedra, hermana Modesta, Candelaria, María Emma Ninfa, Rosa y Jorge Medrano Figueredo, hijos políticos; los nietos y bisnietos, ruegan a sus parientes, amistades y personas piadosas se dignen concurrir a la misa de Requiem que en sufragio del alma del extinto y recordando el primer año de su sensible fallecimiento, ha de celebrarse en la Basílica de Nuestra Señora de La Paz, el día lunes 9 del presente, a horas 10 y 30 Favor que comprometerá la gratitud de la familia doliente. El duelo se despide en la puerta del templo.

✝ JOSE ALCAZAR TELLERIA. (Q.E.P.D.)— Fallecido en la ciudad de Sucre. Jesús v. de Valdivia, Leticia Alcázar, María de Vera y Herminia Alcázar, hermanas, los primos, sobrinos, y demás familia ruegan a sus amistades y personas piadosas se dignen concurrir a la misa que recordando los 8 días de su sensible fallecimiento se mandará oficiar el día 9 del presente a hs. 10 a. m en la Parroquia de Santo Domingo. Será favor que comprometerá la gratitud de la familia doliente.

CRONICA SOCIAL

— Anoche el Consejo Directivo de la Escuela de Derecho y Ciencias Políticas de la Universidad Mayor de San Andrés, ofreció una cena en honor del Dr. Alberto J. Molinas, catedrático de Derecho Civil de la Universidad Nacional del Litoral (Rep. Argentina), que se encuentra en esta ciudad dictando una serie de conferencias sobre la materia de incapacidad de los insanos mentales".

Asistieron a la mencionada reunión, las siguientes personas:

Dr. José Valdivieso, Director de la Escuela de Derecho y Catedrático de Derecho Per.; Dr. Luis Ballivián Saracho, Catedrático de Derecho Civil: Dr. Raúl Romero Linares, Catedrático de Derecho Civil; Dr. Agustín Ortiz Pinto, Catedrático de Derecho Civil; Dr Alberto Berríos Catedrático de Procedimiento Civil; Dr Néstor Oropeza, Catedrático de Filosofía del Derecho; Dr Mario Diez de Medina Catedrático de Práctica Forense; Dr Roberto Pérez Patón, Catedrático de Derecho Social; Dr. Alfredo Revilla Quezada, Catedrático de Derecho Administrativo; Dr. Jaime Prudencio, Catedrático de Derecho Internacional Privado; Dr Franklin Antezana Paz, Catedrático de Economía Política; Dr Germán Aguilar Zenteno, Catedrático de Medicina Legal; Dr. Isaías Pacheco Jiménez, Catedrático de Derecho Minero; Dr. Germán Costas Catedrático de Derecho Internacional Público; Dr. Jaime Moscoso, Catedrático de Introducción al Derecho; Dr. Luis Gosálvez Indaburo, Catedrático de Derecho Mercantil; Dra. María Josefa Saavedra, Catedrática de Derecho Romano; Dr Ciro Félix Trigo, Catedrático de Derecho Constitucional; Dr. Huáscar Cajías Catedrático de Criminología y Dr. Gastón Aráoz, Catedrático de Sociología.

Asimismo asistieron los Secretarios de Gobierno y miembros del Centro de Estudiantes de Derecho, Sres. Jorge Díaz Blanco, Gastón Ledezma Rojas Alfredo Bocángel, Casiano Herrera y Juan Albarracín Secretario de Gobierno de los 5 cursos respectivamente, al igual que delegados al Consejo Directivo, señores Carlos Quevedo, René Irahola, Jorge Sanjinés, N. Bocángel, Nava, Maldonado, Mejía.

Señorita Gumy Peñaranda Viganó, que el día de ayer formalizó compromiso matrimonial con el señor Jorge Zorrilla Machicao la boda se realizará en breve.

Señorita Norah Alvarez Oropeza, cuyo compromiso matrimonial, con el Ingeniero señor Hugo Gambarte Pantoja, fué formalizado recientemente en la ciudad de Sucre.

BODAS DE PLATA.—

— El Sr. Abel Reyes Ortiz y su esposa Sra. Clara Mancilla, celebran sus bodas de plata el día miércoles, con este motivo ofrecerán una recepción a sus relaciones en su residencia particular.

EN LA BASILICA.—

En la Catedral, hoy a horas 9 se celebrará una solemne misa, en el altar de Ntra. Sra. de la Santísima Trinidad, que se venera en la Basílica de Nta. Sra. de La Paz.

COMPROMISOS. —

Hoy será formalizado el compromiso matrimonial de la Srta. Amparo Téllez Calderón con el Sr. Marcelo Calderón González. Harán la visita de estilo a los padres de la novia, Sr. Julio Téllez Reyes y Sra. Cristina Iturralde de Téllez, los padres del novio Sr. Víctor Calderón y Sra. María Luisa González de Calderón. Al mismo tiempo los novios harán cambio de aros, actuando de padrinos, el Sr. Juan Bustos Flores y la Sra. Elena Calderón de Calderón.

FIESTAS INFANTILES.—

La niñita Moysye Tilda Carvallo, ofrece hoy un té a sus amiguitos, celebrando su aniversa-

✝ Doña EMMA JEMIO DE GUERRERO

(Q. E. P. D.)

Su esposo Samuel Guerrero D., sus hijos Javier y Gloria; Emma Guerrero y Jemio y demás familia, ruegan a sus parientes, amigos y personas piadosas, se dignen asistir a la Misa que en sufragio del alma de la extinta y recordando el tercer año de u fallecmiento, se celebrará el día martes 10 del presente mes de junio a horas 11 am., en la Basílica de Nuestra Señora de La Paz. Su asistencia será muy agradecida.

✝ Sra. MARIA LUISA ARAMAYO ARAMAYO

(Q. E. P. D.

Fallecida en Córdova (República Argentina con los auxilios de la Santa Religión Católica. Señora Angélica A. v. de Aramayo, madre; Avelino Luis Felipe (ausentes) y Fernando Aramayo, hermanos; Martha Doering, Elba Lea Plaza de Aramayo (ausente) y María Teresa Silva de Aramayo, hermanas políticas los tíos primos, sobrinos y demás deudos invitan a la familia, amigos y personas piadosas se dignen asistir a la misa que recordando los ocho días de su sensible fallecimiento se mandará oficiar el lunes 9 de junio a horas 11 a.m. en la iglesia de los Sagrados Corazones.

Favor por el que quedará muy reconocida la familia doliente. El duelo se recibe por tarjeta.

LA DISTRIBUIDORA BOLIVIANA DE FILMS ANUNCIA SUS GRANDES ESTRENOS DE LA SEMANA

MIERCOLES - Hermoso Estreno - CINE PARIS

Acción - Romance - Aventura en Bello Cinecolor

Bandidos que logran eludir el peso de la Ley y mujeres de temple que saben morir con

John Hall - Margaret Linsay - Andy Devine

«Vigilantes al Rescate»

JUEVES - TESLA

MIRAFLORES - - Estreno

PRINCESA

Viernes - Estreno - Viernes

Esta es la historia de un hombre. Su conversación... una droga su sonrisa... un embrujo. Su personalidad... ¡Irresistible!

FASCINANTE.

¡Un Grandioso Drama de Amor!

MURILLO

Jueves - Estreno - Jueves

Cine EBRO

Jueves - Estreno - Jueves

Presentando al famoso y gran

TIN TAN

Con su émulo MARCELO y Garrido y Piñero, Jorge Montal Montalbán, Olga Uz y la actuación especial de Las Mulatas Criollas

Cuidado con las mujeres, que cuando mandan, mandan

CUANDO LAS MUJERES MANDAN

EL DIARIO

FONOS 2763 y 2563 OFICINAS. CALLE LOAYZA Nº 20 CAJON POSTAL Nº 5.

SUSCRIPCIONES

NUEVAS TARIFAS PARA SUSCRIPCIONES DESDE 1º DE MAYO DE 1951

	3 meses	½ año	1 año
CAPITAL	Bs. 412.50	825.—	1.650
INTERIOR	" 437.55	875.10	1.750
EXTERIOR	" 462.45	924.90	1.850

CASAS Y TERRENOS

se vende

BALLESTEROS & Cia. — Edificio Iglesias 2º Piso Yanacocha 475. Vendo 6 chalets en Miraflores, nuevos cada uno un departamento todo confort. A Bs. 1.600.000.— y 1.200.000. No tienen deuda bancaria 50% reserve con una cuota inicial. 368

BALLESTEROS & Cia. — Edificio Iglesias 2º Piso Yanacocha 475. Vendo 5 chalets de primera, de un departamento, en mejor región Miraflores. Consulte. 368

BALLESTEROS & Cia. — Edificio Iglesias 2º Piso Yanacocha 475. Por viaje vendo linda casa en zona Sopocachi un departamento. Entrega inmediata, solo Bs. 860.000.— 368

BALLESTEROS & Cia. — Edificio Iglesias 2º Piso Yanacocha 475. Vendo en plena Av. Saavedra, casi pequeña con terreno para condiciones, con muebles. Teléfono Entrega inmediata, solo Bs. 700.000.— Tiene deuda Bs. 500.000.— 368

BALLESTEROS & Cia. — Edificio Iglesias 2º Piso Yanacocha 475. Vendo en Claudio Sanjinés Miraflores casa dos departamentos amplios, garage, entrega inmediata, doy facilidades pago 368

BALLESTEROS & Cia. — Edificio Iglesias 2º Piso Yanacocha 475. Vendo a dos cuadras de la Universidad, lindo chalet un departamento. Entrega inmediata, doy facilidades. 368

BALLESTEROS & Cia. — Edificio Iglesias 2º Piso Yanacocha 475. Vendo a una cuadra Parque Infantil Sopocachi casa tres departamentos, cuina. Tiene deuda bancaria fuerte suma. 368

BALLESTEROS & Cia. — Edificio Iglesias 2º Piso Yanacocha 475. Sopocachi vendo casa en plena Avenida Frías, tiene sótano, oficinas 500 m2. Especial para fábrica, barraca, garage, entrega inmediata. Solo Bs. 1.500.000.— 368

BALLESTEROS & Cia. — Edificio Iglesias 2º Piso Yanacocha 475. Vendo los siguientes lotes: 315 m2 calle Campos 400 m2, en Kinderman japonés Sopocachi a Bs. 200.— Dos lotes en calle Fernando Guachalla 384. 392 m2. a Bs. 2.000.— 1.200 m2. en Villa Copacabana a Bs. 400.— Dos lotes a dos cuadras Av. Arce de 300 m2. a Bs. 2.400.— facilidades. 368

BALLESTEROS & Cia. — Edificio Iglesias 2º Piso Yanacocha 475. Vendo casa céntrica 580 m2. cin alcobas, departamentos. Precio ocasión. 368

BALLESTEROS & Cia. — Edificio Iglesias 2º Piso Yanacocha 475. Ofrezco en anticresis, casa junta en San Pedro, tengo llaves Bs. 160.000. 368

COMERCIAL MACHICAO Yanacocha 368 Teléfono 3243.— Vendo Av. 6 de Agosto, casa renta 4 departamentos, 3 dormitorios, living, comedor, dependencias cada departamento Superficie total 550 m2. y terreno de Panificación. Reconoce deuda bancaria. 568

COMERCIAL MACHICAO. Yanacocha 368 Teléfono 3243.— Vendo Av. 20 de Octubre casa 1 departamento 2 dormitorios, living, comedor, jardín, garage y una Panadería instalada Bs. 1.750.000. — Reconoce deuda bancaria. 568

COMERCIAL MACHICAO Yanacocha 368 Teléfono 3243.— Vendo calle Aspiazu Sopocachi, casa 1 departamento 3 dormitorios, living, comedor, office, patio Bs. 2.800.000.— Reconoce deuda bancaria. 568

COMERCIAL MACHICAO Yanacocha 368 Teléfono 3243.— Vendo calle Salguero Sopocachi casa 3 departamentos, 2 patios, dependencias Bs. 1.900.000.— 568

COMERCIAL MACHICAO. Yanacocha 368 Teléfono 3243.— Vendo calle Manzaneda, casa 2 departamentos, 2 dormitorios, living, comedor cada departamento Bs. 1.800.000.— 568

COMERCIAL MACHICAO. Yanacocha 368 Teléfono 3243.— Vendo calle Calama casa 3 departamentos, 2 dormitorios, living comedor cada departamento garage Superficie total 338 m2. Bs. 1.700.000.— 568

COMERCIAL MACHICAO Yanacocha 368 Teléfono 3243.— Vendo Villa Victoria, calle Virrey Toledo, casa 1 departamento, 2 dormitorios, living, comedor, dependencias, patio Bs. 650.000.— Precio de ocasión. 568

COMERCIAL MACHICAO. Yanacocha 368 Teléfono 3243.— Vendo calle Chuquisaca casa 2 departamentos, 2 dormitorios, living, comedor, dependencias cada departamento patio Bs. 1.800.000.— Reconoce deuda bancaria 568

COMERCIAL MACHICAO Yanacocha 368 Teléfono 3243.— Vendo en San Pedro calle Sarcento Tejeriza, casita pequeña, 1 departamento Bs. 300.000.— Precio de ocasión. 568

COMERCIAL MACHICAO Yanacocha 368 Teléfono 3243.— Vendo chalet residencial barrio del Magisterio Miraflores, 1 departamento, 4 dormitorios, living, comedor, dependencias terraza, garage, patio Bs. 1.200.000.— 568

COMERCIAL MACHICAO. Yanacocha 368 Teléfono 3243.— Vendo calle Francisco de Miranda Miraflores, casa 1 departamento, 5 dormitorios, hall comedor, comedor diario hall patio terraza dependencias, jardín Bs. 2.200.000. — 568

COMERCIAL MACHICAO Yanacocha 368 Teléfono 3243.— Vendo calle Litoral Miraflores, casa 5 departamentos, 2 dormitorios, living comedor, dependencias, cada departamento patio Bs. 2.000.000.— Reconoce deuda bancaria. 568

COMERCIAL MACHICAO. Yanacocha 368 Teléfono 3243.— Vendo Avenida Chile Miraflores, chalet residencial, 1 departamento, 3 dormitorios, living, comedor, dependencias, terraza garage patio Bs. — 1.200.000.— 568

COMERCIAL MACHICAO. Yanacocha 368 Teléfono 3243.— Vendo Pasaje Harrión Miraflores casa 1 departamento, 2 dormitorios, living comedor dependencias, patio Bs. — 1.150.000.— 568

COMERCIAL MACHICAO. Yanacocha 368 Teléfono 3243.— Vendo calle Cuba Miraflores, 1 departamento, 2 dormitorios, living comedor, dependencias patio Bs. — 568

nueva de 1 departamento, 1 dormitorio, living, comedor, dependencias, garage jardín Bs. 800.000.— Entrega inmediata. 568

COMERCIAL MACHICAO. Yanacocha 368. Teléfono 3243.— Vendo Abdon Saavedra, esq. Arce, su terreno de 308 m2. Bs. 2.000.— m2. 568

COMERCIAL MACHICAO. Yanacocha 368 Teléfono 3243.— Vendo Calacoto sobre Av. Asfaltada, terreno 1.000 m2. Bs. 1.350.— m2. 568

COMERCIAL MACHICAO. Yanacocha 368 Teléfono 3243.— Vendo Sánchez Lima San Pedro terreno 200 m2. precio ocasión. 568

COMERCIAL MACHICAO. Yanacocha 368. Teléfono 3243.— Vendo calle Víctor Sanjinés Sopocachi terreno 302 m2. Bs. 2.800.— m2. 568

COMERCIAL MACHICAO. Yanacocha 368. Teléfono 3243.— Vendo calle Pinilla Miraflores hermoso terreno 435 m2. Bs. 2.800.— m2. 568

COMERCIAL MACHICAO. Yanacocha 368. Teléfono 3243.— Vendo en Obrajes terreno 900 m2. Bs. 700.— m2. 568

COMERCIAL MACHICAO. Yanacocha 368. Teléfono 3243.— Vendo calle Mayor Carrasco Miraflores, terreno 295 m2. dos frentes Bs. 1.800.— 568

COMERCIAL MACHICAO. Yanacocha 368 Teléfono 3243.— Vendo calle Mayor Carrasco Miraflores, terreno 225 m2. Bs. 1.500.— 568

COMERCIAL MACHICAO. Yanacocha 368 Teléfono 3243.— Vendo calle Toledo Sorzano terreno 398 m2 Bs. 1.250.— m2. 568

COMERCIAL MACHICAO Yanacocha 368 Teléfono 3243.— Vendo calle Costa Rica. Miraflores terreno 560 m2. Bs. 1.350.— m2. 568

COMERCIAL MACHICAO. Yanacocha 368 Teléfono 3243.— Vendo casa calle Capitán Ravelo Sopocachi, 4 departamentos, 2 dormitorios, living, comedor dependencias cada departamento patio Bs. 5.000.000.— Reconoce deuda bancaria. 568

COMERCIAL MACHICAO. Yanacocha 368 Teléfono 3243.— Vendo calle Catavi Miraflores, terreno 553 m2. Bs. 2.400.— m2. 568

COMERCIAL MACHICAO. Yanacocha 368 Teléfono 3243.— Vendo en San Pedro calle Batallón Sucre, terreno 136 m2. Bs. 5.560.— m2. 568

EN venta una casa en Villa Copacabana, dos cuadras de la parada colectivo 9, con tres habitaciones recien construidas y algunos materiales de construcción Ref.: calle Cochabamba 78 Sr. José Trujillo. 666

EN venta casa de 400 m2. en calle Chacaltaya Ref.: Tribunal del Juzgado Nº 3 en lo Civil señor Gremio. 7531

EN venta: Lote de terreno plano con una habitación de 6 x 4 y 5 mil adobes en Villa Copacabana frente al Sucre Tennis Club 630 m2 a Bs. 600.— el m2. Ref. Illampu 639. 764

LOTES en venta en el Alto sin intermediarios en todas las zonas, a precios rebajados calle Santa Cruz 385 (Edificio e Imprenta Luz). 366

VENDO dos casas, zona febril, una con 4 departamentos. Otra con 15 habitaciones Ref.: Murillo 331 tel. 4017. 465

VENDO a precio de ocasión, por motivo de viaje y sin intermediarios, hermoso lote con casita y material de construcción, 768 metros cuadrados. Ver Conchitas 155 y tratar tel 4198, horas de 11 a 12 y 15 a 18. 1063

VENDO casa de dos departamentos Ref.: Ramon de Alava 226. 30425

VENDO 200 m2. de terreno Villa Copacabana Sr. Ballesteros Yanacocha 475 segundo piso. 563

VENDO casa en calle Los Andes 1293, parada colectivo. Datos en la misma casa. 863

URGENTE se vende un lote de terreno a precio de ocasión de 291 m2 ubicado a dos cuadras del Parque Uyuni al lado de la escuela Panamá Ref.: Linares Nº 462. 1563

VENDO terreno final Almirante Grau 210 mts. cercado con agua, luz, dos cuartos pequeños Ref.: Rodriguez 429. 366

se alquila

ALQUILO terreno plano 1.000 m2. zona febril Ref.: Murillo 331 tel. 4017. 465

OFICINA HINOJOSA. — Alquilo un lote de terreno en Villa Copacabana por Bs. 1.000.— Mercado 315. 563

CASAS Y Departamantos

se alquila

ALQUILO departamento independiente, bastante sol, baño a matrimonio solo. Tratar de 9 a 12 a m. Frente Estación Central 131. 367

EN Obrajes alquilo departamento Av. Zalles 78. 368

SE alquila un chalet amueblado con todo confort en Av. Zalles 188 Ref.. tel 3040. 1565

se busca

BUSCO departamento, pequeño, zona centrica. Ref.: 2534. 5530

NECESITO casa junta, dos tiendas con pasaje, por la zona Tumusla Ref: Los Andes esquina General Juan Graneros Nº 14. 563

NECESITO departamento en buenas condiciones de 3 piezas, cocina y baño en lugar céntrico Ref.: Vasquez 298. 466

SE necesita departamento pequeño en contrato anticrético por Bs. 200.000 — lugar céntrico, dirigirse Plaza Murillo Nº 264. 665

PIEZAS con o sin muebles

se alquila

ALQUILO una habitación con pequeño hall dos terrazas servicio en piso independiente, bien soleado Ref.: esquina Litoral Cap. Eduardo Nº 2. 368

ALQUILAMOS dos habitaciones pequeñas, en altos Ref.: tel. 2895 4531

ALQUILASE a caballero, habitación amoblada, derecho baño Av. Montes 921 Ref.: Sra. Aravena Ferrocarril Arica La Paz. 366

ALQUILO linda pieza amoblada con baño Av. 6 de Agosto 1096. 366

EN casa de familia honorable se alquilan dos piezas contiguas, con lindo enfocado sobre Av. mucho sol y derecho a baño, Ref. Av. Arce 1435 Departamento 12. 168

SE alquilan piezas amuebladas, en casa de familia a matrimonio o

SE alquila habitación amueblada en casa de familia con baño y desayuno a señora o señorita Ref. tel. 3626 Sr. Requena. 366

HOTELES Y CASAS DE pension

SE ofrece pensión de familia, atención esmerada, a personas de moralidad intachable Jorge Sainz Nº 87 (zona Miraflores) antes Ramón de Alava 15530

OFICINAS Y LOCALES

ALQUILO local para pequeña industria, negocio etc., calle Centenario Nº 5 Av. Buenos Aires lado Policía. 366

LOCAL para oficina a una cuadra de la Plaza Murillo se transfiere Ref. Colón 686 367

SE alquilan dos almacenes. La Cruz 53, Villa Pabón Ezequiel Becerra. 168

OPERACIONES de crédito: permutas, prest. e hipotecas

BALLESTEROS & Cia. — Edificio Iglesias 2º Piso Yanacocha 475. Ofrezco en primera hipoteca cualquier suma dinero. Trámite dos horas.

BUSCO departamento pequeño en contrato anticrético por Bs. 200.000.— Ref.: Plaza Murillo 264. 868

BALLESTEROS & Cia. — Edificio Iglesias 2º Piso Yanacocha 475. Ofrece departamento en anticresis en Av. Lanza Bs. 220.000.— 368

COMERCIAL MACHICAO. Yanacocha 368 Teléfono 3243.— Ofrezco en contrato anticrético en Av. 20 de Octubre casa junta, 1 departamento, 2 dormitorios, living, comedor, dependencias patio Bs. 350.000.— 568

COMERCIAL MACHICAO. Yanacocha 368 Teléfono 3243.— Ofrezco en contrato anticrético calle Bolivar, 1 departamento, 2 dormitorios, living, comedor, dependencias Bs. 250.000.— Entrega inmediata. 568

COMERCIAL MACHICAO. Yanacocha 368 Teléfono 3243. —Ofrezco en contrato anticrético calle Ricardo Mujía Sopocachi, 1 departamento, 1 dormitorio, living, comedor, dependencias Bs. 250.000.— 568

COMERCIAL MACHICAO. Yanacocha 368 Teléfono 3243. —Ofrezco en contrato anticrético Av. La Bandera, 1 departamento, 2 dormitorios, living, comedor, hall, dependencias Bs. 300.000.— 568

COMERCIAL MACHICAO. Yanacocha 368 Teléfono 3243.— Ofrece calle Manzaneda, 1 departamento en contrato anticrético, 2 dormitorios, living, comedor, dependencias Bs.— 250.000.— z z z z z z z568

COMERCIAL MACHICAO Yanacocha 368 Teléfono 3243. Necesito departamento para contratos anticréticos por cualquier zona. Ofrezco Bs. 450.000.— 400.000.— 350.000.— 300.000.— 250.000.— 200.000. 150.000.— 568

COMERCIAL MACHICAO. Yanacocha 368 Teléfono 3243. Necesito personas que deseen prestar dinero sobre primera hipoteca 5 por ciento interés mensual. 568

COMERCIAL MACHICAO. Yanacocha 368 Teléfono 3243.— Ofrece dinero sobre máquinas o joyas. 568

COMERCIAL MACHICAO. Yanacocha 368 Teléfono 3243. Ofrezco dinero sobre primera hipoteca Bs.— 400.000.— 350.000.— 300.000.— 250.000. 200.000.— 150.000.— 568

COMERCIAL MACHICAO. Yanacocha 368 Teléfono 3243.— Vendo calle Zoilo Flores San Pedro, casa 1 departamento, 5 dormitorios, living, comedor, jardín, patio con árboles frutales dependencias Bs. 1.700.000.— Aceptemos permuta con una casa en Cochabamba 568

EN anticresis doy dos departamentos Bs. 500.000.— y 180.000.— respectivamente Diaz Romero Pasaje Harrisón Nº 5. 568

HAGO préstemos hipotecarios Potosí 73 Oficina 4. 267

SE dá en anticresis tres habitaciones, con baño, y cocina Ref.: calle 16 de Julio (Obrajes) 75, tel 3621. 568

ARTICULOS DE VESTIR

ATENCION! Pago precios sin competencia por trajes, sacos, pantalones camisas usadas de hombre. Recojo a domicilio. Compra y venta Calle Yungas 109. Parada colectivos 3, 6, 8, 10. 1064

COMPRO pantalones usados. Calle Yungas 109. 1064

COMPRO zapatos usados. Calle Yungas 109. 1064

COMPRO ropa usada, pago los mejores precios por abrigos, ternos recojo a domicilio. Reg.: Rosengart Potosí 146 (altos). 10530

COMPRO sacos usados. Calle Yungas 109 1064

COMPRO camisas usadas. Calle Yungas 109. 1064

COMPRO sombreros usados. Calle Yungas 109. 1064

EMPLEADOS de comercio

Se necesita —

NECESITAMOS jóven experimentado para cobrador, presentarse con garantía a la Fábrica de Avisos Luminosos "Neolu Mac" calle Coroico 145. 367

SE necesita mensajero auxiliar de oficina indispensable buena presencia. Inutil presentarse sin buenos certificados de trabajo Trater Barvia Company Inc Edificio Osorio Oficina Nº 4 segundo piso. 565

AVISOS DIVERSOS Y DE interes general

DE ocasión, por motivo de viaje se vende 1 cocina Koleman de tres hornillas y horno. Un alfombrado Ref.: Chichas 29 Miraflores. 667

NEGOCIOS, compra - venta

OCASION en venta kiosko de churros Max Paredes al lado Panadería Municipal, para tratar, al frente tienda Nº 16 663

POR motivo de viaje se vende almacén de abarrotes en la Av. Chile esquina Cañavi Miraflores. 564

SE transfiere una tienda de abarrotes Av. Arce 642. 663

ZAPATERIA Gloria, calle Bueno 233. Composturas de toda clase, entrega rápida. 268

OFICIOS DIVERSOS

NECESITO carpinteros y ebanistas Av. Saavedra Nº 303. 765

MECANICO de automóviles competente con brevet necesito, Federico Zuazo 205 1064

NECESITO operario mueblista. Colombia 127. 367

MECANICO competente desea trabajar en cualquier taller del ramo escribir con ofertas de sueldo a esta imprenta a C. S. P. 1567

NECESITO empleada para atender kiosko Ref.: Sagárnaga 175. 5530

NECESITO tejedor Mentex, Potosí 458. 564

NECESITO zapateros, Catacora 639, Trabajo estable y garantizado, pago bien. 864

NECESITO sastres para chamarras. Casa Sport, calle Mercado 34. 564

APRECISAMOS cortadores con experiencia para fábrica de calzados Illampu 516. 466

SE vende un juego de baño Standard Ref. Calle Cochabamba Nº 60. 566

NECESITO planchadoras, zurcidoras, y tejedoras. Mentex Potosí 458. 307

NECESITO chico ayudante de sastrería que sepa planchar y hacer ojales Buenos Aires, Vivienda Obrera cuarto grupo Nº 47. 168

NECESITO chico que sepa coser. Edificio Teatro Princesa. 268

NECESIO sastres para chamarras, cortes pantalones, camisas de sport, fuera de casa. Calle Yungas 276 almacén. 368

NECESITO sastres para señora. Av. Montes 664 altos. 563

NECESITO chicos para ayudantas de costura, Av. Quintanilla Zuazo lado 228. 268

NECESITO costurera para camisas. Se paga buen sueldo. Sucre 194. 368

NECESITO chico de 12 a 14 años, para cuidar oficina Av. Frías 308. 268

SE necesita operarias, prácticas para costura, Ref.: Colombia 176 altos. 564

SE necesita costurera. Juan de la Riva Nº 47. 466

SE necesita un dibujante para dibujos de vestidos. Av. Arce 800, último piso. 268

SE precisan ebanistas, maestros y ayudantes, para trabajo permanente. Strongest 320. 268

SE necesitan ayudantes para máquina de coser con práctica. Fábrica de Confecciones para caballeros Indaburo 249 altos. 268

SE necesitan pantaloneros y saqueros a domicilio. Fábrica de confecciones. Indaburo 249 altos. 268

SE necesita sastre para medida finos de caballeros 20 de Octubre Nº 482. 268

SERVICIO DOMESTICO

Se necesita —

MATRIMONIO solo, necesita cocinera buen sueldo. Cine Colon altos 1061

NECESITO sirvienta que sepa de cocina Ref.. Rodriguez 412. 367

NECESITO cocinera en Av. Ecuador 722. 567

NECESITO cocinera competente Pago buen sueldo Av. Busch 72. 566

NECESITO cocinera Ref.: Litoral Nº 2 Miraflores. 466

NECESITO cocinera, buen sueldo Av. Perú 86. 268

NECESITO cocinera, se paga buen sueldo. Av. Argentina Nº 13 Miraflores. 268

SE necesita una cocinera y sirvienta. Presbitero Medina 1037. 367

SE necesita sirvienta con certificados Ref. Jenaro Sanjinés 433 último piso. 268

SIRVIENTA que sepa de cocina, con recomendaciones, preciso, cama adentro, buen sueldo, Comercio 420 oficina 24. 366

SE necesita cocinera inútil presentarse sin buenas recomendaciones, también para lavado Ref. Mariscal Santa Cruz Nº 285. 666

SE necesita sirvienta. Sucre 194. 368

SE necesita cocinera con recomendaciones Restorat Corso, Prado. 367

SE busca sirvienta con certificados, se paga buen sueldo presentarse horas 1 a 3 Ecuador 485. 267

MOTORES, MAQUINAS Y afines

VENDO dos motores suizos completamente nuevos, de 3 H. P y 4 HP. Pichincha 571. pieza Nº 1 668

AUTOMOVILES, CAMIONES ACCESORIOS y garages

COMPRO caja de cambio para automóvil Buick, modelo 1939 o caja de camioneta Ref.: Garage San Francisco Plaza San Francisco. 565

CAJA de cambio de tres velocidades, nueva vendo Diaz Romero 47. 1066

COMPRO Aro 15 para automóvil de cinco huecos Diaz Romero 47. 1066

EN venta automóvil Buick modelo 38 en perfectas condiciones. Precio regalado Ref.: Cobana Tels. 6343 y 2424 Sr. Valdez. 566

EN venta automóvil Chrysler, perfecto estado, motor Sandard, radio modelo 40. Ver y tratar Sagárnaga 468. 863

SE vende, Buick modelo 39 particular recien pintado, sin intermediario verlo en los altos de la Alianza 10523

SE vende por motivo de viaje camioneta Dodge Ref.: Illampu Nº 562. 366

SE vende colectivo de la linea 1 modelo 48. Marca Dodge actualmente en trabajo. Av. La Bandera 55. 566

SE vende camioneta Chevrolet modelo 1951 nueva. Ref.: Garage Orihuela Tel. 3303. 368

SE vende automóvil Plymuth, modelo 1940. Sagárnaga 497 Garage Muñoz. 368

VENDO de ocasión automóvil Mercury modelo 38, recien tapizado y motor reparado Ref.: Frías 216, Tapicería Illimani. 664

VENDO auto Chevrolet Nº 40. Tratar en garage San Francisco, de horas 11 a 12 y de 14 a 15. 564

VENDO camión Chevrolet modelo 40 21/2 tonelada revisado talleres Cobana y Linale Weiss, motor nuevo Standard, llantas nuevas. Hay muchos repuestos Ref.: tel. 3149 Ingavi 672. 1565

VENDO de ocasión automóvil Mercury modelo 38 recién tapizado, motor reformado. Ref.: Frías 216 Tapicería Illimani. 663

VENDO caja de cambio aro trasero y delantero de Camión Ford una goma 34 x 7 medio uso Buenos Aires 561 esq. León de la Barra. 367

MUEBLES, compra - venta

DE ocasión se ofrece en venta living nuevo, Ref.: Av Ecuador 754. 568

FLAMANTE juego de comedor, dormitorio y living en varios estilos, recien acabado se vende. Fernando Guachalla 93. 10531

GRAN liquidación en Mueblería Hercules. Dos lujosos comedores enchapados, dos juegos de living en azul y mostaza ropero de tres cuerpos, con cuna sillas de comedor en cuero, cujas, trinchantes Eloy Salmón 497. 465

MUEBLES nuevos para cocina se vende Fernando Guachalla 93.

MUEBLES de dormitorio importado 6 piezas vendese. Calle Federico Zuazo Nº 442. 566

MUEBLERIA fina de estilo Chavarria. Amueola y decora residencias señoriales y casas de campo con los estilos más originales de muebles tallados y otros estilos novedosos del arte de amueblar. Talleres final Pichincha 846, interior, media cuadra arriba de la calle Catacora, frente al colegio Diaz Villamil. 564

VENDO juego nuevo de living color azul y una balanza de mostrador con plataforma Linares 195. 267

VENDO una vitrina nueva de comedor, precio ocasión. Picagua 17 Callejón Sr. J Poppe. 564

VENDO juegos, comedores, dormitorios, livings, roperos, de dos cuerpos, facilidades de pago, Ballivián 52 ó Coroico 224. 10528

VENDO roperos de dos y tres cuartos, cujas mesas de noche todos nuevos Fernando Guachalla 93 10520

VENDO juego escritorio estilo inglés 3 piezas tallado. Fernando Guachalla 93. 10531

PIANOS y demas instrumentos de musica

ORQUESTA de Jazz y típica, ofrecemos para toda clase de recepciones. Academia de Música Av. Frías 308. 468

RADIOLA Pilot, vendo, excelente mueble con toca discos automático. Quintanilla Zuazo, tercer callejón Nº 16. 368

SE vende un toca discos con cambiador automático marca inglesa y una máquina de escribir portatil marca Underwood. Hotel España, pieza 14 Av. 6 de Agosto 556. 268

VENDO violin 3/4 para estudio Federico Zuazo Nº 52. 566

Academias. Inst.. Profesores

APRENDA acordeón, bandoneón piano, etc facilitamos instrumentos Av. Frías 308 10531

HACEMOS copiados a máquina, también poligrafiamos al instante, Instituto Centenario, Colombia 52 564

INSCRIPCIONES, materias sueltas dactilografía, taquifragia, contabilidad, inglés, etc. Cursos intensivos, Colombia 52. 564

SE dan lecciones particulares de materias, física y química. Dirigirse a Bella Vista 246. de 6 adelante. 266

MATERIALES DE construcción

VENDO adobes puestos en obra Tel 2643. 367

VENDO material de construcción usado, puertas, telas, palas, chagellas. Ref.: Bueno 276 de 3 a 4 horas todos los días. 1064

MAQUINAS DE ESCRIBIR y coser

EN venta una máquina de coser de pedal nueva. Ref.: Av. Iturralde 410. 466

SE vende máquina de coser a pedal completamente nueva marca Victoria, alemana de 4 gavetas, hundible. Precio de ocasión Ref. Catacora 684. 267

VENDO máquina Singer de mano Illampu 506. 366

VENDO dos máquinas Singer de pedal Av. Saavedra 120. 466

LEA: "EL DIARIO"

El mejor informado del país.

Memorándum

Domingo 8 de junio de 1952. Santoral. Santísima Trinidad Medardo

TRENES.—

SALIDA.

Horas 14.— A Oruro, Potosí, Cochabamba, Uyuni, Atocha piza, Internacional a la Argentina.

LLEGADAS.

Ninguno

AVIONES.—

PANAGRA

Horas 11.— Llega de Brasil, Puerto Suárez, Santa Cruz y Oruro.
Horas 13. —Llega de Lima y Norte.
Horas 13.30.— Sale Cochabamba y Santa Cruz

BRANIFF.

No hay vuelos.

L.A.B.

No hay vuelos

BOTICA DE TURNO.—

"Los Incas". Ingavi 360 tel. 3666.
"La Asunción". Armentia 768.

OFICIALES DE TURNO.—

Manuel de Saavedra Yanacocha 336.

TELEFONOS DE URGENCIA.—

EL DIARIO	2563
Asistencia Pública	2111
Estación Central	2510
Oficina de Números	3202
Retén de Bomberos	4640

TIEMPO DE AYER. —

La Paz La temperatura mínima fué de 3.8 grados, a las 12 hs. de 12.8 grados. La humedad relativa a las 8 fué de 71% y a las 12 hs. de 60%.
Cochabamba. A hs. 7 a. m. se produjo la temperatura mínima con 1.1 grados. La humedad relativa máxima fué de 71% registrada a hs. 7.15 a. m.

TIEMPO PROBABLE PARA HOY.—

La Paz y Altiplano, Cochabamba y Valles.— Cielos depejados a poco nubosos en la mañana, por la tarde formaciones nubosas. Temperaturas estacionarias. Calmas y vientos a ráfagas de dirección variable.

ORIENTE.—

Cielos cubiertos con lluvias, vientos del sudeste y temperaturas inferiores de la normal en el centro y sud. En el resto cielos nubosos vientos del norte y temperaturas normales.

ARAUCO PRADO & CIA., SOCIEDAD ANONIMA

Convocatoria a Junta General Extraordinaria de Accionistas

De conformidad a lo dispuesto por el artículo vigésimo tercero de los estatutos, se convoca a Junta General Extraordinaria de Accionistas de la firma Arauco Prado y Cía., Sociedad Anónima, para el día viernes 13 de junio de 1952, a horas quince y treinta, en las oficinas de la compañía, a objeto de considerar y aprobar la elevación del capital autorizado de la Sociedad y la consecuente modificación del artículo cuarto de los estatutos.

La Paz, Junio de 1952.

EL DIRECTORIO.

BOTIQUIN EXPERTO

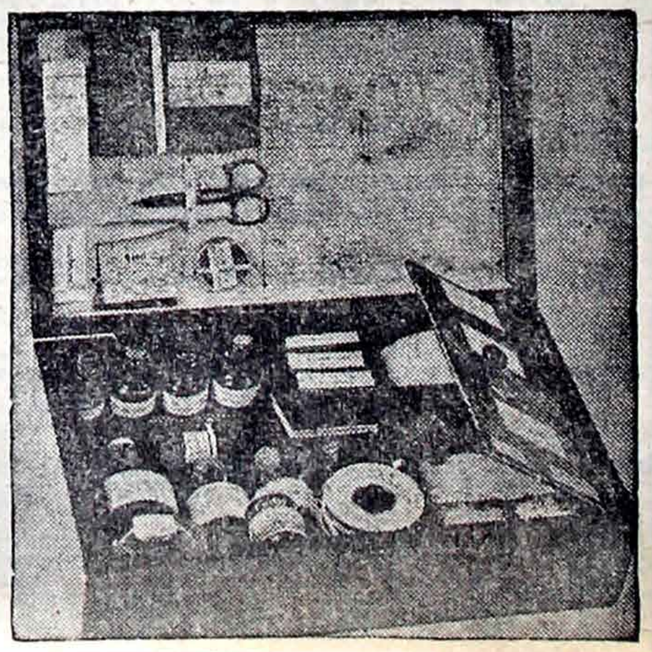

1134

CRUCIGRAMA

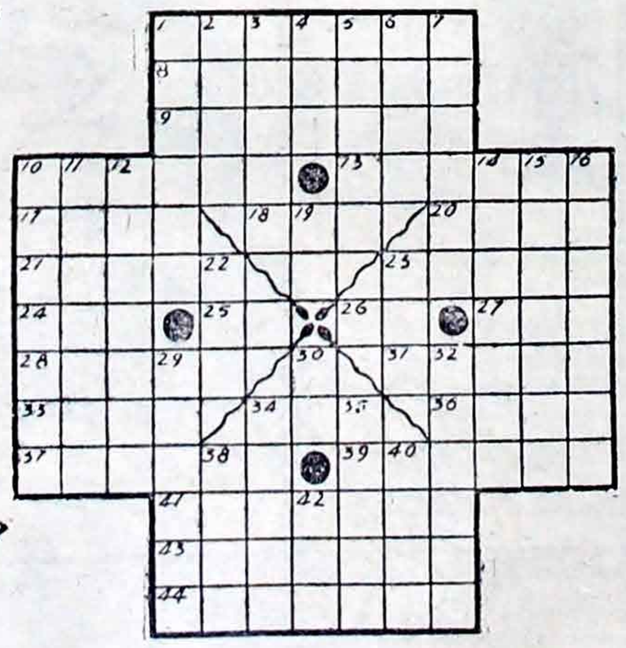

HORIZONTALES

1. ARBOL ROSACEO DE AMERICA (CAPULI). 8. QUE SIENTE AMOR. 9. EDIFICIO PARA LAS PALOMAS. 10. DULCESE DEL AVE DE CANTO MELODIOSO. 13. ANONA, PLANTA. 18. IGUALDAD DE NIVEL. 20. MEDIDA DE LONGITUD. 22. PRONOMBRE PERSONAL. 24. DUEÑA. 25. DIRIGIRSE A. 26. PRON. PERS. 27. RIO DE ALEMANIA. 28. NETO O PEDESTAL DE COLUMNA (PL.). 31. LIGADA CON ATADURAS. 33. ONDAS EN EL MAR. 34. BAJO RUIN. 36. SUPERIOR DE UN MONASTERIO. 37. PALO PARA RASAR. 39. RETRASA. 41.

VERTICALES

1. PALA DE CARRETERA SIN CANELONES. 2. PROFESAR GRAN AFECTO. 3. RELATIVO AL POLO. 4. BISONTE DE EUROPA. 5. ELEVACIONES DEL TERRENO. 6. RIO DE ALEMANIA. 7. MAQUINA HIDRAULICA (PL.) 10. EL QUE CAZA. 11. IRREGULAR, EXTRAÑA. 12. COSAS SIN IMPORTANCIA. 14. PASABA DE AFUERA ADENTRO. 15. ANTIGUAS EMBARCACIONES, EN EL MEDITERRANEO. 16. MOTIN. 19. CONTRACCION. 22. FLOR HERALDICA. 23. PRON. DEMOSTR. 29. MADRIGUERAS DEL OSO. 30. NOTA MUSICAL. 32. CORVEJONES DE LOS CUADRUPEDOS. 34. LEVANTAR VUELO. 35. LENGUA DEL LACIO. 38. QUITE LO AGENO. 40. TACON DE BOTA. 42. CONSONANTE.

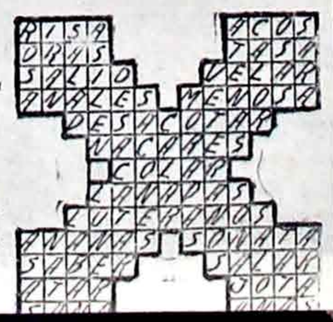

FATIGA Y PREOCUPACIONES

Por el Dr. EDWIN P. JORDAN
Escritor especial para NEA

Un gran número de personas padecen de incomodidad y dolores en el abdómen. Cuando esto está acompañado de periodos alternos de diarrea y extreñimiento, la condición probablemente sea lo que es conocido como el colón espasmódico o intestino irritable.

Aparentemente este mal es más común en la civilización moderna de lo que lo era antes y está íntimamente ligado con la pauta tensa y el cansancio nervioso de la vida de la ciudad. Nadie sabe con seguridad si es o no de origen puramente nervioso. No conduce a ningún mal serio y casi siempre se empeora debido a los desórdenes emocionales o la indiscreción dietaria.

El dolor y la incomodidad puede sentirse en todo el abdómen o solamente en algunas partes de él, pero más comunmente en la porción inferior. Con demasiada frecuencia los síntomas continúan durante años con períodos de recuperación parcial o luego de empeoramiento. Los ataques pueden persistir de entre unos minutos a varios meses.

Cuando está presente el dolor es de una naturaleza ardiente y calambreoso. La gente frecuentemente se queja de sentirse hechizada y de que escucha sonidos gorgoteadores. La incomodidad puede ser tan grande que puede estorbar el sueño. Muchas víctimas culpan al estreñimiento por esta condición y algunas veces toman algún purgante. Esto tiende a empeorar los síntomas.

La preocupación, los desórdenes emocionales o la ansiedad frecuentemente vienen poco antes de un ataque. La exposición al frío, a la fatiga, al taboco, a los purgantes y a cierta clase de alimentos también traen estos síntomas.

El hevho que el colón esté irritado no quiere decir que haya alguna enfermedad. Es más bien un desorden en la acción de los intestinos y lo que es necesario es más bien el tratamiento médico y no la cirugía.

Los médicos tratan de llegar al fondo de la preocupación o tensión mental que está empeorando la condición de la persona. Asimismo, es prudente averiguar si alguna persona que padece de colón espasmódico tiene algo malo en sus glándulas de secreción interna.

Nota gráfica de la recepción ofrecida por el señor Roy Wade, Primer Secretario y Agregado Cultural a la Embajada de los Estados Unidos en honor del señor Luis Alberto Alipaz, Ministro Consejero de nuestra Embajada en San iago de Chile.—

Rigoberto Armaza Lopera
ABOGADO
Colón 315 esquina Potosí
Teléfono Nº 2756
Casilla 129.

ACCESO DE LA MUJER A LA EDUCACION

Tema principal de la XV Conferencia de Instrucción Pública.

El acceso de la mujer a la educación, en todos sus grados yformos, constituye el tema principal de los debates que se celebran en Ginebra del 7 al 17 de julio próximos, con motivo XV Conferencia Internacional de Instrucción Pública. La UNESCO y la Oficina Internacional de Educación de Ginebra, que son las entidades organizadoras de esta reunión, han hecho circular el orden del día, a fin de que las autoridades educativas del mundo entero preparen los documentos e informes que serán objeto de estudio.

La UNESCO, en virtud de las recomendaciones del Consejo Económico y Social de Naciones Unidas, concede particular importancia al problema del acceso de la mujer a la educación. Tres especialistas han preparado otras tantas monografías sobre el estado del asunto en Chile, India y Yogoeslavia, con el fin de que los delegados asistentes a Ginebra pueden contar con elementos de juicio adecuados. Al mismo tiempo los Ministerios de Educación del mundo entero han recibido un cuestionario muy detallado sobre el funcionamiento de las escuelas, las bases para la matrícula, las profesiones abiertas a la mujer tanto en la educación vocacional como en la universitaria, la formación del profesorado femenino y los factores económicos y sociales que favorecen o impiden el acceso de la mujer a la educación.

Los demás puntos del orden del día se refieren a la enseñanza de las ciencias en la segunda enseñanza, a fin de completar los trabajos que se iniciaron hace dos años sobre las mismas materias, lo que permitirá poner en manos del educador elementos de juicio muy importantes sobre la pedagogía que impera en la enseñanza de las ciencias.

Como de costumbre, los Ministerios de Educación del mundo entero presentarán un informe sobre el movimiento educativo durante el año 1951-52, en el que se resumirán las principales actividades docentes: reformas legales, establecimientos abiertos, incremento del presupuesto, aumento del número de profesores y de la matrícula escolar, edición de manuales y cuanto puede contribuir a dar idea concreta de la evolución de la enseñanza.

El Director General de la UNESCO, señor Jaime Torres Bodet, ha pedido a los gobiernos que incluyan entre sus delegados a un alto funcionario del Ministerio de Educación y si fuera posible, a una maestra o representante de las organizaciones encargadas de la Educación femenina.

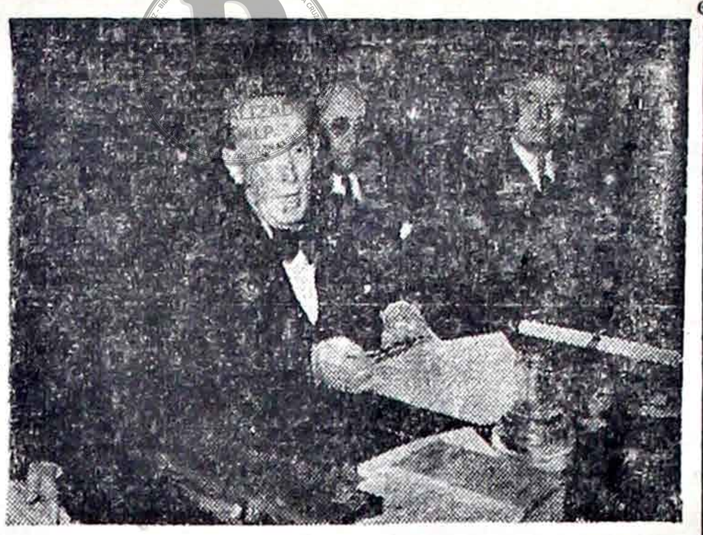

El doctor Alberto J. Molinas, que recibió el título de Catedrático Honorario de la Facultad de Derecho de la Universidad Mayor de San Andrés en una actuación especial.

Donación para el Destacamento Caminero

Cochabamba, 6 (El Diario).— Los productores mineros del Chapare, han hecho la donación de cincuenta mil bolivianos con destino a la alimentación de los miembros de la Brigada Caminera No. 1, que integrada por malentretenidos y prontuariados, se halla dedicada a la reparación de los caminos de esa importante región. El jefe de esa brigada mayor, Arturo Fortún, ha informado a las autoridades respectivas sobre la aflictiva situación de esos elementos, muchos de los cuales se han fugado por escapar de la falta de alimentos y ropa, que les hace la vida insoportable.

La Cruz Roja local ha iniciado también una colecta pública con el objeto de socorrer a la Brigada Caminera de Chapare, cuya situación ha impresionado grandemente a la población.

SOLICITAN UNA INVESTIGACION

Cochabamba, 6 (El Diario).— El señor Gustavo López Videla, ha dirigido una nota a la Comisión Investigadora de Bienes del Estado, solicitando se inicie una serie de investigaciones sobre la fortuna acumulada por el doctor Luis Ponce Lozada, destacado elemento del gobierno pursista que ocupó el cargo de Ministro de estado durante muchos años y en diferentes carteras. El señor Ponce Lozada, fué también diputado por la provincia de Aiquile, cuya actual Alcalde ha denunciado que en esa provincia el señor Ponce Lozada ha adquirido bienes por el valor de muchos millones.

VILLA GALINDO

Cochabamba, 6 (El Diario).— Como un homenaje de recon[illegible] miento a la labor que sien[illegible] ha realizado en bien de la [illegible] dad el doctor Alfredo Gali[illegible] actual Alcalde Municipal, [illegible] Junta de Vecinos de la [illegible] Hipódromo Patiño y la Chi[illegible] ba, ha resuelto denominar "[illegible] lla Alfredo Galindo" a toda [illegible] extensa región urbana. La c[illegible] monia de la nueva denomi[illegible] ción se efectuará el domi[illegible] próximo.

NUEVO CONTRALOR DEPARTAMENTAL

Cochabamba, 6 (Ofidística) La Prefectura ha designado [illegible] señor Rafael Saavedra en el c[illegible] go de Contralor Departamen[illegible] El nombramiento debe ser r[illegible] ficado por el Presidente de [illegible] República para darse paso a [illegible] posesión oficial del nuevo fun[illegible] nario.

CONFERENCIAS SOBRE C[illegible] MUNISMO

Cochabamba, 6 (Ofidística) Ha concluído la primera serie [illegible] las conferencias sobre comu[illegible] mo, dictadas por el R. P St[illegible] nich por los micrófonos de [illegible] dio Rural. Anunció al termi[illegible] su disertación que próximam[illegible] te se presentará en uno de [illegible] teatros locales.

NUEVO EDIFICIO MUNICIP[illegible]

Cochabamba, 6 (Ofidística) Se informó que posiblemente [illegible] los primeros días del mes de [illegible] lio sea ocupado el nuevo edif[illegible] municipal, situado en la prim[illegible] cuadra de la calle Sucre Co[illegible] ta de tres pisos. La corresp[illegible] diente escritura de entrega ha [illegible] do presentada por la empr[illegible] constructora, que ha sido obs[illegible] vada porque falta aún la cond[illegible] sión de algunas artefactos co[illegible] plementarios.

La Instrucción de las EI Condujo a Estos Hombres* al Éxito

Permítale Hacer lo Mismo por USTED

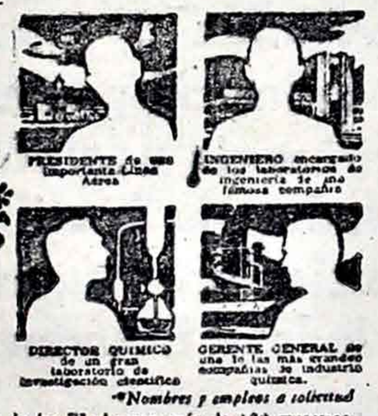

*Nombres y empleos a solicitud

¡Unase a los hombres de éxito! A todos aquellos que, dando rienda suelta a sus aspiraciones y usando su inteligencia y la enseñanza de las Escuelas Internacionales, gozan hoy de alta posición, como dirigentes en la Industria y el Comercio.

Cuanto más pronto comience, mayores serán sus oportunidades de avanzar. Precisamente ahora, con la gran escasez que hay de *técnicos*, los hombres preparados consiguen altos puestos de la noche a la mañana. Cientos de estudiantes de las EI nos informan que están recibiendo ascensos y aumentos de sueldo, y adquiriendo mayor seguridad económica para sí mismos y para sus familias.

Los Cursos de las EI abarcan más de 180 materias. Cada Curso ha sido preparado por eminentes autoridades en la materia. Todas las lecciones son sencillas, escritas claramente en castellano y profusamente ilustradas con grandes fotografías, cuadros y dibujos fáciles de entender. Ud. puede estudiar en casa, en su tiempo libre y aplicar sus nuevos conocimientos diariamente, en su trabajo actual.

"Deje que el Faro de los Conocimientos lo guíe hacia Mayores Ingresos"

Dé Ud. hoy su primer gran paso hacia el éxito. Llene y envíe el cupón *ahora* mismo.

Aprenda con el Líder

Las originales y famosas Escuelas Internacionales son frecuentemente confundidas con otras escuelas de nombre semejante. Este mensaje le llega a Ud. del líder: las "International Correspondence Schools" y sus subsidiarias y sucursales mundiales, que durante 60 años han enseñado y ayudado a más de 5,000,000 de personas (200,000 de habla castellana) en 68 países, a instruirse en su propia casa durante su tiempo libre; ayudándoles a ganar más dinero. ¡En un solo período de cuatro meses, 1920 cartas de estudiantes informaron de aumentos de sueldo y ascensos! Altos empleados de 3000 importantes compañías norteamericanas, y de 300 empresas ferroviarias, son graduados de las EI. Unase Ud. a ellos. Dígase a sí mismo: "No permitiré que la falta de preparación me siga estorbando el camino." Las facilidades de las EI, demostradas y probadas desde 1890, están a la disposición de Ud.

NO ENVIE DINERO — LIBRO GRATIS

Nosotros le enviaremos el libro gratis. Sin compromiso para Ud. Este libro está lleno de ilustraciones y descripciones de los varios cursos. Le muestra lo fácil que es prepararse en casa para devengar altos salarios. No lo deje para después. Póngase hoy mismo en el camino del éxito, las EIAL le ayudarán, como han ayudado a más de 300,000.

De el primer paso ... Pida nuestro libro gratis que indica como, en su propia casa y en unas pocas horas diarias, puede Ud. adquirir los conocimientos y la habilidad que la Industria y el Comercio remuneran con los mas altos sueldos. No lo posponga. Envíe el cupón hoy mismo.

UN SIMPLE SELLO DE CORREO

puede ser el eslabón que lo una a Ud. a un futuro de felicidad y plenitud. Más dinero para Ud. y su familia. Más diversiones. Más tranquilidad. Una vida más abundante. Infórmese sobre los cursos de estudio en casa, de las EIAL. Envíe el cupón o, si prefiere, envíe su nombre y dirección, indicando la materia de estudio que más le interese. Diríjase a: Escuelas Internacionales de la América Latina. La Paz
COMERCIO 482.

HOY MISMO LLENE Y ENVIE ESTE CUPON

Escuelas Internacionales de la América Latina
Scranton 9, Penna. U.S.A. CASILLA 1417 LA PAZ
Deseo ampliar mis conocimientos y ponerme así en posición de ganar más dinero. Sírvase enviarme GRATIS, información acerca de los cursos marcados con una "X" (Todos estos cursos se dan en castellano).

☐ Ingeniería ELECTRICA. ☐ Ingeniería MECANICA. ☐ Telegrafía y Telefonía. ☐ Química (Azúcar, Petróleo, Plásticos, etc.), Farmacia. ☐ Comercio, Ventas, Banca. ☐ Radio y Televisión. ☐ Ingeniería CIVIL. ☐ Automovilismo y Motores. ☐ Acondicionamiento del Aire y Refrigeración. ☐ Textiles. ☐ Matemáticas y Dibujo. ☐ Locomotoras y Frenos Neumáticos. ☐ Idioma Inglés. ☐ Vapor. ☐ Arquitectura y Construcción.

Nombre _____ Edad _____
Dirección _____
Departamento o Prov. _____ País _____

Representantes en todas partes de la América Latina

Dr. MARIO F. VICCHI

Jefe del servicio de Urología del Instituto de Medicina Experimental dependiente de la Universidad de Buenos Aires. (República Argentina).

Clínica y Cirugía Génito Urinarias. Todos los días menos los sábados, de 17 a 20 horas.

20 DE OCTUBRE Nº 825
TELEFONO 4067

Prof. Luis Palza Veintemillas
CIRUJANO DENTISTA

Dr. en Odontología. Catedrático de la Universidad de La Paz. Comunica a su distinguida clientela que de regreso del exterior atiende nuevamente, de horas 2 y media a 7 Horario especial para oficinistas.— Consultorio: Edificio La Salle.
10521

Dr. JULIO PEREIRA

ESPECIALISTA EN ENFERMEDADES DE NIÑOS
Catedrático de la Universidad de "San Andrés" De retorno de Estados Unidos y Europa (París) Ha reinstalado su consultorio en su residencia:

INDABURU 416

Consultas de 14 a 19 horas
Teléfono 2164

TERRENOS

MAS DE 50 LOTES DE TODO TAMAÑO Y PRECIO

Próximamente en Venta

ZONA DE CALACOTO

Referencias: EMPRESA URBANIZADORA LOS MANZANOS

Ayacucho 150 — Cuarto piso — Teléfono Nº 4478.—

Precio por precio y punto por punto
Nada puede superar al
Pontiac 1952

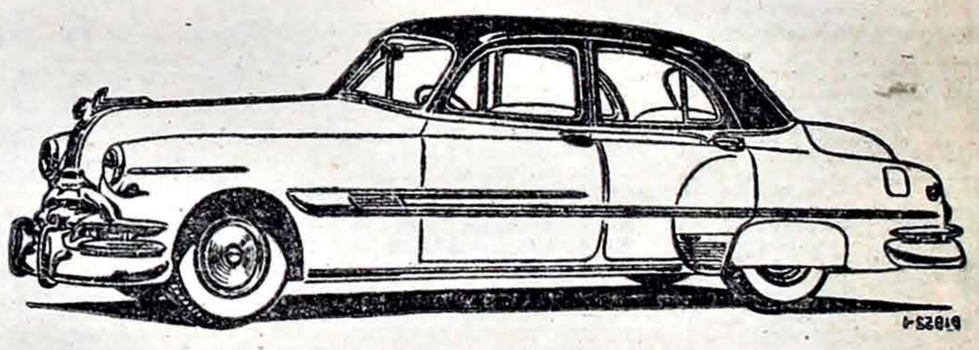

Estilo más elegante! Marcha más maravillosa! Conducción más sensacional! Es el nuevo e insuperable Pontiac modelo 1952. Observe el espléndido estilo de este sensacional automóvil... deléitese en el lujo de sus nuevas carrocerías "Fisher", más grandes más nachas de mejor gusto. Pruebe la potencia arrolladora del nuevo motor, económico en gasolina. Goce de la marcha que le brinda el nuevo chassis de Pontiac, suave como la seda. Sólo entonces sabrá que hay algo nuevo en automovilismo — el sensacional Pontiac modelo 1952.

VEALOS Y CONSULTE PRECIOS EN:

«Terminal»

(SOCIEDAD COMERCIAL LIMITADA)

Reyes Ortiz 73 — Teléfono 2225 — Casilla Nº 15.—

LA PAZ

Maquinaria, Drogas, y Mercadería en General para Bolivia

De acuerdo al Aviso del COMITE DE COMERCIO EXTERIOR de fecha 23-4-52, ofrecemos dentro de nuestra organización para importación exclusiva de Alemania:

A) Sección Médica:
1 Drogas y especialidades farmacéuticas
2 Rayos X y placas radiográficas
3 Aparatos y material de cirugía
4 Aparatos terapéuticos de ultrasonido
5 Consultorios médicos, dentales, etc.
6 Termocauterios
7 Reactivos Riedel-de Haen

B) Sección Ferretería:
1 Máquinas de coser
2 Cañería galvanizada
3 Calamina plana y acanaláda, galvanizada
4 Vidrios planos
5 Llantas y cámaras
6 Máquinas de escribir y calcular
7 Cocinas, refrigeradores domésticos e industriales
8 Accesorios eléctricos

C) Sección Agrícola:
1 Tractores e implementos agrícolas
2 Camiones, camionetas, colectivos, etc. "Diesel"
3 Bombas para extracción de agua y regadío
4 Lluvias artificiales, Bendición del Campo
5 Motores industriales Diesel
6 Molinos para harina de panificación
7 Herramientas
8 Trilladoras, sembradoras, enfardeladoras, acoplados, etc.

D) Sección Técnica:
1 Plantas hidroeléctricas y Diesel eléctricas
2 Hornos e implementos de panificación
3 Instalaciones refrigeradoras
4 Aserraderos para la industria maderera
5 Maquinaria para carpintería y fabricación de muebles
6 Maquinaria para la Industria Textil
7 Maquinaria para Curtiembre y fabricación de zapatos
8 Tornos mecánicos, taladros, fresadoras, etc.

E) Sección Minería:
1 Compresoras y accesorios
2 Bombas para evacuación de agua
3 Chancadoras y molinos de bola
4 Plantas de flotación, Jigers
5 Winches, Cables
6 Laboratorios para minas
7 Detectores

Pida ofertas, sin compromiso, a la Firma

CARLOS ECKHARDT

LA PAZ En su Nuevo Local Av. 16 de Julio 71 (Prado) Casilla 1786

ORURO
Casilla 508
Plaza 10 de Febrero

COCHABAMBA
Casilla 70
Calle San Martín 72

SERVICIO TECNICO Y REPUESTOS