B·O·A·C Transcontinental

EL DIARIO

Fundado por José Carrasco el 5 de Abril de 1904.

Canadian Pacific AIRLINES TRANSCONTINENTAL Agentes

AÑO LI — Nº. 17.172. Edición de 10 páginas — Precio del ejemplar Bs. 20.— LA PAZ, LUNES 18 DE OCTUBRE DE 1954.

Winston Churchill reorganizó Ayer su Gabinete Conservando para sí el Primer Ministerio

Londres, octubre 17 (U.P.)— Sir Winston Churchill anunció esta noche una reorganización amplísima de su gabinete, pero manteniéndose el mismo como primer ministro del nuevo equipo conservador.

La reorganización anunciada esta noche es la más amplia que se haya producido en el gobierno británico desde el fin de la guerra, pero indicó que Churchill, que cumplirá 80 años el próximo mes, tiene el propósito de seguir como jefe del gobierno hasta donde se lo permita su salud.

Anthony Eden se mantiene en el ministerio de relaciones y el conservador número 3, R. A. Butler, continúa en el ministerio de hacienda (canciller del tesoro), pero el resto del gabinete fué casi enteramente reorganizado. Los cambios fueron aprobados por la reina Isabel y anunciados esta noche desde Downing Street número 10, casi en la víspera de la reanudación de las sesiones del Parlamento después de las vacaciones de verano.

CUATRO DIMISIONES

Cuatro renuncias de primera importancia provocaron ascensos en toda la línea de ministros.

El mariscal Alexander of Tunis, el famoso comandante en Jefe Aliado en el Mediterráneo, de 62 años, renunció al ministerio de Defensa; Lord Simonds, de 72 años, renunció como Lord Canciller; miss Florence Horsburgh renunció al ministerio de Educación, con lo cual salió la única mujer del gabinete; y sir Lionel Heald, de 57 años, dejó el cargo de Procurador General.

La reorganización ascendió a muchos hombres jóvenes y servirá para atajar el descontento en las filas conservadoras por el mantenimiento en primera fila de demasiados "rostros viejos". El nuevo equipo podrá acumular popularidad para los conservadores en preparación para las futuras elecciones generales.

Un indicio de esto último lo constituye el ascenso al gabinete del ministro de Pensiones, Osbert Peake, con el prestigio que le dá el ser miembro del gabinete, Peake podrá impulsar el aumento de las pensiones prometido por los conservadores.

CAMBIO IMPORTANTE

Un cambio importante en la estructura gubernamental reflejó la modificación producida en la faz británica desde los días de austeridad de guerra y postguerra. El ministerio de Alimentación fué confiado al ministro de Agricultura Derick Heathcoat-Amory, que desempeñará las dos carteras hasta que sean fusionadas. Con el fin del racionamiento, la necesidad de un ministerio independiente de alimentación ha desaparecido.

La reorganización incluye una serie de cambios en los cargos de secretarios y subsecretarios parlamentarios.

El conde de Munster, designado ministro sin cartera (era subsecretario para las colonias) y Anthony Nutting, nuevo ministro de estado, fueron nombrados consejeros privados.

Harry Braustyn Hylton - Foster fué nombrado procurador general y se le confirió el título de caballero.

El nuevo fiscal general de la corona es sir Reginald Manningham-Buller, quien era hasta ahora procurador general. Reemplazará a sir Lionel Heald.

Sir Walter Monckton, ministro de Trabajo, fué mantenido en su puesto. Se sabe que Monckton desea retirarse desde hace tiempo, pero se le conservará al menos hasta que queden resueltos los actuales conflictos portuarios que amenazan con dejar aislado al país.

5 PERIODISTAS DE A. LATINA RECIBIRAN PREMIOS M. CABOT

Nueva York, octubre 17. (UP). El viernes próximo, 22 del corriente, cinco periodistas del Hemisferio Occidental, serán honrados por su labor en "la promoción de la amistad internacional en las Américas", cuando la Universidad de Columbia les otorgue las medallas de oro del premio María Moors Cabot de 1954.

Los premios Moors Cabot, que se distribuyen anualmente, serán entregados en una ceremonia especial que se celebrará ese día a las 3 de la tarde en la rotonda de la Biblioteca Low de la Universidad de Columbia.

Los premios serán discernidos a Gabriel Cano, propietario de 'El Espectador' de Bogotá, Colombia; a Sidney Gerald Fletcher, Director Gerente del 'Daily Gleaner', de Kingston, Jamaica; a Danton Jobim, Jefe de Redacción del 'Diario Cariora,' de Río de Janeiro, Brazil.. a Carlos Ramirez Macgegor, Director y propietario de 'Panorama', de Maracaibo, Venezuela; y a Lloyd Stration, Subgerente general de The Asociated Press, de Nueva York.

Los premios María Moors Cabot fueron creados en 1939 por el Dr. Godfrey Lowell Cabot, de Boston, y son otorgados por los sindicos de la universidad de Columbia por recomendación del Dr. Carl. W. Ackerman, decano de la facultad de periodismo de esa universidad. Los premiados serán presentados por el Dr. Ackerman al presidente de la universidad de Columbia, Dr. Grayson Kirk.

LOS COMUNISTAS HAN PUESto en libertad al teniente coronel de infantería de Marina de Aviación, norteamericana, Herbert A. Peters, quien fué capturado cuando su avión aterrizó en una pista norcoreana después de haber "perdido su dirección" el pasado 5 de febrero. — (U.P.)

PRONTO ENTRARA EN VIGENCIA EL PACTO SOBRE EL C. DE SUEZ

El Cairo, 17 (AFP). El diario oficioso 'AL GAMHURIYA' reveló hoy que el tratado anglo—egipcio sobre la evacuación de la zona del canal de Suez consta de trece artículos y dos anexos.

Indica que el primer anexo concierne al retiro progresivo de las fuerzas inglesas durante los próximos 20 meses y que el segundo se refiere a la organización de las bases colocadas bajo las bases colocadas bajo la adla administración nacional.

Dice el rotativo que la validez del tratado es de 7 años y que no podrá ser prorrogado. En el sexto año las conversaciones se sostendrán en Londres y en ElCairo a fin de liquidar definitivamente todas las instalaciones británicas que subsistan en el Canal.

El diario añade que el tratado admite la presencia permanente en la zona del Canal de 1.200 técnicos británicos, 800 de los cuales dependerán de Albión y el resto de Egipto.

En virtud del tratado, Gran Bretaña podrá beneficiarse con la cláusula de la nación más favorecida en lo que concierne al tráfico aéreo en Egipto, pero este trato especial no le será concedido sino para los aeródromos de la zona del Canal.

PELIGRO DE RUPTURA DEL GOBIERNO QUE DIRIGE K. ADENAUER

Bonn, octubre 17. (UP).— El gobierno de coalición centrista de Alemania Occidental se hallaba hoy en peligro de quiebra interna. a solo dos días de la trascendental conferencia de París en la que se concretarán las decisiones de rearme a Alemania y devolverle su soberanía.

Con el propósito de superar los peligros de ruptura, que amenazan suposición en la conferencia de París, el canciller Konrad Adenauer ha convocado para mañana en la tarde a una reunión de emergencia del gabinete.

El canciller se halla frente a dos embrollos, ambos con amenazas de crisis de gabinete.

1.— Los demócratas libres (derechistas moderados) se hallan indignados por los enconados ataques de que les hicieron objeto dos ministros de Adenauer— el de finanzas, Fritz Schaeffer, y el sin cartera, Franz —Josef Strauss— en un congreso del partido cristiano demócrata, en Nurembeg, hace una semana. Los demócratas libres han amenazado con retirar a sus cuatro ministros y privar a la coalición de sus 47 diputados si los dos ministros no se retractan, cosa que estos no parecen tener intención alguna de hacer.

2.— El pequeño partido de los refugiados, con 28 diputados en la cámara baja, amenaza con retirarse del gabinete (tiene dos ministros) si Adenauer no concede los fondos que aquellos han pedido para socorrer a los diez millones de refugiados que constituyen una quinta parte de la población de Alemania Occidental. El ministro Schaffer sostiene que no dispone de dinero para acceder a las exigencias del partido y también a amenazado con marcharse a casa si Adenauer lo obliga a satisfacerlas.

HAY UN NUEVO PARLAMENTO EN ALEMANIA ROJA

Berlín, 17 (U.P).— Alemania Oriental eligió hoy un nuevo Parlamento comunista, en una elección sin oposición en la que los ciudadanos fueron llevados a las urnas en la zona soviética con bandas de música y banderas rojas para que votaran públicamente bajo el ojo avisor de los funcionarios rojos.

Los votantes podían expresar solamente su aprobación de la lista única de candidatos preparada por los comunistas. La única manera cómo podían expresar su disconformidad con el régimen era absteniéndose de concurrir a las urnas o marcando el voto con un no en la caseta privada. Para evitar esto último, los comunistas obligaron a casi la totalidad de los votantes a entregar su voto en público.

Se espera que los comunistas anuncien que más de doce millones de los trece millones de electores inscritos votaron por la continuación del régimen rojo. Las elecciones, calificadas de "totalitarias" por Occidente, son las segundas que se realizan en el estado satélite de Alemania Oriental desde su fundación, hace cinco años.

Al medio día, los comunistas anunciaron que el 63 por ciento de los inscritos en toda la zona oriental habían ya votado. En algunos distritos, la votación terminó apenas media hora después de iniciada.

Grupos comunistas de choque condujeron a los electores en Berlín Oriental y otras ciudades desde sus casas hasta las urnas, en grupos, a veces con bandas y banderas.

Berlín Oriental eligió a 65 "observadores" al Nuevo Parlamento, ya que aquel sector no es parte, teóricamente, de la República Comunista Alemana.

Durante el día, el "grupo de combate contra la inhumanidad", de Berlín Occidental, envió millares de volantes a Alemania Oriental, en globos, urgiendo a los electores a expresar su oposición al régimen enviando hojas blancas con la palabra "No", por correo, al presidente del Parlamento.

HIZO UNA VISITA A LAOS EL PREMIER DE LA INDIA, J. NEHRU

Vientian, 17 (AFP).— J. Nehru primer ministro y ministro de Relaciones Exteriores hindú efectuó hoy una breve visita a Laos.

Luego de saludar al príncipe heredero, Savang, y al primer ministro Suhna Phuna, Nehru se entrevistó con Michel Breal, alto representante de Francia, y con los embajadores y jefes de las delegaciones de la comisión Internacional de Control de Armisticio.

Por otra parte, antes de partir para Hanoi, donde visitará al presidente de Viet Mam Septentrional, Ho Chi Minh, el jefe del gobierno hidú declaró a la prensa que lamentaba no poder permanecer mayor tiempo en hindú jugará un gran papel en Laos, país donde la civilización el pasado.

Nehru saldrá mañana de Hanoi con destino a Pekin, desde donde se dirigirá el treinta del presente a Saigón y el 31 a Pnompenh, capital de Camboya.

VIGILANCIA EN TAIPEI

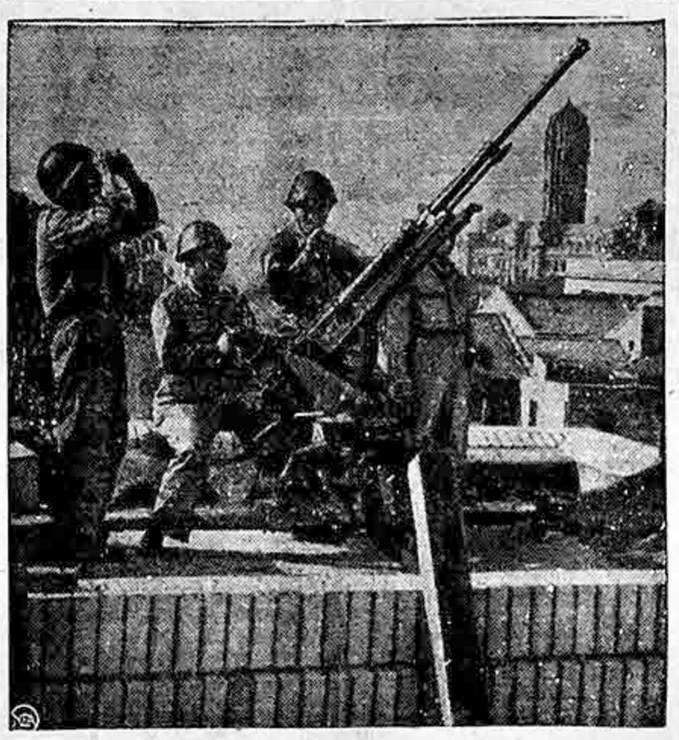

SOLDADOS NACIONALISTAS CHINOS APARECEN JUNTO A UN cañón antiaéreo en Taipei.—

Una Facción de Republicanos Irlandeses Atacó un Depósito de Armas Británico en Ulster

Omagh, Irlanda del Norte, Oct. 17 (UP).— Individuos, que se cree son miembros del proscrito republicano irlandes", armados de fusiles ametralladora atacaron hoy poco antes del amanecer, un depósito británico de armas. El ataque originó un duelo a tiros que dejó como saldo por lo menos seis heridos.

Antes de que cayera la noche la policía había detenido a seis hombres para interrogarlos sobre esa incursión que, al parecer, tenía por propósito apoderarse de armas, pero fracasó cuando un centinela dió la voz de alarma.

Tan pronto como se tuvo noticia del hecho, seis mil miembros de la policía de Irlanda del Norte (Ulster) se dedicaron a buscar a los autores. Registraron casa por casa de las calles y caminos principales y detuvieron todos los automóviles que pasaban.

Fué la batida más grande que se recuerdo desde que la república irlandesa recuperó su independencia hace 34 años.

HERIDOS

En el breve pero intenso duelo a tiros resultaron heridos cinco soldados del real cuerpo de fusileros Inniskilling y por lo menos uno de los atacantes. Estos, al atacar el depósito de armas, usaban zapatillas con suela de goma y se habían tiznado los rostros.

Los asaltantes, presumiblemente miembros del proscripto ejército republicano irlandés, que lucha por la unión de Ulster con la república irlandesa, cayeron sobre el cuartel de un arsenal del regimiento real de fusileros de Inniskilling, al amparo de la obscuridad. Saltando un muro, armados con fusiles ametralladora y cuchillos, los atacantes cruzaron silenciosamente una cancha de fútbol y trataron de dominar al único centinela apostado en la puerta trasera del arsenal, pero este último consiguió escapar y dar la alarma desde la sala de guardia. El sargento de guardia y otro centinela acudieron rápidamente. mientras de los dormitorios salían 150 soldados soñolientos y en paños menores, empuñando sus fusiles para rechazar el ataque.

INTENSO TIROTEO

Todo terminó en diez minutos, luego de un tiroteo intenso en la obscuridad. Los atacantes se batieron en retirada hábilmente, al amparo de la noche. llevándose por lo menos a uno de sus hombres herido, segun se pudo comprobar por los rastros de sangre.

Cinco soldados británicos, incluyendo el sargento de guardia, resultaron heridos, siendo necesario hospitalizarlos.

En junio pasado, otro grupo similar asaltó un arsenal británico en Armagh, robándose 250 fusiles y 50 ametralladoras, mas un buen número de granadas de mano y otras municiones que se llevaron en un camión.

Inmediatamente después del ataque de hoy se inició una movilización extraordinaria de todas las fuerzas policiales de Ulster. En la tarde, se anunció el arresto de un individuo armado, con el rostro tiznado, sorprendido en un foso cerca de Fintona, en la frontera con Irlanda. Posteriormente fueron detenidos cinco sospechosos mas para interrogarlos.

Pierre Mendés France Ocupa una Posición Predominante en la Diplomacia Occidental

Por Kenneth MILLER

París, 17 (U.P.)— El primer ministro Pierre Mendés—France ha entrado en la semana más trascendental para la diplomacia occidental gozando de la posición más firme que haya tenido en muchos años un jefe de gobierno francés.

Del primer ministro de Francia, más que de nadie, depende que Alemania sea incorporada sin tropiezos a la estructura de la defensa occidental. Si la Asamblea Nacional no lo sigue, pudiera desmoronarse la defensa occidental y Francia misma pudiera quedar aislada. Sin embargo, a 48 horas de comenzar una serie sin precedentes de conferencias internacionales, el hábil Mendés—France ha conseguido ya una sorprendente fachada de unidad nacional sobre las arenas de la política francesa.

El que Mendés—France consiga la ratificación parlamentaria de los acuerdos que se van a firmar esta semana dependerá principalmente de las ventajas que pueda conseguir para su país en las conferencias que se inician el martes.

OBSTACULOS SERIOS

Los funcionarios occidentales se muestran optimistas, pero reconocen que aún quedan varios obstáculos serios por salvar.

El primero es el Sarre. Mendés—France y el canciller alemán Konrad Adenauer abordarán este asunto el martes. El primer ministro francés exige una solución final de este litigio como precondición para los demás acuerdos.

El segundo obstáculo lo constituyen los controles adicionales que reclama Francia sobre las fuerzas militares alemanas por medio de un plan común de producción y uniformación de armas. Los aliados no han aceptado aún este punto, pero es posible que a este respecto se llegue a un acuerdo subsidiario a los convenios principales.

El tercer obstáculo es el deseo de Mendés—France de conseguir de los aliados occidentales el reconocimiento claro de que la nueva estructura defensiva no impedirá que Francia persista en su idea de negociar con Rusia el desarme y la reducción de las tensiones entre Occidente y el comunismo.

Los problemas menores todavía no resueltos por los expertos que se han venido reuniendo desde el fin de la última conferencia de Londres incluyen desacuerdos sobre los tipos de armas que serán controlados por la Organización del Pacto de Bruselas. Francia desearía limitar la producción alemana de armas tales como tanques, cohetes, bombas y municiones, pero las demás potencias creen preferible que la capacidad productiva alemana sea aprovechada en la forma más eficaz posible en este y otros campos.

CONFERENCIAS

La serie de conferencias se iniciará el martes con una reunión privada entre Mendés—France y Adenauer, con el Sarre como tema principal. El miércoles se reunirá la conferencia de cuatro potencias (Estados Unidos, Gran Bretaña, Francia y Alemania Occidental) para considerar el problema del restablecimiento rápido de la soberanía alemana, aunque con limitaciones.

El jueves se reunirá la conferencia de nueve potencias (los cuatro anteriores, más Italia, Canadá, Holanda, Bélgica y Luxemburgo) para perfeccionar el acuerdo de Londres de ampliar el pacto de Bruselas con la incorporación de Alemania e Italia y darle más amplios poderes de fiscalización.

El viernes se reunirá la conferencia ministerial de los "14" de la Alianza Atlántica (los nueve anteriores, menos Alemania, pero más Dinamarca, Noruega, Grecia, Turquía, Portugal e Islandia), para invitar a Alemania a afiliarse como décimoquinto miembro. Esta conferencia aprobará también las modificaciones a la estructura de la Alianza Atlántica, en forma de dar más poderes al comandante supremo.

La "mayoría de edad" de Alemania Occidental será formalizada cuando se la invite al salón de sesiones, al finalizar la conferencia para que ponga su firma a la serie de documentos ya aprobados por los "nueve" y los "catorce".

K. Adenauer hará uso de una Estrategia Enérgica Frente al Premier Mendés – France

Por Joseph W. GRIGG

Bonn, octubre 17 (U.P). — El canciller Konrad Adenauer tiene el propósito de seguir una "estrategia enérgica" cuando se enfrente el martes al primer ministro francés, Pierre Mendés-France, en París, para considerar el enconado pleito franco-alemán sobre el Sarre.

El anciano canciller alemán irá en avión a París, el martes en la mañana, para concurrir a la conferencia de ministros de relaciones que ha sido convocada para admitir a Alemania en el pacto de Bruselas y en la Alianza Atlántica, devolviéndole al mismo tiempo su independencia después de más de nueve años de ocupación aliada.

Sin embargo, Francia ha advertido que aceptará todo aquello solamente a condición de que el viejo pleito sobre el Sarre quede zanjado de una vez por todas.

Adenauer y Mendés - France deben reunirse en París el martes en la tarde para considerar el problema. Los funcionarios alemanes se expresan con optimismo sobre las posibilidades de acuerdo sobre esta materia, pero los diplomáticos norteamericanos y británicos no comparten ese optimismo.

PLAN DE ADENAUER

El gran tropiezo parece ser que Adenauer está resuelto a que el acuerdo sobre el Sarre sea sólo provisional, dejando el arreglo definitivo para una futura conferencia de paz.

Informaciones de París, sin embargo, dicen que Mendés-France está resuelto, a su vez, a que el asunto sea zanjado de una vez por todas, sin más demora, en forma permanente. Es casi seguro, no obstante, que el Parlamento alemán no aceptará jamás tal camino.

Los diplomáticos occidentales se muestran inquietos ante la posibilidad de que toda la estructura ideada para el rearme alemán se derrumbe si alemanes y franceses no logran ponerse de acuerdo sobre la cuestión del Sarre.

EXIGENCIAS ALEMANAS

Se dijo aquí que Adenauer irá a París resuelto a mantenerse firme en la siguiente posición:

1.— El acuerdo sobre el Sarre que se logre por ahora debe ser sólo provisional, sujeto a ulteriores cambios en la conferencia de paz.

2.— La convención de derechos humanos del Consejo de Europa, que ha sido también firmada por el gobierno del Sarre, debe ser aplicada en este territorio, donde todos los partidos políticos, incluso aquellos que exigen la unión con Alemania y que se hallan actualmente fuera de la ley, deben tener plena libertad de acción.

3.— Alemania debe tener el mismo acceso económico al Sarre que tiene Francia, aunque el gobierno de Bonn estaría llano a aceptar el mantenimiento de la actual unión aduanera y monetaria de Francia y el Sarre.

Fuentes bien informadas dijeron que Adenauer desea un arreglo provisional en virtud del cual el Sarre seguiría gozando de autonomía de gobierno, pero se lo colocaría bajo la supervigilancia de un organismo internacional, como el Consejo de Europa, la organización del pacto de Bruselas o la mancomunidad del hierro y el acero. El control efectivo sería ejercido por una comisión mixta franco-alemana presidida por un neutral.

HO CHI MINH LLAMO A LA UNIDAD DEL PUEBLO VIETNAMES

Haiphong, Viet Minh, 17.— (AFP).— "Todos debemos permanecer unidos". Con esta frase comenzó su primer discurso en Hanoi el presidente Ho Chi Minh, quien ingresó en la tarde de ayer a la capital de Tonkin, según anunció 'La Voz de Vietnam'.

Según la emisora de la República Democrática del Vietnam (Viet Minh) el mandatario fué aclamado al ingresar al palacio presidencial por centenares de delegados de las diversas clases sociales.

Ho Chi Minh, informó la radio, tenía el rostro radiante, caminaba ágilmente y parecía en excelente estado de salud. Conversó ligeramente con ancianos y niños".

En una ceremonia efectuada en el palacio presidencial, el jefe del Vietminh pronunció una alocución en la que declaró "Todos debemos permanecer unidos. La unión debe ser total entre todas las clases de la población del norte y del sur".

"Conviene por otra parte, añadió, estrechar nuestra alianza con los pueblos de Asia, los pueblos de Francia y de todas los otras naciones del mundo amantes de la paz. "Después de ochenta años de ocupación y de ocho de resistencia que nos han impuesto los extranjeros,— prosiguió diciendo, hemos de nuevo ante la libertad reconquistada. Tendremos que vencer dificultades. No se trata de ser pasivos para superarlas".

"Debemos desplagar todos los esfuerzos y usar todos nuestros recursos para llegar a ese fin. Conviene hacer reinar la unión entre las fuerzas internas y externas de nuestro país".

SEVERA ADVERTENCIA DE UN ALMIRANTE RUSO A OCCIDENTE

París, 17 (AFP).— "La flota soviética del Mar Negro está lista en cualquier momento, para rechazar con fulminantes golpes al agresor extranjero que intentare violar las fronteras marítimas de nuestro país y romper el curso pacífico del trabajo creador de nuestro pueblo", escribió esta mañana en el 'Pravda' el almirante Corchkov, comandante en jefe de la flota del Mar Negro.

En su artículo, citado por la agencia TASS, el almirante Corchkov recuerda asimismo la defensa histórica de Sebastopol por los rusos en 1854 contra la coalición anglo— franco—turca.

Finalmente, se dirigió a los marinos soviéticos para recomendarles permanecer vigilantes y perfeccionarse sin descanso en el estudio y en el manejo de las nuevas armas de que se les ha provisto a fin de hallarse capaces de hacer frente a cualquier eventualidad.

PERDIOSE PARTE DE LAS COSECHAS DE ACEITUNA EN ESPAÑA

Madrid, octubre 17 (U.P).— La mayor parte de la cosecha de aceituna española se ha perdido a causa del prolongado periodo de sequía. Esto tendrá gran repercusión sobre la valiosa producción de aceite de oliva de España.

Otros efectos son los campos de pastoreo secos, y la merma de electricidad que en Madrid y otros centros industriales dependen de centrales hidroeléctricas.

Afortunadamente para España hay otras cosechas buenas. La de trigo, por ejemplo, ha alcanzado un nivel sin precedente. También son optimistas las noticias de las zonas productoras de naranjas y de arroz.

Los viñedos han sido afectados, pero esto no constituirá un problema grave para España por que cuenta con gran excedente de producción.

El problema de los olivares si es grave, aunque en algunas zonas la cosecha de aceitunas pudiera ser salvada si lloviera. En muchos lugares la oliva está secándose o cayendo de los árboles.

Como consecuencia de la sequía ha surgido el problema del desempleo en los centros de producción agrícola, y el gobierno ha asignado 25.000.000 de pesetas para socorrer a los que han perdido sus empleos en Jaén, Córdoba, Cáceres y Málaga, los centros agrícolas más afectados.

ATTLEE CREE QUE HABRA ELECCIONES EN GRAN BRETAÑA

Londres, octubre 17 (U.P).— El ex primer ministro Clement Attlee declaró hoy que existe la posibilidad de que antes de que transcurra mucho tiempo se convoque a la nación a elecciones generales.

En mensaje público a Víctor Collins, candidato laborista en una elección complementaria, dijo el jefe del partido

"Esta elección viene en momento muy adecuado. Es probable que se convoque a elecciones generales antes de mucho tiempo".

Attlee sostuvo que los conservadores no habían cumplido sus muchas promesas de 1951 y que "si bien consiguieron los conservadores aplacar a los grandes intereses comerciales destruyendo la coordinación realizada por el gobierno laborista de los transportes carretero y ferroviario y prestando ayuda a los grandes terratenientes, no han cumplido sus promesas de reducir el costo de la vida y de los precios de los alimentos.

"En el pasado año, el pueblo británico se ha visto frente a un constante aumento de los precios de las cosas que son esenciales para mantener juntos cuerpo y alma".

Y finalizó el mensaje con la promesa de que "cuando el laborismo regrese al poder, continuaremos la gran legislación social y económica que iniciamos".

Se refirió asimismo al viaje reciente a China comunista de la delegación laborista por él presidida y dijo que "demostró concluyentemente que el laborismo está resuelto a buscar una paz justa y estable por todos los medios disponibles".

AVISOS ESPECIALES

MAX SCHNEEMANN
Sucesor
PRADO Nº 123 FRENTE HOTEL SUCRE

1 juego de comedor 16 piezas

1 juego de dormitorio 11 piezas

Juegos de livings

Máquina de escribir portátil usada marca Adler.

Vitrinas y auxiliares para comedor

Veladores sueltos

Mesas para jugar

1 lámpara de cobre con 2 Apl.

Sillas de madera

Camas turcas.

TEJAS

Las unicas fabricadas mecánicamente a vibración y con pinturas impermeables No hay mejores tejas que las que fabrica la Cia de Materiales de Construccion Av Camacho edificio Bernardo segundo piso Telf 5558 Casilla Nº 557 11031

MATERIALES

Tejas coloniales y francesas en varios colores Tubos y bloques ornamentales de primera calidad Fabrica "Tubotex" Av Illimani 335 Miraflores 20106

SIN ESTRENAR

En venta o sociedad moderna Estacion de Servicio y chalet adyacente de dos departamentos solo a 70 metros del Prado. Rel Telefono 3741 y 5739 Parte de pago se acepta también en casa de tres departamentos y unidades motorizadas. 7101

BATERIAS "BLITZ"

Fabrica y reparaciones con garantia para un año Ref. Manco Kapac 350 346, interior Compramos plomo fundido o bruto de baterías. 10101

GARAGE

Preferible centrico para auto busco. Teléfono 2970. 101012

CABINA

Para camión Fargo, se compra. Ref.: Av Ecuador 1045. 51014

BOTELLAS

Vacias de aceite compramos recibiéndolas a domicilio desde 6 unidades, Laboratorios Willys Av. Camacho 318 Tel 4004 Casilla 1243 La Paz. 101014

LAVANDERA

Que entienda de su oficio y sirvienta cama adentro con certificados necesito Capitán Ravelo 537. 51014

COMPRAMOS

Corteza de quina cualquier cantidad. pagando los mejores precios Ref : Fanaquin, calle Sheppard No 69. Tel. 2990 51014

RADIOLA

Sparton 3 bandas mueble importado, radio Well Gardner 3 bandas, perfecto estado vendemos ocasión. Of Peñarrieta Potosi 368 Tel. 5865. 51014

VENDO

Automoviles Chevrolet 52. Oldsmovile 51, calefacción radio onda corta y larga en perfectas condiciones en general Batallón Sucre 272. San Pedro 51014

PIANOS

Alemán y americanos se ofrece en anticresis y venta respectivamente Teléfono 2242. 5101

PLATAFORMA

Camioneta International, compro Ref.: Santa Cruz 226. 8101

EN ANTICRESIS

Se ofrece dos habitaciones con ventanas a la calle en lugar céntrico. Ref : Indaburu No 365. 51015

AFINO PIANOS

Arreglo pianolas, trabajo garantizado. Menezes. Yungas 36. 101015

VENDO

Instalación completa fábrica forrar botones Potosi 229. 41015

POR VIAJE

Se vende, comedor, dormitorio living de lujo. Sucre 647 5101

DEPARTAMENTO

Urgente necesito pequeño Ref : Tel. 6958. 51015

FARGO 48

Vendo Camperc 10 81015

ENSERES DE CASA

En venta por viaje artefactos eléctricos, talas radios muebles Rosendo Gutiérrez 604 Tel 5778. 51015

COCINA

Eléctrica y a kerosene ambas flamantes, ultimo modelo. Edificio Compañia Boliviana de Seguros (Sótano). 51015

PIANO ALEMAN

Tres pedales (semi concierto) se vende en magnifico estado. Teléfono 3741. 81016

AYUDANTE

De cocina se necesita para el Circulo de la Unión Ed. Cia. Boliviana de Seguros (Sótano). 51015

PENSION

A domicilio, precio módico. 20 de Octubre 647. 51015

ALCOHOL "GALLO"

Envases de 20 litros. Chuquisaca 293. 51015

VENDO CASA

En Miraflores. Busch 415. 51015

EN VENTA

Un hermoso terreno de 809 M2. en Calacoto. Av. Principal. Ref.: Puente Calacoto. Fábrica de Tejas. 81015

MIEL DE ABEJA

Vendo por mayor y menor. Hermanos Ballivián 146. 51015

MAQUINA COSER

Singer pedal, bovina, vendo. Bolivar 532, altos. 51015

AYUDANTES

Enfermeras y sirvientas de vestido se necesitan. Presentarse al medio día con certificados en la Secretaria General del Sindicato de Clinicas. Av. 20 de Octubre 1011, frente Mindefensa. 41015

SE VENDE

Winche nuevo de 9 H.P. con motor a gasolina Wisconsin. Ref. Calle Colón 152. Oficina 304. 61016

DEPOSITO

Amplio, necesito preferentemente en zona Aduana o Estación Central. Ref.: Casilla 1217 o teléfono 4358. 61016

BICICLETA

Nueva equipada, vendo. Chuquisaca 125. 31015

VENDO MAQUINA

Husqvarna flamante, sin uso. Pura — Pura, Batallón Loa No 50. 31016

VENDO

Proyector 16 milímetros con películas y catre bronce. Zoilo Flores 206. 31016

URGENTE

Caballero sólo necesita departamento amueblado pequeño. Ref.. Teléfono 4202. 31016

DE OCASION

Vendo una guillotina inglesa tamaño periódico. Verla calle Potosí Nº 137. 51016

OFICINA

Y almacén amplios, necesito lugar céntrico. Ref.: Casilla 1217 o teléfono 4358. 61016

TERRENO

En Miraflores vendo lote plano de 236 m2., inmejorable ubicación. Precio ocasión. Juan José Pérez, primer pasaje fondo - Nº. 2. 61016

VENDO CASA

Magnifica ubicación, entre las avenidas Arce y 6 de Agosto. - Ref. Pedro Salazar, 85. 81016

MAQUINA SUMAR

Con rodillo papel, vendo. Calle Loayza 53. 31016

GARAGE

Se necesita urgente cerca del Parque Triangular Miraflores. - Dirigirse: casa "Atelier". 31016

RADIOLA

Tesla - Webster dos parlantes, excelente tono impecable, vendo barata. Conchitas 172, primero "B" planta baja. 31016

JUEGO DE BAÑO

Inglés y lavamanos suelto, en venta. Ref.: Rosendo Gutiérrez 604. Teléfono 5778. 51016

MOTIVO VIAJE

Vendo living estilo francés. nuevo. Yacuma 51. 31016

DEPARTAMENTO

De 2 a 3 dormitorios busca familia extranjera 3 personas. Casilla 2367. Teléfono 3261. 21017

TIENDA

Local para tienda en cualquier zona necesito urgente. Llamar teléfono 2582. 21017

LOCAL

Para industria, necesito. Prefiero zona San Pedro. Ofertas: Teléfono 2582. 21017

ALCOHOL

De Santa Cruz, vendo por mayor y menor. Yanacocha 368. planta baja. Oficina 2. Teléfono 3243. 31017

CASA EN VENTA

A media cuadra de la Plaza Chaco, recién terminada. Acepto permuta con vehiculo Horas 12 a 14 y 18 adelante. Teléfono — 5830. 21017

DINERO - DINERO

Urgente necesito para dar en primera nipoteca Bs. 3.000.000.-, 2.500.000.-, 2.000.000.-, 1.500.000.-, 1.000.000.-, 800.000.-, 500.000.-, Se paga buen interés adelantado. COMERCIAL MACHICAO. Yanacocha 368. Teléfono 3243. 31017

DINERO

Ofrezco sin intermediarios. Interés reducido. Ref.: Av. América 341, altos. De horas 6.30 adelante. 31017

MAQUINA COSER

Singer eléctrica portátil en Bs. 239.000.—, se vende. 6 de Agosto 1187. 11017

AUSTIN 52

Necesito sin intermediarios. H. S. Landaeta 48, planta baja. Entre una y dos de la tarde. 31017

VENDO

Fragua y llantas 650 x 16. General Gonzáles 140. 21017

VENDO

Cómoda casita en Sopocachi a una cuadra Universidad. Ref.: Teléfono 6814. 21017

LIVINGS

Flamantes, vendo. Ayacucho 257, altos. Oficina 3. 21017

LICUADORA

Nueva, vendo. Ayacucho 257, altos. Oficina 3. 21017

CASAS

En diferentes zonas, vendo. Ayacucho 257, altos. Oficina 3. 21017

COMPRO

Máquinas de escribir, tocadiscos automático de tres velocidades, radios, bicicletas. Ayacucho 257, altos. Oficina 3. 21017

CALEFON

Eléctrico, vendo baratisimo — 72.000.— 20 de Octubre 641. 21017

COSTURERAS

Especialistas para camisas sport para chicos. Presentarse con carnet de identidad. Calle Juan José Pérez 141. 31017

QUINA

En corteza, compramos a los mejores precios de quina callisaya y naranjada. Tiahuanacu 7. La Paz. 31017

LLANTAS

De tamaño 750 x 16, compramos. Tiahuanacu 7. La Paz. 31017

PLOMO

En recortes y pedazos viejos, de cualquier tamaño, compramos al mejor precio, Tiahuanacu 7. La Paz. 31017

DOS CASAS

Renta vendemos pleno centro comercial Ballivián media cuadra Plaza Murillo, Colón, frente Banco Popular. Oficina Peñarrieta. Potosí 368. Teléfono — 5863. 31017

TERRENOS

Calacoto 614 M2. cercado árboles frutales, jardín, 375 M2. cerca Av. asfaltada, ocasión. Oficina Peñarrieta. Potosí 368. Teléfono 5863. 31017

CHALET

Vendemos Sopocachi Alto, un departamento. Entrega inmediata. Oficina Peñarrieta. Potosí — 368. Teléfono 4863. 31017

PRESTAMOS

Hipotecarios, prendarios, efectuamos desde Bs. 10.000.— hasta sumas mayores. Trámite pocas horas. Oficina Peñarrieta. Potosí 368. Teléfono 5863. 31017

COMPRAMOS

Máquina de coser Singer u otra marca, pedal o mano. Pago al contado. Recojo a domicilio. Ref. Plaza Murillo No. 413. Oficina Loayza. 41017

VENDO

Teléfono comercial, entrega inmediata, instalado en calle Yanacocha. Sr. Loayza. Plaza Murillo No. 413. Teléfono 5026. 41017

LLANTA

Nueva 900 x 20, cambio por 825 x 20. Isaac Tamayo 615. 21017

DEUTSCHE BUCHER

u. a. Bromfield. Buck, Allen, Nordhoff und Hall, Storm, Dwinger, Wiechert, Gulbrasen, von Simpson und viele andere. Westermann's MONATSHEFTE Neues Wilhelm Busch Album und Grossbildbande. Deutsche Schallplatten einfach und Longplay. Vicenti 200, Sopocachi, von 10—18 uhr. 21017

SE COMPRA

Reloj Longines de tres tapas oro, arañas antiguas de luz y espejos con marco dorado. Indaburu 360. 81017

ALQUILO

A persona honorable 2 habitaciones confortables, baño y teléfono. Heriberto Gutiérrez 800, segundo piso. 31017

SE VENDE

Casa lugar céntrico. Precio ocasión Mitad al contado, el saldo con facilidades Tiene préstamo hipotecario al Banco. Ref.: Comercio 112. 41017

NECESITO

Local o galpones para industria pequeña, si posible con departamento. Preferible zona Miraflores o alrededores. Ofertas: J. M. Díaz Romero 412. 31017

CALCULADORA

Automática, Friden, vendo. Camacho 45, 1er. piso, Of. 3. 21017

REFRIGERADOR

A kerosene, vendo. Camacho 45, 1er. piso, Of. 3. 21017

GRUPO GENERADOR

Compro. Camacho 45, 1er. piso, Of. 3. 21017

LLANTA

Permuto 700 x 15 por 670 x 15. Camacho 45, 1er. piso, Of. 3. 21017

VEHICULOS

Automóviles: Chevrolet 1952, Opel 1951, vagoneta Willys 1950, vendo. Camacho 45, 1er. piso, Of. 3. 21017

CALEFON

Compro. Camacho 45, 1er. piso, Of. 3. 21017

GRUPO GENERADOR

De 60 K.W., vendo. Camacho 45, 1er. piso, Of. 3. 21017

MOTO - BOMBA

Eléctrica, vendo. Camacho 45, 1er. piso, Of. 3. 21017

CALCULADORA

Pequeña, compro. Camacho 45, 1er. piso, Of. 3. 21017

LLANTAS

650 x 16, compro. Camacho 45 1er. piso, Of. 3. 21017

CAMIONETA

Ford, 1 ton., vendo. Camacho 45, 1er. piso, Of. 3. 21017

COMPRO

Automóvil y camioneta en buenas condiciones. Camacho 45, 1er. piso, Of. 3. 21017

SUPER IGAM

Para acabado de fachadas, vendo. Camacho 45, 1er. piso Of. 3. 21017

DORMITORIO

Norteamericano importado, vendo. Jenaro Sanjinés 417. 21017

TOCADISCOS

Webcor flamante, vendo. Jenaro Sanjinés 417. Luján. 21017

SINGER

Industrial vainicadora, vendo. Jenaro Sanjinés 417. Luján. 21017

SUMADORA

Flamante Underwood, vendo. Jenaro Sanjinés 417. 21017

FILTRO

Diez litros, vendo. Jenaro Sanjinés 417. 21017

COMPRO DISCOS

Long Play y corrientes. Jenaro Sanjinés 417. 21017

MAQUINA

Coser de mano Sigma, vendo. Jenaro Sanjinés 417. 21017

PERMUTO

Bicicleta Hércules con radio. Jenaro Sanjinés 417. Luján. 21017

MAQUINA

De escritorio flamante, vendo hoy. Jenaro Sanjinés 417. Luján. 21017

MOTOR

International 2.½ H.P. a gasolina, vendo. Jenaro Sanjinés 417. Luján. 21017

CALEFONES

Westinghouse 15 galones y General Electric 30 galones, vendo. Jenaro Sanjinés 417. Luján. 21017

REFRIGERADOR

Flamante, vendo. Jenaro Sanjinés 417. Luján. 21017

COMPRO

Radio, pick—up, máquina coser, escribir, etc. Teléfono 4561. 21017

VENDO

Bicicleta Hércules, batidora, licuadora, bomba de agua, máquina fotográfica, filmadora, Kodak. Jenaro Sanjinés 417. Luján. 21017

RESIDENCIAL

Un departamento lujoso, compro. Pago precio alto. Ofertas: Teléfono 2855. 21017

ANTICRESIS

Entrego departamento moderno Miraflores, Bs. 800.000.— Alvarez. Potosí 341. 21017

MAQUINAS

En venta 2 máquinas de escribir Underwood, (una de carro largo) catre Simmons 2 plazas (metálico) Sagrados Corazones, segundo piso. Oficina 3. Sr. Mercado. 31017

DEPARTAMENTO

En Sopocachi, con tres dormitorios, asoleado. necesita familia extranjera. Pago 6 a 10 meses adelantado. Ofertas: Casa Modard, Plaza Murillo Teléfono 6713. 21017

CAZADORES

Vendo rifle para caza mayor, nuevo, mira telescópica, óptima y 4 miras corrientes, con 500 tiros especiales alta velocidad. Tratar: Hotel La Paz. A. Gómez. 41017

CAMIONETA

Cambio por automóvil, mejor si es convertible, una camioneta de media tonelada, cuatro llantas nuevas. Ref.: Plaza Murillo 298.

MOTOBOMBA

Flamante, se vende. Marca Zulzer con motor eléctrico Brown Boveri, 18.5 H.P. Av. Montes — 762. Ferretería Unión. 31017

CAMIONETA INTER

Modelo 39 de 1 tonelada, buen estado, 3 llantas nuevas, vendo por motivo viaje. Garage Estacio. Guerrilleros Lanza, esquina Pazos Kanki. 31017

EN ANTICRESIS

Deseo tomar departamento o casita independiente con 2 o 3 dormitorios. Ofrezco 1.000.000.— o pagar alquileres adelantados. Ref.: Potosí 73, Oficina 1. De horas 11 a 12 y de 17 a 18. 31017

COLECTIVO

Se vende. Av. Busch 111. 41017

VENDO

Radio Sparton dos ondas, máquina coser pedal "National" con motor para hacer ojales, máquina fotográfica de fuelle alemana nueva. Precios ocasión. Yungas 36, cuarto patio, bajos. 31017

VENDO

Dos potrancas de media sangre verlas en caballerizas. Estado Mayor General. Cualquier día y hora. 31018

COMPRO

Cualquier cantidad de café crudo. Ref. Ecuador 874. Tel. 4148. 31018

EL CLUB DE LEONES DE LA PAZ SE COMPLACE EN PRESENTAR

Hoy y Mañana en los Teatros

PRINCESA Y MUNICIPAL

una artística selección del "CONSORCIO CINEMATOGRAFICO DE BOLIVIA" con el fin de recaudar fondos para la adquisición de un equipo "Auto-Technicom" con destino al servicio gratuito de diagnósco precoz del cáncer y otras OBRAS SOCIALES

HORARIO: TEATRO PRINCESA: MATINEE 3 y 15 / TANDA 6 y 15 / NOCHE 9 y 30

TEATRO MUNICIPAL: MATINEE 3 y 30 / TANDA 6 y 30 / NOCHE 9 y 45

POR SER FUNCIONES DE BENEFICENCIA QUEDAN SUPRIMIDAS LAS ENTRADAS DE CORTESIA Y FAVOR.

MAÑANA
CINE
LA PAZ
La M-G-M presenta con júbilo a
June Allyson
Van Johnson
en
"Muy Joven Para Besar"

Ella es una criatura adorable... ¿o es sólo una farsante? ¿Es una niña precoz...o una mujer cabal? ¿Merece besos ...o palmadas?

Miércoles - Estreno
MONJE CAMPERO

Miércoles
Presentan en grandioso simultáneo
EBRO - ABAROA
a LEX BARKER en:
"LA FURIA DE TARZAN"
La última y más espectacular aventura del Rey de la Selva.

DISTRIBUYE EMPRESA BOLIVIANA DE CINES S. A.

G. Bretaña Está Dispuesta a Asociarse con la Comunidad Europea del Acero y Carbón

Londres, 15 (AFP).— El gobierno británico pensaría, a despecho de la oposición de los dirigentes de la siderúrgica, concluir un pacto de asociación con la Comunidad Europea del Carbón y del Acero.

Tal es la impresión que prevalece en Londres desde hace algunos días a consecuencia de las nuevas entrevistas que acaban de efectuar en París, Duncan Sandys y George Monnet.

Es esta la segunda vez en menos de 15 días que Sandys, yerno de Sir Winston Churchill, se dirige a la capital francesa para conferenciar con el presidente de la alta autoridad de Luxemburgo. Se trata — según estiman los círculos oficiales — de preparar el terreno para las negociaciones oficiales que tendrán lugar próximamente en Londres.

Los observadores ingleses concluyen destacando que el gobierno de Londres está pronto a negociar la base de las proposiciones hechas por Monnet a fines del año pasado.

Ahora bien, en aquella ocasión dichas proposiciones fueron severamente criticadas por la Federación del Hierro y el Acero, que proclamó su oposición categórica a toda asociación — total o parcial — de Gran Bretaña con la C.E.C.A.

OPTIMISMO MODERADO

Las conclusiones de los observadores ingleses se encuentran fortalecidas por el hecho de que las informaciones procedentes de Luxemburgo admiten que reina cierto optimismo en las esferas de la Comunidad Europea del Carbón y el Acero en relación a las probabilidades de las negociaciones de Monnet.

Este optimismo parece estar estimulado por el éxito de la Conferencia de los nueve países en Londres, o más exactamente por los compromisos militares tomados por Gran Bretaña dentro del marco del tratado de Bruselas.

Se estima igualmente en Luxemburgo, que una estrecha asociación con la C.E.C.A. será el corolario lógico de tales compromisos.

En algunos círculos londinenses bien informados se expresa la opinión de que si el gobierno británico busca la creación de un "Consejo de Asociación", en escala ministerial, la Federación de Hierro y Acero deberá aceptarlo.

Pero el "Financial Times" estima que la situación se complicaría si Monnet insiste en la creación de instituciones parlamentarias comunes cuyo efecto sería vigorizar las influencias políticas dentro de la siderurgia, perspectiva ésta encarada con falta de entusiasmo por los consejos de administración de las plantas siderúrgicas británicas desnacionalizadas o que esperan serlo.

CONCLUYE LA CONFERENCIA DE LONDRES

EL SECRETARIO DE ESTADO NORTEAMERICANO JOHN FOSTER DULLES APARECE firmando el pacto de nueve potencias al concluir la conferencia de Londres sobre la cuestión del rearme de Alemania. Junto a la mesa aparecen, de izquierda a derecha: Dulles, J. W. Beyen de Holanda, J. Beck de Luxemburgo y G. Martino de Italia — (U.P.)

La Terminación de la Guerra Indochina ha Mejorado Notablemente la Situación Mundial

París, 17 (U.P.).— La situación internacional parece tomar rumbos más apacibles en estos días otoñales de 1954. No cabe duda que con el fin de la guerra en Indochina, la tensión Este — Oeste ha disminuído en forma notable, y pudiera pensarse que los acuerdos de Londres sobre Alemania han producido un resultado contrario al que se esperaba, pues la Unión Soviética no ha dado señales de tomarlos muy a pecho. Por otra parte las relaciones entre las potencias aliadas tienden a normalizarse, lo que contribuirá a calmar los ánimos de la gente de Washington. Y de paso, a crear una sensación de seguridad en Occidente que llevará a sus líderes a contemplar con más calma y mayor serenidad las cuestiones pendientes con el mundo comunista.

A juicio de este corresponsal, he aquí los síntomas más notorios de aquel nuevo y favorable giro que estaría tomando la situación internacional. El acuerdo de Trieste pone fin a las rencillas ítalo — yugoeslavas. La URSS, que hace un año oponíase a un acuerdo semejante, alegando que violaba el Tratado de Paz con Italia, ha aceptado hoy tácitamente dicha "entente", limitándose a responder que ha "tomado nota" de ella, en carta dirigida por el señor Vishinsky a las Naciones Unidas. Aquí se llevaron un serio chasco los comunistas italianos (por lo general muy realistas) quienes se venían oponiendo enérgicamente a dicho acuerdo. El camarada Vidali, líder comunista de Trieste, llegó a decir la semana pasada que "Rusia se opondría a la solución de Trieste con un veto en las Naciones Unidas. Vishinsky se encargó de desmentirlo.

RUSIA Y YUGOESLAVIA

Yugoeslavia y Rusia reanudan sus relaciones con bastante cordialidad. Un portavoz del gobierno de Tito ha declarado que no hay motivos para negarse a un acercamiento con la URSS aunque ello no significa un reingreso de Yugoeslavia al Cominform. El nuevo capítulo de la amistad yugoeslava — rusa ha quedado sellado con un acuerdo comercial, el primero desde la ruptura en 1948.

El señor Vishinsky ha declarado que su país está dispuesto a entrar en discusiones formales sobre el desarme, tomando por base el importante memorándum anglo—francés al respecto. Ayer en las Naciones Unidas, M. Martin, delegado del Canadá, presentó un proyecto de resolución más concreto y se sabe que el Kremlin ha comunicado instrucciones a Vishinsky para que lo apruebe "en principio" y se sume a Estados Unidos, a Inglaterra y a Francia que ya le han dado su respaldo.

RELACIONES FRANCO—ALEMANAS

Las relaciones franco—alemanas, después de la Conferencia de Londres, se dulcifican. La semana próxima será decisiva a este respecto, cuando se reunan en París los cancilleres europeos para estudiar y aprobar en forma definitiva la entrada de Alemania en el Pacto de Bruselas y en la Organización del Pacto del Atlántico y la restitución de su soberanía, de acuerdo con los principios trazados en la capital inglesa. Hay mucho optimismo con respecto a un arreglo honorable de la cuestión del Sarre.

Se espera incluso una iniciativa "sensacional" del canciller Adenauer sobre la reunificación de Alemania. El "Figaro" afirma que de acuerdo con las declaraciones hechas por el canciller ante la Comisión de Asuntos Extranjeros del Parlamento de Bonn es muy posible que Adenauer sugiera a los "tres grandes" abrir negociaciones con la URSS en aquel sentido. El viejo líder alemán no ignora que la aspiración máxima del pueblo alemán es hoy la unidad del país.

Por si fuera poco el señor Teodoro Blank, jefe de una oficina del gobierno federal alemán que es el embrión de lo que será mañana el Ministerio de Guerra, ha anunciado que el ejército alemán será rebautizado y abandonará el nombre de Wehrmacht, de ingrata recordación y adoptará el más modesto de "Streitkraefte" que significa simplemente "fuerza armada".

SITUACION EN EL PACIFICO

Por los lados del Pacífico, después de lo de Indochina y de los aviones ingleses derribados "por error" por los cazas chinos y del despliegue de fuerzas norteamericanas, las cosas parecen normalizarse. El secretario de Estado adjunto, Mr. Walter Robertson, acaba de regresar a Washington de una visita a Formosa. El señor Robertson se mostró satisfecho de los progresos realizados por el llamado gobierno de Chiang Kai Shek en los dominios de la defensa y de la economía. Pero la visita del alto funcionario yanqui tenía otro objeto y era el de aconsejarle a Chiang Kai Shek que se dejara de buscarle pleitos a Mao Tse Tung, es decir de provocar a la China comunista con aventurillas aéreonavales en la región Quemoy — Amoy que a nada conducían y que pudieran ser tomadas por Mao como pretexto para amarrar la cara y lanzarse definitivamente sobre Quemoy, isla muy cercana al continente. El señor Chiang, según, el "Times" de Londres, declaró, después de los tirones de orejas de Robertson, que la política yanqui era "simplemente exasperante". Pero Chiang olvida que en noviembre hay elecciones en Estados Unidos y que la lógica política más elemental recomienda a los republicanos presentar un mundo más o menos en paz. De cualquier manera, el gesto norteamericano es plausible. Así se comienza.

Yugoeslavia Podrá Aportar su Concurso a la Integridad de Europa, Dijo el Mariscal Tito

Roma, 17 (AFP).— El mariscal Tito en una entrevista acordada al corresponsal de la agencia Ansa en Belgrado, declaró lo siguiente: "Pienso que la solución del problema de Trieste favorece la colaboración entre Italia y Yugoeslavia. Esta solución no es un fin en sí, pero reviste un carácter eminentemente internacional".

Luego de subrayar las posibilidades ofrecidas a la colaboración ítalo-yugoeslava en todos los dominios, el mariscal prosiguio: "el pueblo yugoeslavo se felicita de tal colaboración que se fortalecería dentro del marco de la defensa en caso de una eventual agresión.

"Debo decir, por otra parte, que los compromisos de Yugoeslavia con el mundo occidental en el plano de la política exterior, no excluyen el desenvolvimiento de nuestras relaciones con los países orientales ni implican una negativa a los ofrecimientos que estos países nos hacen con miras a una colaboración en igualdad de derechos.

"Estoy seguro —agregó— que Yugoeslavia, gracias a su política exterior independiente, constituye un elemento decisivo y contribuye a la consolidación de la paz en el mundo".

UNIDAD EUROPEA

En lo concerniente a la integración europea, el mariscal declaró que la extensión del pacto de Bruselas no debe ser considerada como un éxito completo.

"Nostros podemos adherirnos a dicho pacto —agregó— desde el momento que no corresponde a nuestros deseos en el sentido de una integración europea, lo que no quiere decir, naturalmente, que repudiemos a priori una colaboración con él, pero sí que tal colaboración depende de los acontecimientos por venir.

"Hasta el presente, no tenemos un ejemplo de los que el pacto de Bruselas puede hacer para liquidar el antagonismo franco—alemán. Francia y Alemania son en Europa países llaves y en tanto ellos no se pongan de acuerdo no podrá existir construcción alguna europea.

"Por nuestra parte —concluyó el mariscal Tito— haremos todo lo que nos sea posible por suministrar nuestro aporte en este dominio. Deseamos que Europa esté algún día unida. No quiero decir con esto que los regímenes interiores se convierta en una unión de estados donde no se den más los elementos que han causado tragedia tales como la última guerra mundial"

Notas Breves de España

Madrid, 16 (ULTRA).— El jefe del Estado presidió el acto inaugural de la XIII Conferencia de la Unión Internacional contra la Tuberculosis. También asistieron los ministros de la Gobernación y Educación Nacional, así como el presidente del Consejo del Reino y de las Cortes Españolas. Los congresistas, en número aproximado a los tres mil, aclamaron al Caudillo a su llegada al Consejo Superior de Investigaciones Científicas en donde se efectuó el acto de apertura. En la mesa presidencial, con el Caudillo y los ministros tomaron asiento los Dres. Etienne Bernard, Abreu, Crespo Alvarez, Félix y Palanca

Jaén.— La Sociedad Otorrinolaringológica andaluza eligió para celebrar su V Reunión Científica la ciudad de Jaén. La Asamblea ha revestido caracteres de verdadera solemnidad, a la cual asistieron más de cuarenta especialistas españoles y portugueses. La sesión inaugural tuvo lugar en la Diputación Provincial, con asistencia de las autoridades provinciales, en la que disertó el doctor lisboeta, Da Costa Quintas, sobre un interesante tema. Las reuniones científicas se vienen efectuando en la Jefatura Provincial de Sanidad, de las cuales se esperan nuevas orientaciones científico—prácticas, para ambos países.

Altos Jefes de las Fuerzas Aéreas Peruanas Partieron de Gran Bretaña Hacia Holanda

Londres, octubre 17 (UP).— Ayer partieron para Amsterdam el ministro de aviación del Perú, general Enrique Bernales Bedoya y su comitiva compuesta de altos jefes de la fuerza aérea peruana, luego de una visita de 10 días a Gran Bretaña durante los cuales inspeccionaron los últimos modelos de aviones a reacción que se fabrican en este país.

Al partir el general Bernales Bedoya declaró que le había impresionado mucho la magnífica calidad de los aviones que fabrica Gran Bretaña y que al regresar a Lima presentará un detallado informe al gobierno sobre su viaje.

Añadió: "No hemos comprado aviones ni colocado órdenes de compra. Durante mi gira por la industria aeronaútica británica recibí muchas ofertas con precios y fechas de entrega. El presidente y el gobierno del Perú son los que decidirán cuando y donde haremos las compras. Pero los datos y cifras que llevó de regreso facilitarán mucho esa decisión".

La misión aeronaútica peruana visitó Gran Bretaña como invitada de gobierno británico. La misión está integrada por el coronel Carlos Moya, jefe del estado mayor de la fuerza aérea; el coronel Guillermo Van Ordt, director de administración de la fuerza aérea, y el mayor Dante Foza, edecán del ministro de aviación.

INSPECCIONES

Durante su permanencia aquí la misión, cuyos miembros se alojaron en el Hotel Claridge, visitaron todas las fábricas importantes de material aeronáutico del país e inspecionaron los últimos modelos de aparatos de guerra, entre los cuales figuraban algunos de los aviones a reacción de velocidad supersónica mas secretos.

Asimismo la misión visitó varias bases de la real fuerza aérea y se interiorizó mucho de los problemas técnicos que plantea una fuerza aérea compuesta por apartos a reacción de alta velocidad.

Al proseguir sus declaraciones el general Bernales Bedoya dijo: "Nos ha impresionado altamente la enorme vitalidad y eficiencia de la industria aeronaútica británica y en particular los maravillosos aviones nuevos del futuro".

Agregó que el gobierno británico le había dado "estupendas facilidades" para ver y estudiar todo lo que deseaba, "y mucho mas aún de lo que soñamos".

La misión peruana permanecerá seis días en Holanda, invitada por la fábrica de aviones Fokker.

Después de esa visita la misión se tomará un breve descanso en Italia, pues, como dijo el general Bernales Bedoya, "debo estar de regreso en el Perú" dentro de 30 días porque la constitución no permite que un ministro este fuera del país mas tiempo".

De Italia la misión irá a Lisboa donde permanecerá un día y luego tomará el avión que la conducirá a Lima.

"¡VERGUENZA¡" — ESTA ESTampilla de correo griega conmemora la apelación hecha por Grecia a las Naciones Unidas para la unión de la Isla de Chipre con Grecia. - La estampilla muestra el extracto de un discurso hecho en la Cámara de los Comunes de Gran Bretaña durante un debate sobre el problema de Chipre - Sobre el extracto hay una mancha negra para indicar que esta cuestión es una "¡Vergüenza!". (U.P). —

LIQUIDAMOS

Electrodos "AMSCO" de Manganeso de 3/16" x 14"
Mangueras goma de alta presión de 2" 4 pliegues
MANGUERAS goma de alta presión de 1.½" — 4 pliegues

GRILLO LIMITADA

CASILLA 663 TELEFONO 5214
Calle Colón 152 — 2º Piso — Oficinas 203 y 204
Edificio Compañía Boliviana de Seguros.
61016

ATENCION IMPORTADORES

Auditor Financiero registrado y colaborado por el ex-Jefe de la Sec. Costos de Comercio Exterior del Banco Central, ofrece sus servicios al comercio e industria local y del interior para calculación y tramitación de hojas de costo, permisos de importación, descargos, etc.
Teléfono 2080 — Sr. SALINAS — Casilla 1191.
31016

ADMINISTRADOR

CASA, BUSCA EMPLEO EN HOTEL, MINA, FRIGORIFICO, FINCA O CUALQUIER PUESTO DE CONFIANZA.

(Dirigirse bajo J. E. en esta Empresa)
21017

CORPORACION MINERA DE BOLIVIA

COMUNICADO

Desvirtuando los titulares tendenciosos bajo los cuales EL DIARIO publica el informe prestado por el Secretario General de la F.S.T.M.B. a la V Conferencia Interna de Trabajadores Mineros, en sus ediciones de los días 8, 9, 10, 11 y 12 de octubre en curso, la Corporación Minera de Bolivia declara oficialmente:

1º.— Que el Balance Consolidado de la Entidad, al 31 de diciembre de 1953, arroja una pérdida total de Bs. 2.124.249.132,03.

2º.— Que esta pérdida se halla correctamente consignada en el Informe del señor Mario Tórres C.

3º.— Que EL DIARIO, en su edición del 7 del actual, ha publicado correctamente el monto de la pérdida de la Corporación Minera de Bolivia, o sea la indicada suma de Bs. 2.124.249.132.03.

4º.— Que el mismo periódico desde el día 8 hasta el 12, sucesivamente, alteró sus titulares, atribuyendo falsamente a esta Entidad una pérdida de Bs. 21.124.249.132.—, o sea UNA SUMA DIEZ VECES MAYOR AL MONTO DE LA PERDIDA REAL.

5º.— Que también resulta maliciosa la omisión que hace EL DIARIO al no publicar diez de las catorce causas contempladas en el Informe aludido, como explicación de la pérdida acumulada al 31 de diciembre de 1953.

La Paz, octubre 13 de 1954.

EL DIRECTORIO.

BICICLETA

Hércules, flamante permuto con otro mueble. Díaz Romero 183. 21018

DEPARTAMENTO

Pequeño, necesito Sra. Lola. Dirigirse Potosí 185. 31018

CALAMINA

Compro cualquier cantidad. Potosí 185. 21018

FOTOMETRO

Compro fotómetro preferible marca Weston, Juan de la Riva No. 65. Tel. 2571. 11018

AUTOMOVIL

Buick, 1938 4 puertas, muy bien conservado, buenas llantas, vendo urgente. Av. 6 de Agosto 697. 21018

CAMIONETA

Vendo, Studebaker. Ref.: Hotel Austria. Marchesi. 31018

BICICLETA

Hércules. Vendo. Potosí 185. 21018

RADIOS

De tres y una ondas nuevas
Vende O.C.I.T.
Plaza Murillo 413 — Of. 5

LICUADORA

Nueva Bs. 60.000, vendo en Loayza 356. Sr. Falhenstein. 21018

LICUADORA

Vendo nueva, precio de ocasión. Illampu 465. 21018

Se Necesitan

200 Peones

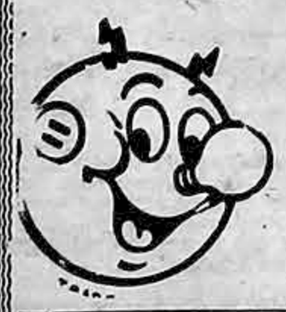

para trabajos en el valle de Zongo. Tratar: Superintendencia, Av. Montes esquina Av. Uruguay.

14 octubre de 1954.

Bolivian Power Company Limited.

CARTELES DE LA C.O.B.

Conozca las instrucciones para asistir al
GRAN CONGRESO NACIONAL DE TRABAJADORES

COMPAÑERO TRABAJADOR:

El 31 de octubre del presente año, tienes un compromiso de honor con tu propia causa.

¡Colabora a la realización del Primer Congreso de Trabajadores de Bolivia!

Productos "Chiquita"

DIAZ ROMERO 412

31016

EL DIARIO

Fundado por José Carrasco, el 5 de Abril de 1904. - Decano de la Prensa Nacional. — Condecorado con la GRAN CRUZ del CONDOR DE LOS ANDES.

Director: José Carrasco Jiménez.

Conflicto ferroviario

Creemos estar obligados a referirnos a un hecho que atañe y ataca gravemente el orden legal y constitucional de la República. Nos referimos a la resolución tomada por el Sindicato de Ferroviarios reunido en asamblea pidiendo la exoneración y expulsión de un alto funcionario técnico de la empresa del Ferrocarril de Antofagasta a Bolivia, quien ejerce sus funciones amparado por la Constitución Política del Estado en cuanto al derecho que tiene toda persona de permanecer en el país y dedicarse al trabajo, comercio o industria, correctamente.

Los antecedentes de este conflicto personal entre el Sindicato Ferroviario y el ingeniero residente en la empresa han sido ampliamente conocidos y divulgados por la prensa a fin de que las autoridades y la opinión pública formen cabal juicio de lo ocurrido, y sea, finalmente el Supremo Gobierno quien resuelva el enojoso incidente, con todos los medios legales a su alcance a objeto de evitar mayores contratiempos.

Mientras el caso se encontraba en el marco del conflicto personal y su resolución al alcance del Supremo Gobierno, se trataba únicamente de una resolución de acuerdo con las leyes y al orden constitucional vigente. Pero he aquí que el Sindicato Ferroviario hace su avance avasallando y echando, por tierra la institucionalidad y el orden legal de la Nación. Tenemos pues entonces al frente un dilema desde luego grave, para la vigencia institucional y legal; esto es o imperan las leyes o la voluntad y los procedimientos sindicales que se trata de implantar con violencia.

No se trata por cierto de una cuestión por lo cual se extremen los ataques sindicales contra determinado funcionario de una empresa ni de los detalles que se efectuaron en el local del sindicato con motivo de haberse visto preso dicho funcionario; sino que la actitud sindical entraña todo un desconocimiento y desacato a las leyes y autoridades que rigen la marcha legal de la Nación.

Por otra parte, no es dable que los sindicatos hayan desviado a términos de tanta gravedad institucional un incidente que explicado, puede ser en este caso de avenimiento simple y conciliador; como también, en lo que se relaciona con el movimiento ferroviario del país que se halla realmente al borde de momentos delicados para su estabilidad moral y financiera, que requiere la ayuda del Supremo Gobierno y la cooperación de los sindicatos que mejor enterados que nadie de esta situación deben ser comprensivos y tolerantes en bien de sus propios intereses.

No se puede negar que en todas las actividades industriales privadas y del Estado actualmente existen cuantiosos quebrantos económicos, siendo por tanto lo sensato no agravar en semejante trance una situación que puede convertirse en la ruina de patronos y obreros.

Toda violencia es estéril y sólo conduce a la anarquía y al desorden y no es pues posible ni sensato que los poderes sindicales que representan el trabajo, se conviertan en agresores y enemigos del capital que es el brazo ejecutor y fecundo de la producción. Otra cosa significa la regulación de derechos y deberes entre empresarios y trabajadores y ello no debe jamás confundirse con un estado de beligerancia y de avasallamiento de todo principio legal, de justicia y de orden.

EL CORO POLIFONICO NACIONAL

Después de haber cumplido una exitosa breve temporada en Sucre, el mes próximo pasado, el "Coro Polifónico Nacional", actualmente bajo la dirección del maestro profesor Nicolás Fernández Naranjo (U.M.S.A.), se ha presentado ante el público de La Paz, primero en una audición en el Teatro Municipal, con motivo del Día de La Raza, y luego, en el Paraninfo de la Universidad de San Andrés, en su "Temporada de Extensión Artística".

Diversas circunstancias me han impedido asistir, en su totalidad, a ambas actuaciones. No obstante, creo que sería injusto no destacar el meritorio esfuerzo que he podido apreciar, aunque para mi desgracia, sólo en forma parcial. El "Coro Polifónico Nacional", creado hace unos cuatro o cinco años, más o menos, a cargo, en su primera época, del maestro Oscar Gludice, y más tarde, en forma interina, del maestro Alberto Málaga, ha ingresado con el maestro Fernández Naranjo en una etapa de metódica organización. Y, de ella, puede esperarse una labor verdaderamente beneficiosa. Hace pocos días, hube de ocuparme del Coro Polifónico del Seminario de San Jerónimo. Al conversar, poco después, con el maestro Fernández Naranjo, éste me hacía notar lo siguiente: sus objeciones al Coro del Seminario son válidas, igualmente, para nosotros. También nosotros cultivamos el folklore y la música fácil. Su exigencia de una música casi exclusivamente clásica no es adecuada a nuestro ambiente, y, tampoco, a nuestras posibilidades. Es ésta, oportunidad apropiada para repetir los argumentos presentados, por mi parte, a las observaciones del distinguido director del Polifónico Nacional.

Es exacto que los dos programas que ha ofrecido este Coro son tan ecléctocos, si se prefiere, tan variados como el que nos brindó, en su concierto, el Coro Polifónico del Seminario... pero la situación es distinta. El coro del Seminario es y deberá ser especializado. Por razones obvias de señalar, y que pueden comprenderse tan sólo si se piensa en la mera experiencia visual del espectáculo mismo, el traje talar, el grupo severo de aquellos jóvenes entregados a una de las vocaciones más arduas, todo esto es, inisto, hasta como elemental impresión plástica, algo muy diferente del elenco del Polifónico Nacional, por ello, el ambiente cambia y también la actitud, la postura espiritual del espectador. Lo que es normalísimo y adecuado en un caso, no llega a satisfacer en el otro.

Tanto en ocasión del Día de la Raza como en el cato de la Universidad, el programa fué nutrido e interpretado con un gran entusiasmo y con una sinceridad y un acierto merecedores de todo elogio. Anticipemos, cuenta con una bien timbrada voz de soprano, la de la señorita Edith Iturry P., que puede ser toda una promesa cumplida, cuando el tiempo y el estudio la afirmen en sus excelentes posibilidades. En lo clásico y religioso, dando un panorama más completo que San Jerónimo, el maestro Fernández Naranjo recurrió a compositores modernos; así, el "Laudate Dominun", de Juan Sebastián Bach, el hermoso himno de "El Cuarto Día", del oratorio "La Creación" de Haynd, y el "Aleluya" Haendel. La inclusión de trozos de óperas, tales como el "Miserere", de "El Trovador", de Verdi, o el "Regina Coeli", de "Caballería Rusticana", de Mascagni, puede dar lugar a ciertos reparos. La religiosidad profana de la ópera, tal vez no encaje con la de los trozos genuinamente religiosos. Más aun, quien ha asistido a estas óperas no puede desvincularlas eficientemente de estas composiciones; por ello, no puede lograr aislarlas del contexto, como debería ser, y en consecuencia, la unidad contemplativa se rompe. Pasa uno del templo a la sala de espectáculos, y de la plegaria a la butaca del teatro. Sin referirse a las postura en la inspiración del artista que las produce, que es distinta, como diversos han sido sus propósitos. En el "Exultate Giusti", de Viadana, tan logrado como en el coro del Seminario, en el "Laudate Dominum", de Bach, luego en el vigoroso "Aleluya", de Haendel, consiguió el Polifónico Nacional sus mejores momentos.

En lo folklórico, "La Jota Aragonesa" (P. Sierra), "La Parva", del acervo tradicional chileno, y "La Canción de la Montaña", lograron una ajustada y brillante interpretación. La canción popular americana constituye, sin ninguna duda, un tesoro riquísimo. Falta todavía una selección que permita a nuestros conjuntos corales contar con un repertorio depurado. Y depurado en ambos aspectos, en calidad y en concertación, de modo tal que sobre la sencilla melodía del pueblo mismo, el arte haya efectuado su trabajo de depuración, de decantamiento, que haga atravesar, a estos aires espontáneos, el umbral estético. Hasta entonces, las partes folklóricas de estos conciertos serán interesantes, para decirlo con una palabra, valiosísimas como "documentos", pero de mucho menos mérito en lo demás. Una de las composiciones que escapan a esta observación es "Kollavina" de Caba, en la que, el Polifónico puso sin embargo, toda la fuerza escalonada que su creador ha dado a la sucesiva intervención de las distintas voces.

Resumamos estas impresiones, vuelvo a decirlo, un tanto fragmentarias. Bolivia cuenta hoy con un coro, con un conjunto de jóvenes que saben y quieren cantar. Esto es básico. Con un maestro nacional que los dirige con firmeza (no hablemos de su conocimiento, bien entendido). Ahora se necesita esto: que ambos, coro y maestro, se propongan una pregunta: ¿A dónde vamos? ¿A dónde queremos ir?. Entonces, cuando esto se haya aclarado, todo será perfecto.

B. B. G.

INSTRUCCION

Se iniciarán hoy los exámenes de Secundaria

De acuerdo a las disposiciones de las autoridades de educación, a partir de hoy, se iniciará la recepción de las pruebas finales del ciclo secundario correspondientes a los siguientes establecimientos: Nacional Bolívar, A. Díaz Villamil, Hugo Davila, Gualberto Villarroel, Liceo Venezuela, Liceo 'La Paz y Liceo Dora Schmith. Los delegados para cada uno de estos establecimientos han sido designados en su oportunidad por la Jefatura del Distrito escolar de La Paz. Asimismo, las inspecciones generales y depertamentales visitarán cada uno de los planteles indicados, a fin de conocer de cerca el aprovechamiento del alumnado.

ESCUELA DE AUTOMOVILISMO

El Director de la Escuela de Automovilismo, señor Luis Tardío nos comunica que las inscripciones para las clases estarán abiertas hoy y mañana, desde horas 17 a 18, debiendo iniciar sus labores el miércoles de la presente semana, en el local del colegio Nacional 'Ayacucho'.

"Una Revolución es Sacrificio, Sacrificio Sublime para los que la Dirigen y para los que Cooperan", Dijo el Pdte. Velasco I.

El día 6 del presente mes presentó sus credenciales como Embajador de Bolivia ante el Gobierno de la República del Ecuador, el Dr. José Cuadros Quiroga, iniciando en esa forma oficial las labores de la misión que le ha encomendado el Gobierno boliviano.

Con tal motivo, y de acuerdo con el ceremonial de la hermana República, se cambiaron conceptuosos discursos entre el nuevo representante Boliviano y el Excmo. Señor Presidente de la República del Ecuador, doctor José María Velasco Ibarra.

Después de esa ceremonia el doctor Cuadros Quiroga depositó ofrendas florales en los monumentos de la Plaza de la Independencia y del Libertador Simón Bolívar, actos solemnizados con el despliegue de fracciones militares y la presencia de numeroso público.

El Embajador Cuadros Quiroga concurrió a tales actos, acompañado del Secretario de la Misión señor Miguel Torrico Rivero y del personal del Protocolo del Ministerio de Relaciones Exteriores de Quito.

EL EMBAJADOR SEÑOR CUADROS QUIROGA CONVERSA CON el presidente del Ecuador, señor Velasco Ibarra.—

DISCURSO DEL PRESIDENTE DE LA REPUBLICA

Señor Embajador:

Motivo de suma complacencia recibir de vuestras manos las Cartas Credenciales que os acreditan Embajador Extraordinario y Plenipotenciario del Gobierno Constitucional del Excelentísimo Presidente de la República de Bolivia, doctor Víctor Paz Estenssoro, ante el Gobierno Ecuatoriano.

Espontáneas y profundas las vinculaciones entre vuestro esforzado País y la República ecuatoriana. Bolivia y Ecuador, durante la Colonia, recibieron la misma fecunda huella de arte y austera formación espiritual. Y por esto Bolivia y Ecuador fueron los primeros en erguir su personalidad libre frente al absolutismo español, proclamado que en este Continente Nuevo, en estas nuevas nacionalidades mestizas eran posibles y urgentes el imperio de los derechos del hombre y del ciudadano y la expresión de un espíritu joven llamado a levantar la bandera de nueva y creadora democracia en instantes en que la tendencia reaccionaria de monarquistas y totalitarios amenazaba sepultar las glorias de la Revolución Francesa.

Ejemplar, Señor Embajador, la historia de vuestro país. Siempre amenazado por los despotismos; víctima con frecuencia de las tiranías, y siempre en lucha contra el mal y el crimen, animado por la perenne esperanza en que el bien y la justicia a través de etapas dolorosas, se abren gradualmente camino en la historia humana cuya única finalidad es el Ideal y la excelsitud de la Especie.

El Movimiento Nacionalista Revolucionario de Bolivia ha coronado los esfuerzos de hombres sinceros que ensoñaron la regeneración del pueblo, y ampliando, precisando, modernizando esos afanes ha logrado ahora, acaso por primera vez en la América del Sur, consumar una real y positiva Revolución que llegue a la entraña geográfica, espiritual y cultural de la Patria.

A la Revolución libresca, a la de demagogos y oradores de oropel, sin fé ni sinceridad, que tan inútilmente y con tanta frecuencia han transtornado nuestros pueblos, produciendo la desilusión y el desencanto a las masas, se ha sustituído en Bolivia un Movimiento radical y profundo, sensible a las dolencias, sinsabores y amarguras de poblaciones víctimas de la tiranía del minero, del desprecio del potentado, de la inseguridad creada por los intereses oligárquicos de poblaciones que ahogaban su angustia en el vicio, en la enfermedad, en el tugurio.

SACRIFICIO SUBLIME

El Movimiento Nacionalista Revolucionario de Bolivia quiere redimir al pueblo de estos males. Está venciendo obstáculos positivos y tiene fé en el éxito de la causa justiciera.

Una revolución es sacrificio, un sacrificio sublime. Sacrificio sublime para los que la dirigen y para los que cooperan con ella. Una revolución no es una burla más a los pueblos en ventaja de los vanidosos, sino un poderoso y abnegado esfuerzo colectivo para cambiar radicalmente orientaciones que conducen a la esclavitud, al aniquilamiento y a la disolución por orientaciones que conduzcan real y positivamente a la liberación, al levantamiento económico y espiritual de cada individuo, a la coordinación de los factores nacionales en pro de una existencia mejor.

Así ha procedido el Gobierno boliviano al margen de la palabrería, de la oferta demagógica, para atraer a los electores, de la medida atolondrada que crea en todos una confusión y somete a todos a la miseria.

También aquí un Movimiento Cívico que principió su obra efectiva en 1933 después de larga etapa de sugestiones ideológicas, tiene hoy al Ecuador en sus manos y está procurando poner en acto las virtualidades humanas, económicas, geográficas de la República para obtener el resultado positivo y real de ir redimiendo a cada individuo ecuatoriano del tugurio, de la miseria, de la angustia. Como no es posible tranformar un pueblo en veinte meses, después de un siglo de preponderante inercia corruptora, estamos poniendo las bases de la transformación en el futuro, mediante carreteras que abran la selva a la civilización y al progreso económico, mediante regadíos, edificios escolares, el fomento de la economía nacional. Estamos estimulando el orgullo cívico y la personalidad moral del Ecuador.

Nuestros dos movimientos son un motivo más, señor Embajador, de solidaridad entre Ecuador y Bolivia. Solidarios por el pasado, solidarios por analogías tradicionales, lo somos por un mismo fervor sincero por la regeneración de nuestros pueblos y el resurgimiento eficaz del espíritu sudamericano.

SOLIDARIDAD ECONOMICA

Respetuosos de todos los Estados y razas, de manera especial agradecidos a los grandes estados modernos que defienden la cultura occidental, anhelamos de especial manera la solidaridad entre los países latinoamericanos y que se despierte el espíritu fundamental unitario de la América Latina.

Entre las Américas para que haya solidaridad política debemos principiar por exigir la solidaridad económica. Que no se pretende ahogar nuestras débiles economías. Que se coopere con ellas, que se estimule generosamente, que no se pongan dificultades para el desarrollo económico de nuestros pueblos y la solidaridad política de todas las Américas se producirá como consecuencia natural; y será una solidaridad espontánea, querida, agradecida, intensa.

Hago votos, Señor Embajador, por el éxito del austero y valeroso Presidente Excelentísimo Víctor Paz Estenssoro; por el de la Revolución, por la gloria de vuestra Patria y por el éxito de vuestra noble misión.

GABRIELA MISTRAL HIZO CONOCER SU ADMIRACION POR LAS BOLIVIANAS ADELA ZAMUDIO Y M. N. DEL PRADO

La insigne poetisa chilena Gabriela Mistral, hizo llegar por intermedio del Embajador de Bolivia en el hermano país de Chile, señor Fernando Iturralde Chinel, su gran admiración por las artistas bolivianas Adela Zamudio y Marina Nuñez del Prado.

El aprecio de la renombrada artista americana se conoció después que el señor Iturralde Chinel, en nombre de la Sociedad de Artistas y Escritores de nuestro país, invitó a Gabriela Mistral para que asista a los actos de recordación del Primer Centenario de Adela Zamudio, que se realizará en breves días más en la ciudad de Cochabamba.

Gabriela Mistral ha sido declarada Doctora Honoris Causa de la Universidad Columbia de los Estados Unidos de Norte América.

La nota que comentamos dice lo siguiente:

"Dos grandes mujeres admiro en Bolivia, Adela Zamudio y Marina Nuñez del Prado, más Nilda de Iglesias honradoras suelo natal y admiradas en toda la América Latina.— Fdo. Gabriela Mistral".

El señor Pedregal no Viajó a Cochabamba

Conforme anunciamos, el sábado debía viajar a la ciudad de Cochabamba el Sr. Guillermo del Pedregal, Presidente de la Corporación de Fomento de Chile, en compañía del Presidente y Gerente de Yacimientos Petrolíferos Fiscales Bolivianos, con objeto de conocer la refinería "Gualberto Villarroel".— Según se informó, cuando el señor Pedregal ya se encontraba en el avión, sintió un agudo malestar, por lo cual suspendió su viaje.

El Embajador de Chile, señor Alejandro Halles y los personeros de YPFB., realizaron el viaje y retornaron ese mismo día.

BOLIVIA EN UN CONGRESO AMERICANO

LA DELEGACION BOLIVIANA ANTE EL SEGUNDO CONGRESO de Seguridad Social, celebrado últimamente en Lima. En el grabado, los delegados, señores Mario Diez de Medina y Gastón Mendizábal Santa Cruz.—

La Fundación de La Paz será Recordada con Varios Actos

Mañana se recuerda un aniversario más de la fundación de la ciudad de La Paz por Alonso de Mendoza y con este motivo se han preparado varios actos recordatorios especialmente a cargo de la Municipalidad de esta capital.

El día de mañana el Alcalde, señor Juan Luis Gutiérrez Granier, hará entrega de importantes obras municipales realizadas últimamente.

También patrocinadas por el Alcalde, tendrán lugar mañana dos actuaciones de carácter artístico. En el Prado, a las 11 de la mañana, se efectuará el concurso de bandas de Música que ejecutarán marchas, llamadas de ordenanza, boleros, ballecitos, cuecas, khaluyos y otras piezas tradicionales. Hay un premio de Bs. 50.000 para la mejor banda, otro de 30.000 y el último de 20.000.

En la tarde, en el Teatro Municipal, se realizará un concurso de artistas populares de guitarra, charango y bandurria. Hay tres premios; uno de Bs. 40.000, el segundo de 20.000 y el tercero de Bs. 10.000.

AMIGOS DE LA CIUDAD

A las 18.30 los Amigos de la Ciudad celebrarán una solemne sesión en que dos oradores pronunciarán discursos alusivos a la fundación de la ciudad. Pasada la ceremonia el directorio ofrecerá un coktail a los socios asistentes.

AERONAUTICA CIVIL

Celebrando el aniversario de la Fundación de La Paz y el séptimo aniversario de la creación de la Dirección de Aeronáutica civil, esta entidad patrocina un concurso de aeromodelismo en el Alto de La Paz a horas 9 de la mañana.

Informará la Comisión Azufrera sobre los Estudios que Realizó

El Supremo Gobierno designó una comisión técnica para que realizara estudios sobre las condiciones azufreras del país en la zona limítrofe con la república de Chile. Estuvo presidida por el capitán de Ejército e ingeniero industrial, don José Miguel Velasco. La comisión permaneció seis meses en aquella región, donde estudiaron las condiciones económicas que ofrecen los yacimientos de azufre. En el curso de la semana, elevarán un informe amplio al gobierno.

Viajará a los EE. UU. el Escritor Diez de Medina

INTERVENDRA EN LOS DEBATES SOBRE "LIBERTAD RESPONSABLE" EN LA UNIVERSIDAD DE COLUMBIA Y DESENVOLVERA OTRAS ACTIVIDADES DE CARACTER CULTURAL

El próxima miércoles, por vía aérea, viajará a Nueva York el escritor nacional don Fernando Diez de Medina, en compañía de su hija Sonia, especialmente invitado a la Conferencia sobre Libertad Responsable convocada por la Universidad de Columbia.

Diez de Medina, quien actuará en la Primera Comisión de la Conferencia, juntamente con Gabriela Mistral, Galo Plaza, Frank Tannenbaum, Justo Pastor Benítez, Charles Wagley y otras eminentes personalidades de América, ha presentado un trabajo intitulado ANALFABETISMO, EDUCACION Y DEMOCRACIA, en el cual, valiéndose de sus experiencias como presidente de la extinguida Comisión de Reforma Educacional en Bolivia, plantea con visión continental las características y posibles soluciones del problema. Este trabajo así como todos los presentados por los demás invitados a la Conferencia, serán discutidos en debates públicos y luego publicados en un libro especial que editará la Universidad de Columbia.

Se ha preparado un programa especial de actuaciones y festejos para los visitantes. Fernando Diez de Medina, aparte de su actuación en la conferencia, actuará el lunes 25 en el Instituto Hispánico donde hablará sobre Humanismo de la Necesidad. Buscará también la oportunidad de referirse a la Revolución Nacional en Bolivia y las conquistas logradas en favor del pueblo, ahora que la reciente visita de estadistas y periodistas a nuestro país ha actualizado en la gran Nación del Norte el tema boliviano.

El autor de "SARIRI" ha recibido invitaciones para visitar otros países, como México y Colombia, pero debido a diversas razones, diferirá por ahora tales proyectos, debiendo retornar a La Paz en la primera quincena de noviembre.

Esperamos que Diez de Medina representará dignamente a la cultura boliviana en los debates en la Universidad de Columbia y que su jira intelectual será beneficiosa tanto para un mejor conocimiento de la realidad actual de nuestra Patria, como para que se pueda apreciar el desarrollo de las letras nacionales que lo cuentan como a uno de sus más distinguidos exponentes.

Cursillo Cultural del C. Boliviano-Americano

Prosiguiendo el cursillo cultural que imparte el Centro Boliviano Americano, esta tarde a partir de horas 18.30, se dictarán dos conferencias más. De acuerdo con el rol establecido, corresponde disertar esta tarde a los señores Fred W. Dickens Jr., agregado cultural de la Embajada de Estados Unidos y al conocido artista nacional señor José de Mesa.

El señor Dickens, cuya conferencia ha sido señalada para las 18.30 se ocupará del tema "El sindicalismo y la vida obrera de los Estados Unidos". El señor José de Mesa, hablará a horas 19.15 y su disertación versará sobre el tema "El subrrealismo y Salvador Dalí".

Dados los reconocidos méritos de los conferencistas y la expectativa que ha despertado este cursillo cultural en nuestro público, manifestada en la enorme concurrencia de público, se han hecho las adaptaciones del caso en el salón de conferencias del Centro Boliviano Americano para ofrecer comodidad a los concurrentes.

Llegarán Hoy Capitalistas Americanos

A bordo de la combinación de mediodía de la "Panagra" llegarán al aeródromo de El Alto los capitalistas americanos señores coronel Robert Jones, Don Golay, Fran Bryson, J. N. McArthur, B. B. McArthur, F. N. Fletemeyer, C. F. Loehr y señorita Blanche Schwarts.

Esta comitiva viene recorriendo países latinoamericanos con miras a realizar inversiones y abrir nuevos campos de industria en la América Latina.

Los miembros de la comitiva piensan permanecer una semana en Bolivia.

COMUNICADO DE LA CENTRAL OBRERA

La Comisión Organizadora del Congreso Nacional de Trabajadores de la Central Obrera Boliviana, ha expedido el siguiente comunicado:

"La Secretaría de Asistencia Social de la Comisión de Organización del Primer Congreso Nacional de Trabajadores de la C.O.B., comunica a la clase trabajadora y al pueblo en general, que a la fecha ya se encuentra instalada la PISTA SANITARIA, que prestará servicios de emergencia a los cc. trabajadores congresales durante el tiempo que duren las deliberaciones del Primer Congreso de la C.O.B.

La Paz, 16 de octubre de 1954.

Edwin A. Moller, Secretario de Organización de la COB y Presidente de la Comisión de Organización del Congreso Nal. de Trabajadores. —Carlos Doria Medina, Secretario de Asistencia Social.

EL EMBAJADOR DE GUATEMALA

El día de mañana el nuevo embajador de la república de Guatemala, señor Juan Arrivillaga, que llegó con su esposa el día viernes, hará una visita protocolar al Ministro de Relaciones Exteriores con objeto de hacer entrega copias de las cartas autógrafas que deberá presentar al Presidente de la Nación.

Posiblemente en el curso de la mencionada visita se hará conocer la fecha de la presentación de las credenciales del nuevo diplomático guatemalteco.

CRONICA DEL LUNES

DE LA CORRESPONDENCIA INTIMA DE BAPTISTA

Por PHILOS.

"Cochabamba, 1o. de Septiembre de 1896. Señor Senador Don LUIS PAZ.— Sucre.— Mi querido amigo Luis;

Todavía estoy con la congestión que me produce todo viaje, atontado y ensordecido. (1).

Bien, muy bien por su actitud en el asunto Guachalla (2). No hay mejor guía que la conciencia libre y desinteresada. El decálogo es muy facil de entenderlo cuando hay recta intención. Su segundo artículo dice: "no levantar el nombre de Dios en vano' y otro: 'no levantar falso testimonio ni mentir'.

Han mentido, han perjurado, han dado testimonio falso, los que dieron por bueno el sufragio para Alonso y por malo para Guachalla. ¿Qué es ese partido cuyo elemento concordante cree a Zuazo? Usted ha tenido sus reales como Jefe de partido con sus honradas declaraciones.

Los acuerdos políticos con el Gobierno Alonso hay que tomarlos como obra de cabeza, sin que se agite el corazón. No hay cordialidad en esta materia ni afectos que valgan; sólo hay que tener en vista la utilidad pública.

Al mismo tiempo se debe proceder (dominándose) con ostensible franqueza, con mansedumbre y con mucha cortesía. El disgusto no ha de reflejarse en nuestra fisonomía para nadie.

Los puntos de acuerdo o las condiciones que usted pone son claras: en materias sujetas al criterio jurídico y de conciencia, las transacciones se tienen como no puestas, o más bien, no se ponen. En las demás materias cabe entenderse. ¿Porqué se ha destituído EN MASA a los oficiales del 1o? Vuélvaseles, en lo posible, honor y posición. Dése una prueba de elevación y sinceridad, considerando a los amigos de la causa, PROBADOS, como éllos merecerían: R. Paz, Severo Matos, Castro. Y en cuestiones más generales: subvencionese a 'La Capital' y El Comercio en su rango de constitucionales que sostendrán y apoyarán la política del Gobierno. Suprímase por innecesarios y disolventes 'El Telégrafo', El Industrial', limitándose a mantener la prensa seria, que así será limpiamente gobiernista: no se tome como DIRECTORIO POLITICO la opinión de los GRANUJAS, grandes o pequeños: empléeselos, sírvaselos, pero no se les CONSULTE. Guárdese la consulta honradamente y verazmente para Arce, usted, Taborga. No se emplee en MAGISTERIO alguno al elemento radical...

Ya vé usted que se puede hacer camino de ACOMODOS. Lo difícil es buscar para esos acomodos una eficaz GARANTIA. En lo general, un documento escrito en forma de acta, de cartas cruzadas, puede dar alguna solidez a los compromisos.

Una vez instalado con mi familia, (dos o tres meses) yo que estoy fuerte, buscaré ocupación. Quizá impetre del Eclesiástico la dirección del Seminario y abra juntamente mi clase de derecho. Siempre servirá eso a buscar el día para la familia, que por otra parte se ocupará toda élla.

Entre tanto, creo aburrirme un poco con la ociosidad.

Suyo.

Baptista.

(1) N. del E. —El ex—Presidente Baptista llegó a su domicilio en Cochabamba, quince días después de haber entregado el Gobierno en Sucre Esta carta fué la primera que escribió a su llegada.

(2) N. del E.— Se refiere a la actitud de amparo que prestó Luis Paz en el Senado a las credenciales del Senador electo por La Paz, Fernando E. Guachalla.

Otro Grave Problema para la Ganadería es el Abigeatismo

Un estudio realizado por el economista, doctor José Taboada Calderón de la Barca, por encargo de la Oficina de Estabilización Económica, sobre la situación actual de la Ganadería de Moxos y sus proyecciones futuras, ha revelado los problemas que confronta la principal industria de esa zona y que, en ediciones anteriores, los hemos hecho conocer con amplitud.

LA FALTA DE SAL

El doctor Taboada manifiesta, que, otro de los artículos de gran importancia para el desarrollo de la ganadería, es sin lugar a dudas la sal: se trata de la sal colorada de piedra, que existen en grandes cantidades en Santa Cruz. Este es otro de los artículos con los que debería contar el Banco Agrícola de Bolivia —subraya—, para entregarlo a los ganaderos, ya sea al contado o al crédito. La influencia de la sal en el ganado es tal, que inclusive lo torna resistente a las enfermedades.

LA PESTE MAS TEMIBLE

El técnico de la Oficina de Estabilización Económica expresa que los ganaderos califican al Abigeatismo o robo de ganado, como la peste más temible contra la que tienen que luchar constantemente y con muy pocas probabilidades de éxito.

PENA CAPITAL PARA LOS ABIGEATISTAS

"La única vacuna para prevenir este mal —dice el señor Taboada— y cortarlo de raíz, sería la pena capital, ya que estos elementos cuentan con cuadrillas bien organizadas, destacándose de entre todas ellas la que existe en la Provincia Yacuma, pues cuenta con forajidos armados de ametralladoras.

"Los ganaderos están seguros —terminó diciendo— que si se sentase un precedente condenando a la pena capital a unos cuatro bandoleros, el mal desaparecería".

ENTREGA DE UNA BANDERA AL RGTO. WALDO BALLIVIAN

A las 9 de la mañana de hoy se realizará una ceremonia en el cuartel de San Jorge del Regimiento escolta Waldo Ballivián.

En dicho acto el Vicepresidente de la Nación, doctor Hernán Siles Zuazo, hará entrega de la nueva bandera del regimiento, la cual será bendecida por el arzobispo de la ciudad de La Paz.

A este acto ha sido invitado el Presidente de la Nación, Dr Víctor Paz Estenssoro.

UNIVERSITARIAS

A LA MISION DE LA UNIVERSIDAD SE REFIRIO EL RECTOR

Con motivo de celebrarse las Bodas de Plata de la fundación de la Facultad de Ciencias Exactas, el rector de la Universidad Mayor de San Andrés, doctor Gastón Aráoz Levy, ofreció un banquete en honor de los profesores y alumnos fundadores y cuerpo de catedráticos.

En esta oportunidad, el señor Aráoz pronunció un discurso, en el cual se refirió a la misión de la Universidad. Dijo que la Universidad, en todos los países, es el receptáculo de todas las inquietudes y aspiraciones del pueblo. Sustraerse de ellas es un error que, a la larga, la juventud con su impulso progresista tiene que enmendarlo. Tal sucedió con la revolución universitaria del 10 de junio. Tiene que vivir el momento histórico, precisamente por su misión rectora de las inquietudes de las grandes mayorías y ponerse a su servicio. Y actualmente, dijo, es la labor que está realizando la Universidad de "San Andrés".

RESEÑA DE LA FACULTAD DE CIENCIAS EXACTAS

El doctor Jorge Muñoz Reyes, catedrático de la Facultad de Ciencias Exactas, hizo una reseña de esta entidad que fué fundada por el gobierno del presidente Siles, gracias al empeño y visión del ministro de Educación de ese entonces, arquitecto don Emilio Villanueva. Se refirió a la colaboración del núcleo de profesionales, todos ellos o la mayor parte graduados en el exterior, que con patriotismo, desinterés y abnegación tuvieron que luchar contra las incomprensiones del medio, derramando generosamente y sin egoismos, como profesores, todo su caudal de conocimientos y experiencia. Sostuvo la necesidad de que el profesional de ciencias exactas, debe tener también una educación humanística completa. Dijo que no se podía concebir al "técnico bárbaro".

LA LABOR DEL TECNICO

Finalmente el ingeniero don José Nuñez Rosales pronunció un discurso. Hizo disquisiciones de orden económico, político, sociológico y técnico. Expresó que la revolución significaba progreso y que, la Facultad de Ciencias Exactas si bien es cierto se sustrajo parcialmente de los últimos acontecimientos, se debía precisamente a que lo inspiraba un verdadero espíritu revolucionario, que ahora mismo buscaba con ansiedad. Las grandes reformas que, como consecuencia del momento histórico que vive el mundo, se habían operado en el país, había que ejecutarlas y para esto, se requería el concurso de los técnicos, ya que de otra manera, esta ansiedad de progreso que anima a los gobernantes, se vería frustrada. En consecuencia, dijo, había que dar jerarquía y campo de acción al técnico y evitar que, como ahora, no pueda desenvolver su capacidad, por no existir campo de acción. De no ser así, cualquier forma quedará en la teoría, en el papel.

CON EXITO SE REALIZO EL FESTIVAL OFRECIDO EN EL TEATRO AL AIRE LIBRE

En la mañana de ayer se llevó a cabo el noveno festival que dominicalmente ofrece en el Teatro al Aire Libre la Subsecretaría de Prensa, Informaciones y Cultura.

La actuación de referencia, inició a Hrs. 10.30, ante un público que llenó completamente la capacidad de nuestro coliseo al aire libre. Contó con una primera parte íntegramente a cargo del Coro Mixto del Seminario Conciliar 'San Jerónimo' interpretando a cuatro y seis voces mixtas, —con intervención de solistas— diferentes páginas del folklore nacional y del extranjero.

La ajustada versión de cada una de las páginas entregadas al público, conformó una vez más la categoría de este conjunto coral que ya tiene ganados merecidos lauros en nuestro ambiente artístico.

SEGUNDA PARTE

La segunda parte del interesante programa faccionado para este festival, se inició con la presentación de un guitarrista argentino, que ofreció tres interpretaciones de música de su patria: lo siguieron, María Luisa Buchino y el destacado conjunto folklórico argentino 'Los Llameros' en cuatro magníficas intervenciones que justificaron plenamente el éxito alcanzado en sus presentaciones en el Salón Auditorio de Radio 'Illimani'. El programa siguió con la presencia de los bailarines nacionales Carmen y Jorge Antonio Pinto, que ofrecieron danzas españolas.

Mary Roda y los guitarristas de la Radio Illimani, ofrecieron también interpretaciones muy aplaudidas y Cachito y el Profesor Chapalapietra se sumaron al éxito del espectáculo.

Con cuatro intervenciones del conjunto estable de la Emisora del Estado (31 de Octubre) concluyó el espectáculo que vino a sumarse a la serie de éxitos logrados hasta el momento.

MINISTERIO DE COMUNICACIONES

EMPLEO DE MAQUINARIAS

El Ministro de Obras Públicas y Comunicaciones, Angel Gómez García, ha dispuesto que las maquinarias recientemente importadas para la intensificación de los trabajos de apertura y reparación de caminos, entre en funcionamiento. El equipo consiste en palas mecánicas, gruas para el dragado, de tierra, etc. También con la referida maquinaria llegaron repuestos que serán entregados a las maestranzas de Vialidad, con el objeto de proceder a la reparación de vehículos.

NUEVA LINEA TELEGRAFICA

Se ha firmado la respectiva resolución por la que se dispone la instalación de una red telegráfica que debe unir la población de Turco, jurisdicción del departamento de Oruro con el resto de la República. Esta medida obedece al deseo de incrementar el servicio de comunicaciones entre las localidades cuyo índice de campesinos es numeroso.

NUEVO DIRECTOR DE VIALIDAD EN TARIJA

Se ha firmado la disposición por la que la Dirección de Vialidad del Distrito de Tarija, será ocupado por el Ingeniero Rubén Oller, que hasta hacía poco desempeñaba la Delegación oficial ante la Comisión Mixta que tiene a su cargo los trabajos del F.C. Yacuiba — Santa Cruz.

CENTRALIACION DE FERROCARRILES

La Comisión que tiene a su cargo el estudio de la Centralización de ferrocarriles, ha ingresado a una intensa actividad en los últimos días, con motivo de hacer conocer al Despacho del Ministro, Angel Gómez García, los diferentes capítulos relacionados con dicha medida, que tendrá el objetivo principal de concentrar en los aspectos técnicos, administrativos y económicos, los diferentes ferrocarriles dependientes del Estado.

CRUELMENTE FUE MALTRATADO UN MENOR DE 5 AÑOS

El comandante del regimiento 'Aliaga', coronel Julián Guzmán Gamboa, ha dispuesto que la mujer Tomasa N., domiciliada al final de la calle Pisagua, sea pasada a la repartición policial correspondiente, para que previas las diligencias del caso, sea remitida a la jurisdicción de los tribunales ordinarios, por haber maltratado cuelmente a un menor de cinco años, a cuya consecuencia ha sufrido la inutilización completa del brazo derecho.

La Iglesia Solicita al Gobierno que en la Ref. Educacional se Establezca la Enseñanza de la Religión, con Carácter Obligatorio

En nombre de la Iglesia, el Arzobispo de La Paz y el Obispo Auxiliar, sus excelencias Abel Antezana y Jorge Manrique, han enviado una extensa carta al Presidente de la República, doctor Víctor Paz Estenssoro, en la cual se refieren a varios aspectos del decreto que estudia el Ejecutivo con respecto a la educación.

Dicho documento expresa:

Excmo. Señor Presidente Constitucional de la República Dr. Víctor Paz Estenssoro.— Presente.— Excmo. Señor:

El Venerable Episcopado reunido en la ciudad de Sucre, con ocasión del II Congreso Mariano Nacional, ha decidido dirigirse a Vuestra Excelencia, en nombre de la iglesia y pueblo católico boliviano, para expresarle su pensamiento y su sentir acerca del problema educativo.

Vuestra Excelencia y sus representantes han declarado en forma categórica, y en reiteradas oportunidades, que siendo su Gobierno la expresión de la voluntad del pueblo boliviano, que es esencialmente católico, sus actos y realizaciones se ajustarían a dicha voluntad. Nuestro pueblo católico quiere que las instituciones y la vida nacional se hallen informadas por el espíritu de Cristo y de la Iglesia.

Afirmamos, sin temor de errar, fundamentados en la Encíclica "Divini Illius Magistris" de Su Santidad Pío XI, que "no puede existir educación completa y perfecta si la educación no es cristiana" y que tan sólo una educación de principios católicos será capaz de dar a la iglesia y al Estado hombres responsables para el porvenir. Con igual seguridad afirmamos que una educación sin principios religiosos dejará a nuestro pueblo sin orientación y lo conducirá a la quiebra y al caos moral.

"Reconocemos que la educación es obra necesariamente social, no solitaria" y que la iglesia, la familia y el Estado están llamados a darle una solución armónica.

Como representantes de la iglesia, sociedad jurídicamente perfecta, tenemos el deber de defender sus derechos y libertades, entre los que se encuentran tanto los de la educación cuanto los de la familia, célula básica del organismo social.

Por ello, en conocimiento de que varias disposiciones del Proyecto del Código de la Educación Boliviana son incompatibles con los principios de la educación cristiana, manifestamos a Vuestra Excelencia los siguientes puntos que a criterio nuestro requieren modificación:

I.— ENSEÑANZA RELIGIOSA

El artículo IV, capítulo II, título II, del Proyecto del Código de Educación, declara que: "Se reconoce la libertad de enseñanza religiosa en todos los planteles educativos, fiscales y particulares, con carácter optativo para los educandos y con servicios docentes gratuitos".

Dicho texto, de ser aprobado en ese tenor, implicaría errores básicos y conclusiones contradictorias por las siguientes razones: a) El "carácter optativo para los educandos", de hecho suprimiría la enseñanza religiosa, dadas las circunstancias de ambiente, quintando toda obligatoriedad a los alumnos; además significaría tratar la religión como una materia innecesaria, siendo lo esencial para el hombre. El criterio de un educando no es suficiente para discernir los que conviene para el futuro. Dejar las matemáticas o la historia a la voluntad de los educandos, sería un desbarajuste. La expresión "con carácter optativo" solamente admitiríamos en el sentido de que el pueblo católico tiene derecho a la enseñanza religiosa para sus hijos, en forma obligatoria, con más razón que a cualquiera otra asignatura de educación. Pudiendo los no católicos ser eximidos de dicha obligatoriedad, si sus padres lo solicitan así.

Por otra parte, resultaría muy difícil, por no decir imposible, conseguir e injusto exigir trabajo docente y responsabilidad gratuitamente, ya que contradice al Código de Trabajo y sólo por tratarse de enseñanza religiosa. Además dicha cláusula está en contradicción con el artículo 3º de la Constitución Política del país que declara que el Estado "reconoce y sostiene a la Religión Católica, Apostólica y Romana", y no tan sólo el culto católico.

Después de todo, la justicia distributiva exige que se remunere a los maestros de religión como a los demás, porque el pueblo católico contribuye con el pago de impuestos al Tesoro Nacional, para subvenir a los gastos públicos, entre los cuales se cuentan los de educación.

Pedimos por tanto, que el citado artículo sea substituido por otro conforme a la justicia de nuestra reclamación.

II.— ESCUELAS NORMALES

El artículo 63 del Código, es inadmisible porque confiere al Estado el monopolio de las Escuelas Normales, lesivo a la libertad de enseñanza bajo la tuición del Estado, garantizada por la Constitución.

Además, va en contra de los derechos de la iglesia, sociedad esencialmente apostólica, que por su magisterio autónomo e infalible, recibido de Nuestro Señor Jesucristo, necesita y tiene derecho a una amplia libertad de enseñanza, de la cual no deben quedar excluídas las Normales, que habrán de ser mantenidas.

Por otra parte, el aporte y la contribución de la iglesia en la formación de maestros es una ayuda positiva, que vendrá a aliviar la escasez de elemento docente en momentos en que el Supremo Gobierno tiene el plan de extender la educación a las masas, teniendo en cuenta que las Normales del Estado, no forman y no formarán por mucho tiempo, el número suficiente de maestros que la democratización de la enseñanza requiere.

Las Normales católicas permitirán formar maestros nacionales para los colegios de la República, especialmente particulares, al igual que se realiza en las naciones más cultas y adelantadas e incluso aconfesionales.

III.— COLEGIOS PARTICULARES

La existencia de colegios particulares es una colaboración al Estado en la educación, que no debe ser disminuída, dada la insuficiencia del Presupuesto Nacional de Educación. Ellos han realizado una importante labor siguiendo fielmente las orientaciones y directivas de los organismos superiores de Educación.

Por estas razones nos oponemos al artículo del Código de Educación que fija un 60 por ciento de maestros nacionales, por un doble motivo: 1º) en el orden teórico no es lo más aconsejable nacionalizar la cultura, que por definición tiene un sentido universal trascendente a toda frontera nacional; y 2º) en el orden práctico la medida provocaría el cierre de numerosos establecimientos particulares, ya que significaría romper la unidad de orientación educativa del establecimiento, integrando el personal docente con maestros, cuya formación y posición ideológica es diametralmente opuesta a la del colegio, esto debido a que la mayoría de los maestros normalistas de las Normales oficiales, de los que podría disponerse, lejos de profesar un catolicismo militante según exigen los colegios católicos para su personal docente, siguen las líneas de una formación incompleta en el orden religioso. Un porcentaje más reducido, y siempre que se permita la plena libertad de establecer Normales católicas, resultaría inocuo.

Además fundamentándose en la Constitución Política del Estado, en el artículo pertinente a las relaciones entre la iglesia y el Estado, y otros, y en el pensamiento del Supremo Gobierno, que desea plenamente responder a la realidad boliviana, que en el aspecto religioso es un pueblo esencialmente católico, pedimos se incluya en las Normales del Estado la cátedra de Religión.

Al someter a consideración de Vuestra Excelencia los anteriores puntos, nos guía un propósito sincero de colaborar en la Reforma Educacional, en su aspecto positivo de extensión de la cultura a la mayoría de la población, y de lucha contra el analfabetismo. A ese fin solicitamos que no se quite definitivamente a la Asociación de Cultura Indigenal Católica, de La Paz, la relativa y adecuada asignación en el Presupuesto Nacional, para la prosecución de su apostolado con las ciento seis escuelas rurales que paulatinamente han venido disminuyendo en número hasta parar en nada, con la supresión del presupuesto en el presente, no obstante de la reiterada reclamación.

La iglesia tuvo en el pasado esa preocupación, como lo prueban sus obras educativas misionales en los campos, ciudades y pueblos, tanto en la Colonia como en la época Republicana.

No dudamos que estas consideraciones merecerán plena acogida de parte de Vuestra Excelencia y de su Gobierno, para lograr una armoniosa colaboración entre la Iglesia y el Estado, cada uno desde su campo en materia educativa, lo cual redundará en una mayor cordialidad en sus relaciones.

Aprovechamos la oportunidad para reiterar a Vuestra Excelencia las expresiones de nuestra más distinguida consideración.

Abel I. Antezana, Arzobispo.— Jorge Manrique M., Obispo Auxiliar y V. G.

Los Petroleros han Ingresado a la Tarea más Ardua en el Congreso de la Ciudad de Tarija

UN ASPECTO DE LA INAUGURACION DEL CONGRESO NACIONAL de Petroleros, que se realiza en la ciudad de Tarija.—

Conversando con redactores de EL DIARIO el periodista Luis Raúl Durán, que actualmente ocupa la jefatura de informaciones y propaganda de Yacimientos Petrolíferos Fiscales Bolivianos y que regresó de la ciudad de Tarija a donde se trasladó como miembro de la Comisión Organizadora del Tercer Congreso Nacional de Trabajadores Petroleros de Bolivia, fuera de proporcionarnos la información última sobre su desarrollo formuló también algunas declaraciones atañaderas a las proyecciones del mismo.

UN IMPACTO

—Fué acierto en el Consejo Ejecutivo de la Federación Sindical Petrolera — anotó Durán — la designación de la ciudad de Tarija como sede de su tercera reunión congresal interna, ya que por todas las expresiones comprobadas, allí a orillas del Guadalquivir, era evidente el impacto en el corazón popular tarijeño. Tarija no sólo recuerda a sus buenos hijos sino que los honra sin regateo. Y, por otra parte, a la espera fraternal seguía la anhelante impaciencia por la realización del Congreso Nacional Petrolero. Puedo asegurar ahora que la opinión tarijeña se halla pendiente de los resultados de las actuales deliberaciones del Palacio Consistorial.

LA INAUGURACION

Sobre la solemne ceremonia inaugural llevada a cabo en el Cine—Teatro "Edén" el día 12, recién pasado, con la asistencia de las principales autoridades locales y la adhesión total de los sindicatos de la Central Obrera Departamental y la Federación Agrario—Campesina, nuestro informante refirió las notas más emotivas del programa que tuvo duración de cerca de dos horas, entre las 15 y 17 de la tarde.

El Himno Nacional de Bolivia cantado con verdadera unción patriótica al igual del Himno Departamental de Tarija, patentizó el nuevo espíritu sindicalista que reina en el país. Y el minuto de silencio guardado en memoria de los trabajadores petroleros muertos en el incendio del Pozo 10 de Camiri como el recuerdo de la guerra del Chaco, o de la defensa del petróleo boliviano, demostró la conciencia que ahora distingue a las clases laboriosas de la industria fiscal.

PUESTO DE COMBATE

Entre los oradores petroleros, el gerente administrativo de Y.P.F.B. singularizó su palabra en brillantes períodos. Pertenecen al doctor Jaime Otero Calderón estos conceptos recogidos por nuestro colega: "Al petrolero le ha correspondido tomar su puesto de combate en Y.P.F.B. con tesón y sacrificio, y la industria fiscal del petróleo ya no es una esperanza sino una bella realidad". "El mayor triunfo de él está en haber destruído el tabú oligárquico de la incapacidad del Estado y los bolivianos".

A su turno José Téllez Herrero y Fuad Mujaes, dirigentes sindicales destacaron la significación histórica del Congreso y la elección de Tarija.

PRESIDENCIA DEL CONGRESO

Tras un acuerdo previo de las delegaciones de Camiri, Cochabamba, La Paz, Oleoducto, Guairuy, Bermejo, Sanandita, Sucre, Santa Cruz, Oruro, Potosí y Tarija ocurrido en el Hotel "Viña del Mar", más tarde en la sesión preparatoria cumplida en la Alcaldía Municipal, rápidamente se dió curso al nombramiento de la directiva del Congreso. Adolfo Paco Careaga, viejo luchador sindical que el año pasado presidiera en Cochabamba el Segundo Congreso Nacional Petrolero, fué nuevamente proclamado presidente. Son palabras suyas: "Las deliberaciones tienen que ser concienciales porque estamos pisando tierra de Paz Estenssoro". René Llévana obtuvo la secretaría general y Mario Requena la relatoría y coordinación.

LO ARDUO

Con la organización de las comisiones de Régimen Interno y Control, de Asuntos Económicos, de Asuntos Sociales y Organización, de Asuntos Políticos, de Asuntos Educacionales y de Cultura, Prensa y Propaganda, el Congreso a partir de anteayer ha ingresado a la parte más ardua de sus tareas, pues tiene que estudiar los proyectos de reestructuración estatutuaria, confrontando las actuales necesidades y el momento histórico, los que se refieren a Vivienda Propia, recategorización, Caja de Pensiones y Jubilaciones, a la implantación de escuelas de alfabetización en los Sindicatos, creación de colegios y facultades de tecnificación, organización de bibliotecas sindicales, soluciones sanitarias, regularización de la prensa petrolera, etc.

VOTOS

En conocimiento de que el Congreso Internacional de la Prensa reunido en Sao Paulo, Brasil, se dirigió al gobierno boliviano en apoyo del director — propietario de "Los Tiempos" de Cochabamba, los petroleros aprobaron un voto de protesta, estableciendo que el 9 de noviembre de 1953 desde su local que sirvió de parapeto falangista se hizo dos bajas entre trabajadores de la Refinería "Gualberto Villarroel".

JUDICIALES

El Proceso Criminal por Robo de Drogas del Min. de Salubridad

Como emergencia del juicio criminal instaurado por el Ministerio Público contra Pablo Avilés Mattos y otros por robo de las drogas de los almacenes del Ministerio de Higiene y Salubridad, en su oportunidad el fiscal del Distrito, doctor Juan B. Rojas, había revocado en parte el auto de sobreseimiento dictado por el juez inferior, en atención a las pruebas establecidas que implican indicios de culpabilidad de los sindicados Genaro Saavedra Pérez, Pablo Avilés Mattos, Hugo Siles, Alberto Peñafiel y Jorge Romecín, contra quienes se ha pedido que se decrete acusación formal, de conformidad a nuestras leyes penales en vigencia. Pero, una vez que el fiscal del distrito hubo remitido su extenso requerimiento a conocimiento del Alto Tribunal Superior de Justicia en grado de consulta, aún no se ha pronunciado hasta la fecha.

Muy Viajado y Dondequiera Aprobado

WESTCLOX

TRAVALARM

CALIDAD · CONFIABILIDAD

Compacto y fácil de empacar. Cristal irrompible. Tapa corrediza y espaldar de caballete. Manecillas y números luminosos. Despertador. Color nogal o marfil. Confiabilidad garantizada por Westclox. Haga que le muestren hoy mismo en la tienda el Travalarm y otros finos modelos Westclox.

WESTCLOX

La Salle, Illinois, U. S. A.
Western Clock Co., Ltd.
Peterborough, Ont., Canada

Famoso Apellido de Finos Relojes

SOCIER LTDA.
Suc. de
Gabriel Ormachea P.

SOCABAYA Nº 147

Teléfonos 3807-5333
Casilla 688 - La Paz.

COMUNICADO

DE LA COMISION DE ORGANIZACION DEL PRIMER CONGRESO NACIONAL DE LA COB.

Se recuerda a todos los compañeros delegados al Primer Congreso Nacional de la Central Obrera Boliviana a realizarse el 31 del presente mes, la obligación que tienen de manirse de dos fotografías propias para los fines de organización, tamaño carnet.

La Paz, 14 de octubre de 1954.

EDWIN A. MOLLER
Secretario de Organización de la COB y Presidente de la Comisión de Organización del Congreso Nacional de Trabajadores.

VAT 69

EL MEJOR WHISKY ESCOCÉS
Sanderson
Distribuidores en Bolivia
CRESPO, VELASCO y CIA, Edificio Lazarte, Plaza Venezuela, La Paz.

SALIO

A la venta el nuevo jabón en polvo "ATOMIC" especial para ropa fina de mujer. Cómprelo por mayor y menor en COMERCIAL MERCURIO Calle Loayza 19 Of. 4
51017

CONFITERIA "TIVOLI"

Anuncia su reciente apertura al distinguido público de La Paz.

AGUSTIN ASPIAZU y 20 DE OCTUBRE
71017

GUIA PROFESIONAL

MEDICOS

Dr Jacobo Abularach
MEDICO — CIRUJANO.— De la Univ de Chile Especializado en España CIRUGIA GRAL y ESPECIAL Estómago Intestinos Hígado Matriz Ovarios Várices Hemorroides. Bocio Hernias DOMICILIO Y CONSULTORIO Ayacucho 150 (Ed Flores) Tel 5459 oConsultas de 15 a 17

Dr Lucio Alanoca Valda
MEDICO CIRUJANO — Aparatos Hígado Pulmones Reumatismo Ovarios Matriz (hemorragias) Partos. Diagnostico precoz del embarazo Retención de placenta Enf de niños Atención permanente CONSULTORIO Y DOMICILIO Tumusla 630 casi esq Buenos Aires

Dr E. Alexandrowicz
MEDICO CIRUJANO.— Diplomado en Europa Enfermedades de la piel. Venéreas transtornos y problemas sexuales de ambos seres Consultas de 3 a 5 Av Busch 110 Tel 4534

Dr J Antezana Estrada
ESPECIALISTA.- Estudios de Especialización en la Univ de Harvard y Hosp de Boston y N York TRAUMATOLOGIA—CIRUGIA ORTOPEDICA Y RECONSTRUCTIVA Consultas martes y jueves de 18 a 20. sábados de 14 a 17 CONSULTORIO Ballivián 9 Tel 3896

Dr Ml Aragón Peralta
Estudios en las Universidades de Lima y Santiago de Chile Medicina y Cirugía Ginecología Obstetricia. Pediatría Trastornos alimenticios. Sangre Enfermedades transmisibles. CONSULTORIO 20 de Octubre 657 Tel 2965 de horas 16 a 19

DR. LIDIO ARCE
Varios años cirujano de Hosp. San Roque de Córdoba CIRUGIA GENERAL Bocio Estómago Vesicula biliar Cáncer de mama. Várices Tumores de matriz y ovarios CONSULTORIO: Loayza 362 Tel consult 3524 Consultas lunes a viernes de 16 a 18 horas

Dr Miciades Arce Alcoba
MEDICO CIRUJANO.— Cirugía general Cirugía ginecológica Partos y Niños Perfeccionamiento médico quirúrgico en Buenos Aires y Montevideo CONSULTORIO Hermanos Ballivián 111 Tel 2656 Consultas de 2 a 5 DOMICILIO Pinilla 100 esq 6 de Agosto

Dr E. Alexandrowicz
MEDICO CIRUJANO.— Diplomado en Europa Enfermedades de la piel. Venéreas transtornos y problemas sexuales de ambos seres Consultas de 3 a 5 Av Busch 110 Tel 4534

Dr J Antezana Estrada
ESPECIALISTA.- Estudios de Especialización en la Univ de Harvard y Hosp de Boston y N York TRAUMATOLOGIA—CIRUGIA ORTOPEDICA Y RECONSTRUCTIVA Consultas martes y jueves de 18 a 20. sábados de 14 a 17 CONSULTORIO Ballivián 9 Tel 3896

Dr Ml Aragón Peralta
Estudios en las Universidades de Lima y Santiago de Chile Medicina y Cirugía Ginecología Obstetricia. Pediatría Trastornos alimenticios. Sangre Enfermedades transmisibles. CONSULTORIO 20 de Octubre 657 Tel 2965 de horas 16 a 19

DR. LIDIO ARCE
Varios años cirujano de Hosp. San Roque de Córdoba CIRUGIA GENERAL Bocio Estómago Vesicula biliar Cáncer de mama. Várices Tumores de matriz y ovarios CONSULTORIO: Loayza 362 Tel consult 3524 Consultas lunes a viernes de 16 a 18 horas

Dr Miciades Arce Alcoba
MEDICO CIRUJANO.— Cirugía general Cirugía ginecológica Partos y Niños Perfeccionamiento médico quirúrgico en Buenos Aires y Montevideo CONSULTORIO Hermanos Ballivián 111 Tel 2656 Consultas de 2 a 5 DOMICILIO Pinilla 100 esq 6 de Agosto

Dr E. Alexandrowicz
MEDICO CIRUJANO.— Diplomado en Europa Enfermedades de la piel. Venéreas transtornos y problemas sexuales de ambos seres Consultas de 3 a 5 Av Busch 110 Tel 4534

Dr J Antezana Estrada
ESPECIALISTA.- Estudios de Especialización en la Univ de Harvard y Hosp de Boston y N York TRAUMATOLOGIA—CIRUGIA ORTOPEDICA Y RECONSTRUCTIVA Consultas martes y jueves de 18 a 20. sábados de 14 a 17 CONSULTORIO Ballivián 9 Tel 3896

Dr Ml Aragón Peralta
Estudios en las Universidades de Lima y Santiago de Chile Medicina y Cirugía Ginecología Obstetricia. Pediatría Trastornos alimenticios. Sangre Enfermedades transmisibles. CONSULTORIO 20 de Octubre 657 Tel 2965 de horas 16 a 19

Dr Lucio Alanoca Valda
MEDICO CIRUJANO — Aparatos Hígado Pulmones Reumatismo Ovarios Matriz (hemorragias) Partos. Diagnostico precoz del embarazo Retención de placenta Enf de niños Atención permanente CONSULTORIO Hermanos Ballivián 111 Tel 2656 Consultas de 2 a 5 DOMICILIO Pinilla 100 esq 6 de Agosto

Dr E. Alexandrowicz
MEDICO CIRUJANO.— Diplomado en Europa Enfermedades de la piel. Venéreas transtornos y problemas sexuales de ambos seres Consultas de 3 a 5 Av Busch 110 Tel 4534

Dr J Antezana Estrada
ESPECIALISTA.- Estudios de Especialización en la Univ de Harvard y Hosp de Boston y N York TRAUMATOLOGIA—CIRUGIA ORTOPEDICA Y RECONSTRUCTIVA Consultas martes y jueves de 18 a 20. sábados de 14 a 17 CONSULTORIO Ballivián 9 Tel 3896

Dr Ml Aragón Peralta
Estudios en las Universidades de Lima y Santiago de Chile Medicina y Cirugía Ginecología Obstetricia. Pediatría Trastornos alimenticios. Sangre Enfermedades transmisibles. CONSULTORIO 20 de Octubre 657 Tel 2965 de horas 16 a 19

Dr Juan Gamarra A.
ESTUDIOS EN EE UU Especialista en Cirugía del Cuello y Tórax (Bocio) Cirugía Abdominal y Ginecológica (Estómago Vesícula Apendice Hernias Matriz etc.) CONSULTORIO Av Villazón 682 frente a la Universidad. Horas 15 a 18 Tel 3244. DOMICILIO Av Arce 1526 Tel 4823.

Dr D Gamarra Loza
Urología especializado en el exterior Clínica y Cirugía de las vías Génito urinarias Riñones Vejiga Próstata Uretra etc Transtornos sexuales de ambos sexos Venéreas etc CONSULTORIO Av 16 de Julio 294 Consultas de 15 a 19 Tel 5399

Dr H Garnica Pommier
MEDICO CIRUJANO.— Cirugía general Ginecología (enfermedades de señoras) CONSULTORIO Potosí 501 1er piso Oficina 2 CONSULTAS de 16 a 18 horas DOMICILIO Landaeta 65 frente ex-Clínica Aparicio Tel 4525

Dr F. Guaman Troncoso
ESTUDIOS Y PRACTICA en el Cornell University y hospitales de EE UU SERVICIO de ANATOMIA PATOLOGICA Cáncer Tumores. Ulceraciones DIAGNOSTICO HISTOLOGICO Y CITOLOGICO precoz Cañada Strongest 240 Consultas de 16 a 18 Tel 2801

Dra. Edelmira Vargas de Guaman
GINECOLOGIA Y OBSTETRICIA.— Estudios y pract en el Cornell University EE UU Cirugía Ginecológica Enf de la mujer Esterilidad Embarazos. Partos y sus complicaciones CONSULTORIO: Cañada Strongest 240 Tel 2801 Consultas de 14 a 18.

Dr. Walter Guardia V
MEDICO—CIRUJANO — Diplomado en Europa CIRUGIA GENERAL Gastrointestinal Biliar Traumatología Huesos Articulaciones. Cirugía Estética Ginecológica CONSULTORIO: Av Mcal Santa Cruz Ed SS OO. Consultas de 14 a 16. DOMICILIO: F Guachalla 605 On parle francaise Se parla italiano

Dr Guillermo Guerra E.
MEDICO ESPECIALISTA.— RAYOS X. ENFERMEDADES BRONCOPULMONARES (Tuberculosis) HIGADO RIÑONES ESTOMAGO E INTESTINOS Consultas de 10 a 12 CONSULTORIO: Av Mariscal Santa Cruz 77 (altos casa CIBO) Teléfono 4874

Dr Alberto Gumiel B.
MEDICO CIRUJANO.— De la Universidad de Harvard (EE UU.) Urología enfermedades venéreas Trastornos sexuales impotencia Tratamientos modernos DOMICILIO Pasaje Armentia 6 CONSULTORIO Potosí 225 Tel 6921 Horas 17 a 20 Horas especiales para empleados

Dr. Víctor Huaman
MEDICO CIRUJANO — Corazón, Pulmones Hígado Ginecología y Obstetricia Venérea CONSULTORIO: Buenos 284 Consultas de 11 a 12 y de 14 a 18 Tel 6373 Casilla 1635

med F Humboldt Barrero
ENFERMEDADES DE LA PIEL — Miembro de la Asoc Internacional de Leprología y del Colegio Ibero — latino de Dermatología CONSULTAS: de 15 a 17 Murillo 220 DOMICILIO: Av Chile esq EE UU 40 piso.

Dr Luis Hurtado Gómez
MEDICO DE NIÑOS.— Estudios en Paris. Méjico y EE. UU. CONSULTORIO: Av Santa Cruz. edificio SS OO. 3er. piso. Tel 4938 Horas 14.30 a 17. DOMICILIO: Av Santa Cruz 77 (Ed. Cibo. Interior)

Dr. Kurt Koenigsfest L.
MEDICO CIRUJANO.— De la Universidad Friedrich Wilhelm de Berlin Especialista en Ginecología y Obstetricia CONSULTORIO Y DOMICILIO: Av Busch 160. esq. Diaz Romero Tel. 6276. Consultas de 15 a 19

Dr Bertoldo Krebs L.
MEDICO ESPECIALISTA DE NIÑOS Diplomado en Alemania CONSULTAS de 9 a 10, y de 15 a 17 Av Saavedra 615 Teléfono 4992

Dr. E. Lara Quiroz
MEDICO CIRUJANO.— Estudios en el exterior Medicina interna Rayos X Diatermia CONSULTORIO Y DOMICILIO: Av. 20 de Octubre 776. Consultas de 14.30 a 18 Tel 2267 Casilla 468

Dr Augusto López Vidal
MEDICO—CIRUJANO.— Especialización y práctica en Johns Hopkins University (Baltimore) Enfermedades y Cirugía propia de la mujer embarazos Partos y sus complicaciones CONSULTORIO Loayza 19 de horas 16 a 18 Tel domicilio 6391

Dr Juan Marco R.
DIPLOMADO EN CIRUGIA GENERAL Y ESPECIAL en la Rep Argentina Diagnóstico de las enfermedades biliares por SONDAJE FRACCIONADO COLANGIOMANOMETRIA OPERATORIA Consultorio Ed Almaraz 3er piso esq Mercado—Yanacocha Horas 15 a 19 Tel. domicilio 6707

Dra Stela Vargas de Maure
MEDICO—CIRUJANO.— Atiende enfermedades de la mujer Flujos Flores Blancas Leucorrea Embarazos Partos y sus complicaciones Consultas de 14 a 18 Consultorio Domicilio Pichincha 428 Teléfono 6947

Dr. Santiago Medeiros
MEDICO —CIRUJANO — Medicina interna especialmente enfermedades bronco — pulmonares y tuberculosis RAYOS X CONSULTORIO Y DOMICILIO Capitán Ravelo (prolongación) fina. entrando por Belisario Salinas Consultas de horas 2 a 6 p m todos los días Teléfono 5413

Dr Rodolfo Mercado R.
MEDICO—CIRUJANO.— Consultas de 10.30 a 12.30 Reserva: hora para consultas por las tardes CONSULTORIO Potosí 141 Tel 5291

Doctor Mohr
MEDICO DE NIÑOS — Especializado en Alemania Rayos Ultravioleta calle Federico Zuazo 430 Tel 3817 CONSULTAS de 2.30 a 6.30 p.m.

Dr G. Mendoza Catacora
Profesor de la Universidad Jefe del Servicio de Urología del Hospital Cirugía General especialmente enfermedades de Riñón Vejiga Próstata Ovarios Matriz etc Esterilidad en el hombre y la mujer Plaza Franz Tamayo 441 Horas 14.30 a 17.30

Dr Ismael Morales Pareja
MEDICO CIRUJANO.— Especialización en Rochester Chicago Gastroenterología Esófago Estómago Hígado Vías biliares e intestinos Gastroscopia y otros procedimientos modernos Consultas de 17 a 18.30 Ed. Chain 1er piso Plaza San Francisco Tel 5310 English spoken Man spricht deutsch

Dr William Muller
MEDICO CIRUJANO.— Especialista en Obstetricia y Ginecología Sanitario de Maternidad y Cirugía Diaz Romero esq Argentina Ed nuevo. Atiende todos los días hábiles de horas 15 a 18 Teléfono 2335

Dr Alfredo Murillo M.
MEDICO CIRUJANO.— Atiende enfermedades Venéreas y Piel Medicina interna Extirpación de Verrugas y Lunares CONSULTORIO Loayza 19. Hs 10 a 12 y 15 a 18 Servicio de practicante Tels 5260 y 3730 DOMICILIO: Juan de Vargas 487

Dr Orihuela Montero
MEDICO—CIRUJANO.— Especialización en la Universidad de Paris. Enfermedades genitourinarias de mujeres y hombres Riñones Vejigas Próstata Uretra Matriz Ovarios. etc Venéreas CONSULTORIO Ballivián Nº 81 (esquina Bueno) de horas 4 a 7 Teléfono 5869

Dr Walter Peredo P.
MEDICO CIRUJANO.— Cirugía general Cirugía ginecológica Matriz Ovarios Trompas Diagnóstico precoz del embarazo Partos Operación cesárea y del prolapso genital Esterilidad CONSULTORIO Potosí 73, esq. Colón Consultas de 17 a 19.30 Teléfono domicilio 2780

Dr G. Pérez Salmón
MEDICO—CIRUJANO.— Enfermedades internas infecciosas Eruptivas. NIÑOS. ADULTOS Av Camacho 43. de 2 a 5 p m DOMICILIO Batallón Colorados Nº 36 Teléfono 2682

Dr. Alcides Portugal C.
ESTUDIOS EN LA ARGENTINA.— Cirugía del Abdomen Estómago Hígado y Vías biliares. Intestinos. Hernias. Ginecología Medicina infantil. Consultas de 14 a 20. CONSULTORIO: Av Montes 682 Tel 5285. Casilla 1388

Dr Luis Pozo Trigo
ESPECIALISTA EN NARIZ OIDOS, GARGANTA Operaciones de amigdalas, especialmente en niños por procedimientos modernos Consultas de 11 a 12 y 14 a 18. Consultas de 7 DOMICILIO Yanacocha 230 Tel. 5389 Casilla 1648

Dr Rhea C.
INTERNISTA.- Del Colegio Med. de Chile Titulo revalidado Corazón, Presión arterial Reumatismo todo grado Riñones Hígado. Pulmones. "Bichos" en intestinos Alergias Alimentación de embarazadas y niños. LABORATORIO DE ANALISIS. Plaza San Pedro 66. de 10.30 a 19. Feriados y noches Otero de la Vega Nº 435.

Dr Victor Rios
MEDICO CIRUJANO.— Diplomado en la Universidad de Buenos Aires. Con práctica en los Hospitales de la Argentina y el Uruguay Cirugía General en especial cirugía de las enfermedades de señoras (Ginecología y Obstetricia) Consultas de 2 a 6 p.m CONSULTORIO Illampu 475

Dr. Carlos Alfredo Rivera
PROCTOLOGIA CIRUGIA GENERAL.— Estudios de especialización en EE UU y el Brasil Afecciones de Ano—Recto y Colon Tratamiento moderno de HEMORROIDES Fistulas Proctitis etc CONSULTORIO: Plaza Venezuela 60 Hs 14 a 17. Tel Cons 3975 Don 6982 Solicite hora

Dr. Jaime Rivera M.
MEDICO—CIRUJANO — Medicina interna Corazón Pulmones Aparato Digestivo Ultrasonoterapia tratamiento de lupus acne forunculos, ciática artritis adentis Consultorio: Yanacocha 612. Consultas de horas 9 a 12 Domicilio Av Argentina 16.

Dr Arturo Rojas Alaiza
Especializado en la Universidad y Hospitales de Paris Cirugía de Abdomen estómago intestinos vías biliares Ginecología matriz ovarios etc. Esterilidad CONSULTAS de 16 a 18 Edificio Chain Tel 5310 DOMICILIO: Juan de Vargas 8 Miraflores Teléfono 4320

Dr J Salgueiro Chavarria
MEDICO CIRUJANO.— Cirugía Ginecología Obstetricia Traumatología Enfermedades venereas CONSULTORIO Y DOMICILIO Plaza Riosinho esq Alto de la Alianza 3er piso Consultas de 2 a 7 de la tarde Casilla de Correo 496 Tel 5564

Dr Néstor Salinas Aramayo
ESPECIALISTA EN ENFERMEDADES DE NIÑOS Prof de Pediatria de la Fac de Medicina CONSULTORIO Av 16 de Julio 55 2º piso (altos teatro Monje Campero) Consultas de 14.30 a 18 DOMICILIO Sánchez Lima 1242 Tel 4257

Dr Pastor Sangueza
MEDICINA INTERNA.— Enfermedades broncopulmonares Corazon Aparato Digestivo CONSULTORIO calle Yanacocha Nº 235 Ed Asbun 5º piso Oficina Nº 2 DOMICILIO Graneros 482.

Dr. Luis V. Sotelo
ENFERMEDADES DE NIÑOS Y DE LA NUTRICION.— Dietéticas Infantil. De regreso de su viaje de estudios en EE UU y México atiende en su Consultorio calle Cañada Strongest Nº 208. 1er piso Consultas de horas 14 a 18 Tel 5638.

Dr Egon Spitz
DIPLOMADO EN ALEMANIA.— Titulo revalidado en Bolivia Atiende: Medicina interna Várices y sus complicaciones Niños Ondas ultracortas DOMICILIO Y CONSULTORIO: Av 20 de Octubre 1130 Consultas: lunes a viernes de 15 a 18 Tel 4005 Casilla 2319

Dr Fco. J. de Urioste
OBSTETRICIA Y GINECOLOGIA. Consultas todos los días de 15 a 18 horas.— CONSULTORIO Potosí 141. (planta baja) DOMICILIO Capitán Ravelo 899 Teléfono 2087

Dr Julio Vacaflor
MEDICINA INTERNA.— Broncopulmonares tuberculosis Infecciosas Niños CONSULTAS de 14.30 a 18. Av 6 de Agosto Nº 813 Tels 3906 y 3590

Dr José Valle Antelo
OBSTETRICIA Y GINECOLOGIA De regreso de los Estados Unidos. Atiende en la CLINICA SANTA ISABEL Plaza Isabel La Católica Teléfono 4973 CONSULTAS de 14 a 17 horas SOLICITE HORA

Dr Eduardo Vela Pacheco
CIRUGIA—MEDICINA DE NIÑOS— Consultorio Edificio Almaraz Mercado esq Yanacocha 59 piso CONSULTAS de 4.30 a 7 p.m días sábados atención gratuita para niños pobres DOMICILIO Sagárnaga Nº 55 Tel 4885

Dr. Enrique Vergara M.
ENFERMEDADES DE LA PIEL. — Consultorio: Colombia 390 Hs. 13.30 a 16.30 Casilla 2223

Dr Teodoro Von Borries
MEDICO CIRUJANO.— Cirugía General Consultas de 14 a 18 Potosí 501 Edificio Chain, primer piso Teléfono 3170 Domicilio Teéfono 2873

Dr Herbert Walterspiel
De la Univ de Freiburg Br Alemania Especializado en Medicina Interna y Radiología Instalación de Rayos X Electrocardiograma y Lab. Clínico CONSULTORIO Aspiazu 311 esq Ecuador (Ed Hertzog) Consultas de 14 a 16 y horas convenidas Tel. 3674 Casilla 364

Dr. Humberto Zelada V.
MEDICO DE NIÑOS.— Estudios de especialización en Santiago de Chile CONSULTORIO Yanacocha 230 (antes Clínica Conrad) DOMICILIO Cisneros 2. esq Diaz Romero Miraflores Tel 2973

DENTISTAS

Dr Angel Ballivián y Medina
CIRUJANO DENTISTA.— Rayos X. Atiende de 10 a 12 y 14 a 19 Reservar hora al teléfono 4208. Av Camacho. esq. Loayza edificio Sáenz quinto piso

Clínica Dental Quiroga
Atendida por dos cirujanos Dentistas Instalación moderna Rayos X especialmente Puentes y Coronas en oro y materiales modernos Dentaduras postizas totales y parciales en acrílico ATENCION PERMANENTE CONSULTORIO Y DOMICILIO Juan de la Riva 24. 2º patio altos

Dr Arturo Gallegullos y V
CIRUJANO DENTISTA.— Electro Diagnóstico Rayos X Extracciones. Tapaduras. Coronas Puentes Placas Odontología Infantil CONSULTORIO Y DOMICILIO Sánchez Lima 737. Sopocachi entre Fernando Guachalla y Rosendo Gutiérrez Consultas de 2 a 7

Dr. H. García Pradel
CIRUJANO DENTISTA.— Moderno instrumental científico alta especialidad Rayos X Tratamiento integral de las caries dentarias y enfermedades de las encías Control radiológico y radioscópico en toda curación CONSULTORIO Comercio 371 Horas 10 a 12 y 15 a 20

Dr med Lindner
Ex-profesor de la Universidad de Leipzig. Atiende en su Clínica-Dental Av América 295 de 9.30 a 1.30

Dr V Peláez Lazarte
CIRUJANO—DENTISTA.— Instrumental especial para niños y adultos Rayos X Anestesia general Protoxido de Azoe Horas fijas Atiende de horas 12 a 13 y de 14 a 20. CONSULTORIO Comercio 517 Tel 5480.

Prof Dunstan Pericon
CIRUJANO DENTISTA.— Especialmente Niños. Dentaduras parciales y totales Puentes coronas e incrustaciones de oro Extracciones y obturaciones en general CONSULTORIO: Potosí 451 De 9 a 12 y 2 a 6 Tel 5155.

Dr Pinel del Castillo
DENTISTA.— ODONTOLOGIA MODERNA Extracciones difíciles Dentaduras Operatoria RAYOS X Reservación de horas para tratamiento CONSULTAS de 9 a 12 y de 2 a 7 Calle Comercio Ed Cine Princesa 3er piso Departamento 14 Teléfonos 1976 y 4777

Dr. Roberto Staszeski L.
CIRUJANO DENTISTA.— Universidad de Chile y EE UU Instalación y procedimientos modernos RAYOS X Consultas de 10 a 12 y de 14 a 19. Ed Sáenz 2º piso Av Camacho esq Loayza Casilla 754 Tel 5548

Dr V. Hugo Valdez R.
CIRUJANO DENTISTA.— Especializado en el exterior Prótesis Ceramica Servicio de Rayos X Av Mariscal Santa Cruz Ed Sickinger Tel 3301

Dr Jorge Plaza
CIRUJANO—DENTISTA.— Consultas de 10 a 12 y 14 a 19 Horas fijas. CONSULTORIO: Loayza 223 altos frente al Colegio La Salle

Dr. J. Quevedo Sánchez
DENTISTA.— Atiende con horas fijas de 10 a 12 y de 14 a 20. CONSULTORIO Potosí 501 esq Jenaro Sanjinés

Dr. Guillermo Ríos C.
CIRUJANO DENTISTA.— Por cambio de residencia ha instalado su consultorio en esta ciudad. Atención de horas 11 a 13 y 15 a 17. CONSULTORIO: Yanacocha Nº 230.

OCULISTAS

Dr. R. Monasterio Claure
MEDICO—OCULISTA.— Estudios y especialización en la Universidad de Chile (Servicio de Oftalmología del Prof CARLOS CHARLIN CORREA Hospital "Salvador" Santiago Chile). CONSULTAS de 2 a 6 p m Potosí 169 Tel 2282

Dr Rufio Max Otazo F
MEDICO OCULISTA.— Estudios de especialización en España e Inglaterra CONSULTORIO Montevideo 1. casi esquina Av Arce Atiende de horas 15 a 18

Dr J. Pescador Sarget
MEDICO OCULISTA. — Federico Zuazo esq Reyes Ortiz Tel 4509

Dr E. Pérez Pórcel
MEDICO ESPECIALISTA.— Enfermedades de Ojos Oidos Nariz y Garganta Estudios en las Universidades de Paris y Buenos Aires CONSULTORIO Loayza 18 3er piso Horas 15 a 18 Tel 4786 Ed EL DIARIO

Dr. Roberto Vaida Arana
EX—JEFE Y MEDICO AGREGADO DEL SERVICIO DE OJOS NARIZ, OIDO Y GARGANTA del Hospital Alvear y del Instituto del Cáncer de Buenos Aires Av Santa Cruz 77 (altos CIBO) Tel 4198 Consultas de 11 a 12 y 15 a 18 horas

LABORATORIOS

Laboratorio de Diagnósticos Biológicos "Sanitas"
Análisis clínico Hematología Bioquímica de la sangre Serología Bacteriología Parasitología Transfusiones de sangre y plasma calle Loayza 19. Oficina 6 Teléfono 3276 V M VILLAREJOS CRLSO S C ROSELL

Laboratorios Biológicos
Dr CARVAJAL.— De la Univ de Buenos Aires Catedrático de la U. M S A Análisis biológicos en general Diagnóstico Clínico en Sangre, Orina Líquidos biológicos. Técnicas modernas de absoluto control LABORATORIOS: Loayza 126. Horas 9 a 12 y 15 a 19

HIDROTERAPIA
HIGIENE Y SALUD. — Medicina natural a base de baños de transpiración mediante cámaras de vapor BAÑOS MEDICINALES especial para obesidad, (grasa inútil) reumatismo, gota Calle Batallón Sucre 434 (San Pedro) entre Héroes del Acre y Nilolás Acosta Atiende solamente en las tardes. D. E. Torres R.

ABOGADOS

Mario Bueno C.
ABOGADO.— Atiende asuntos en Suiza Francia y España On parle francaise BUFETE calle Comercio 371 Tel 3564

Froilán Calderón A.
ABOGADO.— Asuntos en general BUFETE Edificio Iglesias esquina Yanacocha—Ingavi 3er piso Oficina Nº 6 Tel 5698

Hugo Castellanos O.
ABOGADO.— Con abogados corresponsables en el interior Atiende gestiones administrativas en general Civiles DIVORCIOS (absoluta reserva) Sucesiones Organización de Sociedades BUFETE Mercado 269. Of. 8 Consultas todos los días Tel 5313

Angel Cordero Peralta
ABOGADO.— Ex—Juez Reinstalo su Bufete en la calle Jenaro Sanjines 321 esquina Potosí Atiende asuntos en general DOMICILIO Sagárnaga 270

Justino Daza Ondarza
ABOGADO.— Civiles administrativos sociales y mineros Yanacocha 235 1er piso Oficinas 6 y 8

Damaso Eduardo Delgado
ABOGADO.— Estudio Jurídico en Av Montes 673 6º piso Tel 3686 Administrativos industriales y civiles

Augusto Gottret B.
ABOGADO.— Especialidad asuntos comerciales mineros y civiles Organización de Sociedad Atención de 10.30 a 12 y 15 a 18 Ayacucho 166 4º piso Tel 5206 Casilla Nº 235

Hernán Paredes Candia
ABOGADO.— Atiende en las mañanas de 8 a 10 a 12 y en las tardes de horas 15 a 18. todos los días hábiles Bufete: Pasaje Kulijs (altos) con entrada por las calles Comercio Nº 544 y Jenaro Sanjinés Nº 432 Tel 5871. Casilla 1649

Dr. Alberto Pinilla M.
ABOGADO.— Asuntos en general. Especialmente Administrativos y Civiles DIVORCIO A BREVE PLAZO. Organización de Sociedades Mercantiles. BUFETE: Figueroa 532 Tel. 2316.

René Quiroga Vargas G.
ABOGADO.— Asuntos penales civiles. sociales administrativos y mineros Yanacocha 336 3er piso Of. 3

Raúl Romero Linares
ABOGADO.— Especialmente divorcios. sucesiones. contratos y Organización de sociedades Atiende de 15 a 18. BUFETE Potosí 501. esquina J. Sanjinés segundo piso Tel. 5212. Telegramas Romenares. Casi-

Mario Salinas Zalles
ABOGADO.— Asuntos en general calle Socabaya 147 Tel 3807.

Rodolfo Subieta
ABOGADO.— Estudio Colón 315. Casilla 129 Tel 2756 Civiles administrativos y mineros Organización de Sociedades Mercantiles

Carlos Terrazas T.
ABOGADO.— Notario de Fe Pública Atiende en su Notaría calle Yanacocha 235 3er piso Oficina Nº 6 Ed Asbún Domicilio Av Busch 420 Tel 3827

Dr. Carlos Tovar Gutzlaff
ABOGADO.— Graduado en la Universidad Central de Madrid Atiende asuntos civiles y administrativos Yanacocha 675 1er piso Oficina 1

H. Urquizo Gutiérrez
ABOGADO.— Sucesiones Contratos perfeccionamiento de títulos constitución de sociedades mercantiles cobranzas ESPECIALIDAD DIVORCIOS Consultas de horas 14 a 18 todos los días inclusive sábados Socabaya 313 esq Potosí Tel 3825 Casilla 1875 DOMICILIO Pichincha 741 Tel 4045

Guido Valle Antelo
Javier Arce Villalba
ABOGADO.— Civiles sociales Administrativos Mercantiles BUFETE: Av. Mariscal Santa Cruz Ed "Cadela" piso 11 Tel 4241 Casilla 4 y 145

Lutgardo Villalba Rosa
ABOGADO.— Asuntos civiles sociales. Mineros Apelaciones Min Minas Corte del Trabajo Administrativos Jubilaciones Pensiones etc Trámite Pasaportes Títulos Profesionales BUFETE Mercado 369 frente Ed Guerrero

NOTARIOS

Jaime Mendizábal Moya
NOTARIO DE FE PUBLICA.— Yanacocha Nº 628 3er piso Oficina Nº 40 Tel 6315 DOMICILIO Heriberto Gutiérrez Nº 2 Tel 1068

José Nava Cueto
NOTARIO DE FE PUBLICA.— Expide Sociedad Cumplimiento Yanacocha 236. 3er piso Oficina 18 Tel 2933. DOMICILIO Saavedra 601

JUVENAL ZEGARRA INFANTAS
NOTARIO DE FE PUBLICA. — Atiende domingos y feriados. Puntualidad y seriedad. OFICINA: Yanacocha Nº 365. DOMICILIO: Pasaje Tumusla Nº 9.

Manuel Zamora Gamarra
PROCURADOR.— Con varios años de práctica en el ramo Domicilio: calle Yanacocha Nº 761

AUDITORES

Walter Ballesteros E.
CONTADOR.— Recibe trabajos de contabilidad Tramite en general Oficinas Ed Iglesias 2º piso Yanacocha 473 Tel 1352

Héctor Calderón A.
AUDITOR FINANCIERO.— Ex — Contador General de la Contraloría. Contabilidades en general Revisiones Peritajes Trámites administrativos EDIFICIO IGLESIAS 3er piso Of Nº 8. Tel Nº 5698

Of de Contabilidad
Atiende trabajos de contabilidad, balances notas de costo trámites administrativos liquidación de impuestos etc POLICOPIADOS ESE ATIENDEN A PRECIOS MODICOS Publicidad "ARS" Loayza Nº 98 altos Tel 6213

Víctor Pacheco Jiménez
AUDITOR FINANCIERO.— Contabilidad general Costos Estadística Organización de Empresas y todo lo concerniente a Auditoría Financiera Casilla Correo 2130 Tel 4543

Manuel Villafán
CONTADOR
Casilla Nº 905 Teléfono 2455

BAÑO caliente a toda hora sólo con el afamado RAYO FLOTANTE el mejor calentador de baño. eléctrico Junin 725 — Teléfono 3310

JABON EN POLVO
marca "ATOMIC" el jabón de los hogares modernos preferido por las amas de casa. Se vende en COMERCIAL MERCURIO Calle Loayza 19 Of. 4.
51017

CENTRAL OBRERA BOLIVIANA

Comunicado a los Sindicatos

En cumplimiento de las determinaciones aprobadas por el Comité Ejecutivo de la Central Obrera Boliviana (C.O.B.), se comunica a los Sindicatos de La Paz que en la fecha señalada para la realización del Primer Congreso Nacional de Trabajadores. durante el tiempo que se desarrolle el programa general, no deben realizarse actuaciones aisladas que perjudiquen el curso normal de las deliberaciones en el Congreso.

Sin embargo, se invita a los Sindicatos que deseen participar en los programas de arte y cultura popular, dirigirse a la Secretaría Permanente (Av. 16 de Julio Edif. Ministerio de Minas) a fin de que sean incluidos en el programa general del Congreso.

La Secretaría de Cultura de la COB, por encargo especial del Comité Ejecutivo solicitará la colaboración de la Federación de Trabajadores del Arte y de los Sindicatos de Artistas y Escritores a fin de preparar un gran programa de Cultura Popular en homenaje al Primer Congreso Nacional de Trabajadores y dedicado a los Congresales e invitados fraternales.

La Paz, 13 de octubre de 1954.

¡POR LA REVOLUCION NACIONAL!
MARIO V. GUZMAN GALARZA
Secretario de Cultura de la COB.

JOSE P. ZEGADA
Secretario Permanente

COMITE DE ORGANIZACION DEL CONGRESO NACIONAL DE TRABAJADORES DE LA C.O.B.

Llamamiento a Propuestas

Por resoluciones expresas de la Comisión de Organización del Congreso Nacional de Trabajadores de la Central Obrera Boliviana, se convoca a propuestas para el servicio de cuatro colectivos y una camioneta en buenas condiciones para servicio urbano por diez días.

Las cotizaciones deberán hacerse por cada vehículo.

Los recorridos tanto de los colectivos como de la camioneta lo realizarán sin término de hora.

El plazo para la presentación de propuestas, en sobre cerrado, fenece el día lunes 18 del presente mes a horas 18, debiendo presentarse en la Secretaría de la Comisión de Organización del Congreso, Hotel "La Paz", 6º piso - pieza 603.

Mayores detalles en la Secretaría Permanente de la Comisión.

La Paz, 14 de octubre de 1954.

EDWIN A. MOLLER
SECRETARIO DE ORGANIZACION DE LA C.O.B. Y PRESIDENTE DE LA COMISION DE ORGANIZACION DEL CONGRESO NACIONAL DE TRABAJADORES

RAUL FERNANDEZ
SECRETARIO DE TRANSPORTES

PISTOLA PARA PINTAR
SE VENDE A PRECIO DE FABRICA
Calle Cnl. Juan Granier Nº 33 Quinto callejón Los Andes
51012

MANGUERA DE GOMA PARA AGUA
De 1/2 y 3/4
JENARO SANJINES Nº 217
21017

VENDO BUNGALOW EN LA FLORIDA
Living, comedor, cocina, dormitorio servicio, baño servicio. dos dormitorios, baño, garage, jardín, huerta.
Tratar en la misma casa: Av. COSTANERA Nº 4
Media cuadra arriba del puente: de 11 a 13 horas.
51017

GERMAN VARGAS MARTINEZ
ABOGADO
Atiende asuntos en general Bufete: Potosí Nº 501 esquina Jenaro Sanjinés, Primer piso. Oficina 11. Teléfono 6941. Casilla 2280.
10930

HELADERIA - CONFITERIA - BAR
Se transfiere en pleno centro de Santa Cruz.
Referencias al Tel. 4615.
31016

"ATOMIC"
El moderno jabón en polvo se encuentra en venta en la CALLE LOAYZA 19 Of. 4.
51017

AUTOMATICO
Es el jabón en polvo "ATOMIC" trabaja él solo mientras Ud. descansa. Quita las manchas al instante.
Adquiéralo hoy mismo en COMERCIAL MERCURIO Calle Loayza Nº 19 Of. 4.
51017

SEPELIOS

✝ **Sr. CARLOS BIGGEMANN.**— (Q.E.P.D.).— En la paz del Señor y confortado con los auxilios de la Santa religión ha dejado de existir Horst, Ruth (ausentes) Miriam Biggemann hijos y demás familia, ruegan a sus amistades y personas piadosas se dignen concurrir a la traslación de los restos mortales del extinto, el día de hoy a horas 16 y 30 p.m. al Cementerio Alemán. Favor que comprometerá la gratitud de la familia doliente. El cortejo fúnebre partirá de la capilla del Cementerio Alemán (Villa Copacabana)

✝ **MAXIMILIANO MIRABAL VASQUEZ.** (Q.E.P.D.). Ha fallecido Julia G. v. de Mirabal esposa Elisabeth Mirabal, Bethsabé M. de Villegas Agustín Melgarejo Eulogia Mirabal y Carlos Mirabal hijos; Ricardo Mirabal, Francisca M. v. de Romero hermanos: Antonio Villegas R. y Luisa de Melgarejo hijos políticos; Agustín Melgarejo Z., Geny, Fernando, Virginia Villegas, Alberto Dina Giménez Teresa y Nilda Aviles nietos: los sobrinos y demás parientes ruegan a sus relaciones y personas piadosas se dignen asistir a la traslación de los restos del extinto al Cementerio General el día de hoy lunes 18 a horas 17 p.m. (cinco de la tarde) el cortejo fúnebre partirá de la calle Calama final casa No. 787. Será favor que agradecerá la familia doliente no circulan invitaciones especiales.
Funerales valdivia.

MISAS

✝ **Sra. Doña FRUCTUOSA DE RIOS.**— (Q.E.P.D.).— Abel Rios esposo; Tito, Elena, Hugo, Pepe hijos; Alberto, Florentina, Mercedes hermanos políticos; Teresa, José, Néstor, Julio sobrinos y demás familiares invitan a sus amistades y personas piadosas se dignen concurrir a la misa que en sufragio de la extinta y recordando los ocho días de su sensible fallecimiento se celebrará el día de mañana martes 19 del presente a horas 10.30 en el templo de San Agustín La asistencia a este acto piadoso comprometerá la eterna gratitud de la familia doliente. El duelo se despide en la puerta del templo.

✝ **Niña LINA MIREYA LISSON B.** (Q. D. D. G.).— Sus padres invitan a sus parientes, amistades, personas piadosas y especialmente a las alumnas del Colegio Lourdes, así como a la Congregación Hijas de María, para que se dignen honrar con su presencia la solemne misa y honras fúnebres que se celebrarán en la Iglesia de San Juan de Dios de esta ciudad, el día de hoy 18 del presente mes a horas 11 de la mañana, recordando el tercer aniversario de su sentido y llorado fallecimiento. Su concurrencia comprometerá la gratitud de la familia doliente. No circulan invitaciones especiales. El pésame se recibe por tarjeta.
21017

✝ **ELSA BELMONTE DE MALDONADO (Q.E.P.D.).**— Juan de Dios Maldonado Guzmán, esposo: Ramiro Lucio hijo: Felicia Guzmán madre política, Nilda, Emelina, Edmundo, Adhemar, Edna y Miriam Belmonte hermanos, los tíos, hermanos políticos primos, sobrinos y demás familiares, ruegan a sus amistades y personas piadosas se dignen asistir a la misa que recordando el primer año de su sensible fallecimiento se celebrará el día martes 19 del presente a horas 11 y 15 en el templo de San Juan de Dios. Favor que comprometerá la eterna gratitud de la familia doliente. El duelo se despide en la puerta del templo.

DIPLOMATICAS

—El embajador de Chile, señor Alejandro Hales, ofrece hoy en los salones del Sucre Palace Hotel, un cóctel en honor del Sr. Guillermo del Pedregal, vice presidente de la Corporación de Fomento de Chile.

—El alcalde de la ciudad, señor Juan Luis Gutiérrez Granier y su esposa, señora Maruja Iturralde ofrecerán el próximo jueves un cóctel en honor del embajador de los Estados Unidos, señor Edward J. Sparks y de su esposa, señora Andrée V. Sparks, que regresan a su país.

✝ **SRTA. BLANCA SILES CASTELLON.**— (Q.E.P.D.).— Irene C. v. de Siles, madre (ausente) Delicia Siles, Honorio, Emilia, Samuel, Carlos Aquilino Siles hermanos (ausentes), hermanos políticos, tíos, primos y demás familia ruegan a sus parientes, amigos y personas piadosas se dignen asistir a la misa, que recordando el primer mes de su sensible fallecimiento se mandará oficiar el día de mañana 19, a horas 9 y 15, en la iglesia de Santo Domingo (antes Catedral). Favor que comprometerá la gratitud de la familia doliente. El duelo se despide en la puerta del templo. 59021

✝ **MATEO SILVETTI (Q. E. P. D.).** Carmen Helguero v. de Silvetti esposa: Pablo, Germán, Genaro, Heraclio, Julia, Victoria, Luisa Margarita hijos: nietos y demás familiares ruegan a sus parientes y personas piadosas especialmente a los residentes de Patacamaya, asistir a la misa que recordando el 4º año de su sensible fallecimiento se oficiará en el Templo de San Juan de Dios el día de hoy a horas 8 y 30. Su asistencia a este acto piadoso comprometerá la gratitud de la familia doliente. El duelo se despide en la puerta del Templo.

✝ **JUAN JORGE JIRIS.**— (Q.E.P.D.).— Adela v. de Jiris esposa; Antonio, Blanca y María hijos; Juan, Rosa y Mariana Jiris hermanos; los sobrinos y demás deudos ruegan a sus amistades y personas piadosas se dignen asistir a la misa que en sufragio de su alma y recordando los seis meses de su sensible fallecimiento se hará recordar en la Parroquia de La Merced el día martes 19 del presente mes a horas 9 a.m. Su concurrencia a este acto piadoso será eternamente reconocido por la familia doliente. El duelo se despide en la puerta del templo.

✝ **DR. ALFREDO ENDARA GARCIA.**— (Q.D.D.G.).— La esposa, hijos y demás familia, ruegan a sus parientes y personas piadosas, se dignen concurrir a la misa que en conmemoración de los seis meses de su sensible fallecimiento se celebrará el día de mañana martes 19 del mes en curso a horas 10 a.m. en la iglesia de Santo Domingo (antes Catedral). Favor que será muy reconocida por la familia doliente. El duelo se despide en la puerta del templo.

✝ **FENELON LUGONES (Q.E.P.D.).** Oscar Lugones E. y Maruja Lugones de Monroy, hijos; Arturo Monroy, hijo político, ruegan a sus parientes, amigos, residentes de Ayata, socios de la Fraternidad (Hogamis" y demás personas piadosas, se dignen concurrir a la misa de requiem que en memoria del extinto y en ocasión del primer aniversario de su sentido fallecimiento, mandarán oficiar el día de hoy lunes 18 del mes en curso, a hs. 10, en el templo de San Juan de Dios. Su concurrencia comprometerá la eterna gratitud de los dolientes.

Crónica Social

PERSONALES

—El día de hoy llegarán a esta ciudad, en una jira que realizan por varios países de Latinoamérica los siguientes señores: Cnl. Robert C. Jones, socio de la firma bancaria Jones Kreeger and Hewitt y miembro del Comité Mundial del Comercio; Don E. Golay, presidente de la Farmer Feeder Co.; Franck Brison; J. N. MacArthur, ex—presidente de la Cámara de Comercio de Miami; R. F. Fleteneyer, presidente de la Fleteneyer Construction Company; C. F. Loehr, presidente de la Wooster Products y la señorita Blanca B. Achwartz de la Empresa Bogart y Schwaerz. En esta comitiva también llegan las esposas de los señores Robert Jones y MacArthur.

—Mañana cumple años el señor Juan Luis Gutiérrez Granier, alcalde Municipal de la ciudad de La Paz. Con este motivo, sus relaciones sociales, delegaciones sindicales, juntas vecinales y amigos personales le harán llegar su saludo.

REUNIONES

—El señor Tomás Guillermo Elio ofrece hoy un cóctel en honor de una delegación de hombres de negocios que llega hoy de los Estados Unidos.

—Con motivo de la clausura de la Semana de la Facultad de Ciencias Exactas de la Universidad Mayor de San Andrés, ayer tuvo lugar el almuerzo que fué ofrecido por el cuerpo de catedráticos de la mencionada casa superior de estudios.

—En los salones del "Centro Americano" el día sábado fué proclamada Reina de la Primavera la señorita Myrna Emmil de Ugarte Pardo, "Juventus" — 1954.

—La señora Sofía Ascarrunz ofrecerá mañana un té—canasta en obsequio de un grupo de sus amigas.

—Ayer un grupo de amigos del señor Guillermo Mendizábal Alvarez le ofrecieron una manifestación con motivo de despedirlo por su próximo viaje a Europa.

MATRIMONIOS

—En Santiago de Chile se ha llevado a cabo la unión nupcial de la señorita Emma Bova Garrido con el señor Willy Rowe. Los contrayentes pertenecen a familias de Bolivia y Chile.

—El día sábado en la Basílica Menor de San Francisco fué consagrada la boda de la señorita Martha Ruth Novillo U. con el señor Mario A. Fuentes F.

CUMPLEAÑOS

—La señora Teresa Medrano de Arandia recordó su onomástico el día de ayer.

ACTUACIONES

—Mañana en la Universidad disertará el doctor Luis Herbas abordando el tema: "El delito político".

—En el salón de conferencias del Centro Boliviano — Americano se dictarán esta tarde las siguientes disertaciones correspondientes al curso cultural que imparte dicha institución:

A horas 18.30 disertará el señor Fred W. Dickens Jr. sobre el tema "El sindicalismo y la vida obrera en los Estados Unidos".

A horas 19.15 hablará el señor José de Mesa quien se ocupará sobre el motivo "El subrrealismo y Salvador Dalí".

VIAJEROS

—De Buenos Aires, el Dr. Enrique Aparicio Chopitea, acompañado de su esposa, señora Judith Chopitea de Aparicio.

—En breve viajan al Perú el señor Fred Samojé, su esposa, señora Aida Calvimontes de Samojé y su hija Lotty.

—Hoy parte con destino a Sucre, Cochabamba, Santa Cruz y Oruro el atleta norteamericano Harrison Dillard.

—A las mismas ciudades, los señores Juan Jáuregui Oroza y Tomás Blacutt Lanza.

SEPELIOS

—Hoy a horas 16 y 30, serán trasladados al Cementerio de la capilla del Cementerio Alemán (Villa Copacabana) los restos mortales del señor Carlos Biggemann.

—Hoy a horas 16 serán trasladados al Cementerio General los restos mortales de la señora Julia R. de Andia.

ESPECTACULOS PARA HOY

TEATRO MUNICIPAL.— Matinée a horas 3 y 30, tanda a horas 6 y 30. noche a horas 9 y 45.— La cinta MGM en bello tecnicolor "La Viuda Alegre", con Fernando Lamas y Lana Turner. Beneficio Club de Los Leones. Luneta Bs. — 300.—

●

TEATRO PRINCESA.— Teléfono 2626.— Matinée, tanda y noche gran premier con el estreno de "La Viuda Alegre", con Fernando Lamas y Lana Turner.

●

CINE PARIS.— Teléfono 2380.— Matinée y tanda "Los Ojos Dejan Huellas", con Raf Vallone. Matinée, 45.— tanda — 50.— Noche doble "Eloisa" y "El Hombre que las Enamora", dos películas españolas. Luneta 25.—

●

CINE TESLA.— Teléfono 3803.— Matinée y tanda "Sor María" con Claudette Colbert. Matinée 55.— tanda 75.— Noche doble "Winchester 45" o "La Historia de un Fusil" con James Stewart y "Las Chicas Mandan". Luneta 30.—

●

CINE MIRAFLORES.— Matinée y noche doble. "Amor Salvaje" con Lina Montez y "Corazón de Fiera" con Antonio Badú. Luneta 25.— alta 20.—

●

CINE MURILLO.— Matinée y noche doble "Zorina", con Rafael Baledón y "Caminos de Sangre" con Abel Salazar. Luneta 25.— alta 20.—

●

CINE MIGNON.— Matinée y noche doble "Pecho al Peligro" y "Papacito Lindo", dos películas en castellano. Luneta 25.— alta 20.—

●

MONJE CAMPERO.— Matinée y tanda "Esto ante Todo" con Tyrone Power y Joan Fontaine. Precios matinée 55.— y — 45.— tanda 75.— y 55.— Noche doble "Ay Amor Cómo me has Puesto" con Tin—Tan y "Los Amores de una Viuda" Precios 30.— y 25.— Además en las tres funciones el noticiero nacional No. 72.

●

CINE LA PAZ.— Matinée y tanda últimas funciones de "Amor Nació en París" con Red Skelton. Precios matinée 55.— y tanda 75.—. Noche doble "Del Cielo Vengo" con Clifton Webb y "Su Propio Verdugo". Precio 30.—

●

CINE EBRO.— Matinée y tanda el film "La Tienda de la Esquina" con El Chicote y Bárbara Gil. Precios matinée 45.- y 30.- tanda 50.- y 35.-. Noche doble "La Hija del Penal" con María Antonieta Pons y "La Rondalla". Precios 25.— y 20.— Además en las tres funciones el Not. nacional Nº 72.

●

CINE ABAROA.— Matinée y tanda el drama "Viva Zapata" con Marlon Brando y Jean Peters. Precio matinée 45.— y — 30.— tanda 50.— y 35.—. Noche doble "María de la O" y "El Barrio de Pasiones". Precios 25.— y 20.—

●

CINE ROXY.— Matinée y tanda última vez "Mi Esposa y la Otra" con Arturo de Córdova. Precios matinée 45.— y 30.— tanda 50.— y 35.—. Noche doble "Ud. Tiene Ojos de Mujer Fatal" y "La Mujer del Puerto" con María Antonieta Pons. Precios 25.— y 20.—

●

CINE COLON.— Matinée y tandas 14 horas presenta en popular "El Suavecito" con Víctor Parra. Precio Bs. 25.—

●

CIN ECOLON.— Matinée y tanda funciones triples "El Apache", Tambores de Fu Manchú del 13 al 15 fin y "Furia India". Precios matinée 45.— y 30.— tanda 50.— y 35.—. Noche doble "Hombre de Conquista" y "Cuando Baja la Marea". Precios 25.— y 20.—

●

CINE BOLIVAR.— Teléfono — 5051.— Matinée y tanda última vez "Alma de Payaso" con Red Skelton. Precios matinée 45.— y 30.— tanda 50.— y 35.—, Noche doble "El Zorro del Desierto" y "La Vendetta". Precios 25.— y 20.—

●

CINE AVENIDA.— Teléfono — 5409.— Matinée y noche función doble "Manos de Seda" con David Silva y "Horas de Espanto" con Richard Basehart. Precios matinée y noche 25.— y 20.— Sólo en tanda el drama "Beldades Nocturnas" con Gerard Philipe y Gina Lollobrigida. Precios 50.— y 35.—

SU HOROSCOPO PARA HOY

Por Stella

LUNES, 18 de octubre — Los nacidos hoy son personalidades que atraen a su órbita a todas las personas que conocen, pues tienen un gran magnetismo personal. Pero como ya se han encontrado algunas veces con personas que les han adulado para sacar partido de ellos, están escamados y han adquirido una actitud un poquito altanera. Esta actitud de reserva en ellos no es natural y debían mantenerse tal cual son — todo lo que tienen que hacer es tener más cuidado al elegir a sus amigos.

Su mente es muy aguda y va mucho más allá de la edad de ellos. Tienen visiones de cosas del futuro que hoy no existen. Fácilmente podían volverse innovadores o inventores si solamente quisieran dedicarse a desarrollar y experimentar este lado de su naturaleza. Son muy estudiosos y probablemente se mantendrán siempre a la cabeza de su clase. La educación de ellos no termina con el término de sus estudios escolares, pues gozan de una mente que está siempre aprendiendo algo nuevo durante toda su vida.

Su fortuna, a veces buena y a veces mala, les llega en ciclos alternados. Su mejor día probablemente es el martes. Sus intuiciones son muy agudas y deberían obedecerlas siempre. Sus sueños serán fuera de lo común y muy vívidos y deberían aprender a interpretarlos, pues probablemente tienen un sentido definitivo. Se inclinan a casarse algo tarde en su vida.

La escritora norteamericana Fannie Hurst, nació bajo este signo.

INFLUENCIAS CELESTES PARA MAÑANA

¿Qué le auguran las estrellas para mañana? Busque su signo en la columna siguiente y guíese por los presagios estelares.

Martes, 19 de octubre

LIBRA (24 sept. — 23 oct.) — El amor de su vida será el punto álgido del día de hoy. Todo lo demás será secundario.

ESCORPION (24 oct. — 22 nov.) — Los asuntos suyos personales irán bastate bien, pero tenga cuidado con las confidencias a desconocidos.

SAGITARIO (23 nov. — 22 dic.) — Sea feliz hoy. Si alguien le ha hecho oposición a sus amores, es el día de su liberación.

CAPRICORNIO (23 dic. — 20 enero) — Las cosas deberían permanecer serenas y apacibles en su hogar. Los seres amados nos traen felicidad.

ACUARIO (21 enero — 19 febrero) — Las horas de la mañana son las mejores para sus actividades. Guarde su salud, especialmente por la noche.

PISCIS (20 febrero — 20 marzo) — Las cosas le saldrán muy bien si tiene usted cuidado. Cuide su salud y tenga paciencia.

ARIES (21 marzo — 20 abril) Sus intereses en los negocios y su carrera andan muy despacio. Concéntrese en los amores

TAURO (21 abril — 21 mayo) — Hoy no es buen día para ser demasiado arriesgado. Sea conservativo en todo y también en sus negocios.

GEMINI (22 mayo — 21 junio) — Mientras que sus asuntos personales andan muy bien, cuide mucho sus actividades en los negocios.

CANCER (22 junio — 23 julio) — Todo parece estar algo paralizado hoy. No haga ningún esfuerzo para cambiar las cosas. Cuide sus amores, pues son excelentes.

LEO (24 julio — 23 agosto) — Hoy no es su día para nada. Quédese tranquilo. No apure sus resoluciones. Espere.

VIRGO (24 agosto — 23 sept.) — Hoy es muy indicado la paciencia y la cautela en todo menos en los amores y romances. Ahora van bien.

SECRETARIA TAQUIGRAFA - DACTILOGRAFA

Con conocimientos de inglés precisa importante firma importadora, Buen sueldo.

Dirigirse a CASILLA 2247

acompañando copias de certificados.

21017

Reenganchadores

Teniendo permiso de las correspondientes autoridades para reenganchar peones para los trabajos de la zona del Valle de Zongo, necesitamos contratistas reenganchadores.

Tratar:

Sección Secretaría, Plaza Venezuela.

14 de octubre, 1954.

Bolivian Power Company Limited.

H. MUNICIPALIDAD DE LA PAZ

Departamento Legal

CITACION

Por orden del señor Alcalde Municipal, se cita a los siguientes propietarios que tienen sus trámites de expropiación pendientes con objeto de definir el precio que se pagará en audiencia de transacción, debiendo presentarse éstos el día lunes 18 de los corrientes, a horas 9 y 30 a.m.

Propietarios Parque Arqueológico .. .. Calconi
Juan Velásquez .. .. Pura Pura
Hermógenes Balboa y otros .. .. Av. Frías
Néstor y Daniel Gisbert .. .. Teatro Lírico
Clotilde Vásquez .. .. Riobamba
José Romero .. .. P. Villarroel
Julia E. de Zelaya .. .. Tacagua
Susana V. v. de Palacios .. ..Av. Brasil

La Paz, octubre de 1954.

AURELIO VASQUEZ,
Asesor Jurídico de la H. Municipalidad

HOSPITAL GENERAL DE MIRAFLORES

CONVOCATORIA A PROPUESTAS

Por orden del señor Director del Hospital General, se convoca a propuestas para la provisión de carne y reparación de un horno eléctrico para la fabricación de pan. Las especificaciones están a disposición de los interesados en la Administración del Hospital General de Miraflores.

La Paz, 15 de octubre 1954.

EL ADMINISTRADOR

PIANOLA

Ofrezco en venta, nueva con rollos. Calle Murillo Nº 255.

31016

Gran Hotel Búlgaro

Calle Colón Nº 468 - Teléfono 4298 - Casilla 1154.

A un paso de la Plaza Murillo. Piezas sin pensión confortables e higiénicas Atendido por su propietaria

30922

INGLES

Intensivo. Sistema Norteamericano. Clases individuales. privadas. Tel. 4752 Llamadas de 9 a 12 a.m.

101014

¿Sufre de Salpullido?

¿Piel Agrietada?

¡Póngase Mentholatum pronto! Calma la comezón. Ablanda y suaviza el cutis áspero o agrietado. Es magnífico para aliviar la irritación que los pañales húmedos suelen causar al bebé.

Insista en el legítimo

MENTHOLATUM

EN VENTA

Queru-Queru Cochabamba, esquina Avenida Villarroel y Aniceto Padilla, lindo lote 1.200 metros.

Ref. Sra. Blanca Claure — Cochabamba correo general.

21017

EN VENTA

Casa Quinta "LOS PINOS" Calacala Cochabamba 1.100 metros magnífica situación.

Ref. Casilla 168 — Cochabamba.

21017

LLAMAMIENTO A PROPUESTAS DE LA COMISION DE ORGANIZACION DEL CONGRESO DE LA C.O.B.

La Comisión de Organización del Primer Congreso Nacional convocado por la Central Obrera Boliviana, llama a propuestas para la confección de CARNETS DE CREDENCIALES para los delegados obreros, en número de CUATROCIENTOS forrados en tela y de acuerdo a la muestra que se puede informar en la Secretaría de la Comisión, 6º Piso del Hotel "La Paz" departamento 603.

Las propuestas deben presentarse en dicha Secretaría hasta el día martes 19 a horas 18, del presente mes.

EDWIN A. MOLLER
Secretario de Organización de la COB y Presidente de la Comisión de Organización del Congreso Nl. de Trabajadores

COMUNICADO DEL COMITE DE ORGANIZACION DEL CONGRESO NACIONAL DE TRABAJADORES DE LA C.O.B.

Direcciones de las Confederaciones y Federaciones

El Comité de Organización del Congreso Nacional de trabajadores de la Central Obrera Boliviana (C.O.B.), comunica a todas las Confederaciones y Federaciones afiliadas a esta entidad matriz de los trabajadores de Bolivia, la obligación de enviar la nómina de sus Comités Directivos y direcciones de sus Sedes o Secretarías Permanentes, a la Secretaría de Organización del Congreso, Hotel "La Paz" 6º piso, a fin de publicar una Guía Sindical para facilitar el desarrollo de las labores congresales.

El plazo fenece el día lunes 18 del presente mes.

La Paz, 14 de octubre de 1954.

EDWIN A. MOLLER
Secretario de Organización de la COB y Presidente de la Comisión de Organización del Congreso Nl. de Trabajadores

✝ **Señora JULIA R. DE ANDIA**
(Q. E. P. D.)

Eduardo Andia, esposo; Waldo y Lily, hijos; Manuel Radríguez, padre; Plácido Rodríguez, hermano; Dionicio, Emilio y Francisco Rodríguez, hermanos (ausentes); Serafina de Rodríguez, hermana política, y demás familiares invitan a Ud. a la traslación de los restos mortales de la extinta al Cementerio General el día de hoy lunes. El cortejo fúnebre partirá de la calle "Benancio Burgoa" Nº 993, a horas 16.—

Los familiares agradecen anticipadamente su asistencia a este acto. No circulan invitaciones especiales. El duelo se despide por tarjeta.

Ha dejado de existir confortado con los auxilios de la Santa Religión Católica, el que en vida fué

✝ **Señor CASIMIRO APAZA A.**
(Q. E. P. D.)

Su hija, María Apaza (ausente); sus compadres, Walter Molina y señora; su padrino, Miguel Mollinedo y Dina Fontana R. y demás parientes ruegan a sus amistades, personas piadosas y en forma especial a la Colonia Peruana y Sindicato Valach, asistir a la traslación de los restos del extinto al Cementerio General, el día de hoy lunes 18, a horas 16 (4 p.m.).

El cortejo fúnebre partirá de la calle Almirante Grau casa Nº 528. Atención que agradecerán los familiares.
Funerales Casa "Santander", Telfs. 3663, 3656, 4921.

Ha dejado de existir el que fué

✝ **Señor don CARLOS BIGGEMANN**
(Q. E. P. D.)

Pablo Biggemann, sobrino y demás familia, ruegan a sus amistades y en forma especial a la Colonia Alemana, asistir a la inhumación de los restos del extinto que se efectuará en el Cementerio Alemán el día de hoy, lunes 18, a horas 16 (4 p.m.).

Atención que agradecerán los familiares.
Funerales Casa "Santander", Telfs. 3663, 3656, 4921.

Confortado con los auxilios de la Santa Religión, en la paz del Señor, ha dejado de existir el

✝ **Señor LUIS SALMON BALDIVIESO**
(Q. E. P. D.)

Cristina Valverde de Salmón, esposa; Federico Salmón Baldivieso, Carmela S. de Delós, Carlos Salmón Baldivieso y Elena S. de Costas, hermanos; Alfredo Valverde, padre político; Lola Alfaro de Salmón, Yolanda Raffo de Salmón, Enrique Costas y Luis Valverde, hermanos políticos; los tíos, primos, sobrinos y demás familia, ruegan a sus parientes, amigos y personas piadosas se dignen concurrir a la traslación de los restos del extinto al Cementerio General, el día de hoy, lunes 18 de octubre, a horas 16.— El cortejo fúnebre partirá de la calle Cordero Nº 31.

Su concurrencia comprometerá la gratitud de la familia doliente. No circulan invitaciones especiales.

El duelo se recibe por tarjeta.
Exequias Casa "Gutiérrez". Telf. 2704. 3057.

EL DIARIO

TELEFONOS

Dirección 6681
Jefe de Redacción 6071
Redacción 2563
Gerente y avisos 2700
Dirección cables radiogramas telegramas DIARIO Cajón Postal Nº 5. Gótica El DIARIO calle Loayza Nos. 2 a 24

TELEFONOS DE URGENCIA.—
Asistencia Pública 2115
Jefatura de Investigaciones 3.24
Comisaría de Tránsito 6142
Retén de Bomberos 4545

Llegada de vapores a Mollendo Perú DEL NORTE.—
Wilhelm Bereckamp 17 de octubre Gul Bakker 8 Leche Dan 8. Santa Bárbara 9, Bandestein 11, Bleis 12 Gul Farmer 20, Santa Luisa 23 Gerua Dan 24 Santa Elia, na 25 Essen 25

CASAS Y TERRENOS Se vende

COMERCIAL LOAYZA. — Plaza Murillo 413. Tel. 5026. Vende lindo lote de terreno en Av. Circunbalación solo a Bs. 1.500 m2. especial para quinta, tiene agua, luz, que a media cuadra de la cancha del Strongest, esta es una ganga. 41017

COMERCIAL LOAYZA. — Plaza Murillo 413. Tel. 5026. Vende casa San Pedro por solo 3.500.000.— no pierda esta oportunidad. 41017

COMERCIAL LOAYZA. — Plaza Murillo 413. Vende lindo lote de terreno en Villa Copacabana de 550 metros 1.200 Bs. el metro, ganga. 41017

COMERCIAL LOAYZA. — Plaza Murillo 413. Tel. 5026. Vende linda casa Obrajes consta de un departamento amplio jardín precio de regalo. 41017

VENDO terreno Villa San Juan sobre Av. y calle, Ernesto Carvajal Vera Potosí 451. 31016

VENDO casa Av. Buenos Aires — 3.200.000.— Ernesto Carvajal Vera, Potosí 451. 31016

VENDO casa confortable bastante sol, tiene terraza, final Montenegro. Ernesto Carvajal Vera, Potosí 451. 31016

VENDO casa residencial, Díaz Romero, Ernesto Carvajal Vera, Potosí 451. 31016

VENDO casa zona Gran Poder, Ernesto Carvajal Vera, Potosí 451. 31016

COMERCIAL Anglo Americana, Yacocha 416 esq. Comercio. Vende lotes lina. Almirante Grau, vende lote en Villa IV Centenario, compra casitas cualquier zona. 41016

VENDE en Villa Fátima una casita de 3 habitaciones con 500.000. metros. Mercado 315. Of. 11. 31016

VENDE casa en San Pedro calle Otero de la Vega, Mercado 315 Of. 11. 31016

VENDE casa en la calle Sucre y Yanacocha de 3 departamentos. Mercado 315 Of. 11. 31016

VENDE en Sopocachi Av. General Lanza 250 metros el metro a — 2.800. Mercado 315 Of. 11. 31016

VENDE 1.600 metros en Obrajes. Mercado 315 Of. 11. 31016

VENDE 5.000 metros cuadrados en Villa Copacabana, cerca de los colectivos. Mercado 315 Of. 11. 31016

VENDO casa en Tembladerani con extensión de 500 metros y 11 habitaciones, Mercado 315 Of. 11. 31016

VENDE 8 lotes de terreno en Sopocachi precio Bs. 4.500 y 5.000 — cada uno Mercado 315. 31016

VENDE 2 lotes en Miraflores cerca de la Plaza Uyuni, Mercado 315, Of. 11 31016

VENDE casa en Sopocachi de 3 departamentos nueva entrego vacía, Mercado 315 Of. 11. 31016

VENDE casa en la Villa Victoria 2 tiendas y 10 habitaciones. Mercado 315 Of. 11. 31016

SE vende casa con 2 frentes, propio para industria, Ref.: Comercio 112 51015

COMERCIAL LOAYZA. — Plaza Murillo 413. Tel. 5026. Vendo teléfono comercial entrega inmediata esta instalado en calle Yanacocha esq. Comercio precio de ocasión. 41017

TERRENOS 206 m2. calle Cuba, vendo sin intermediarios, Ref. Av. Argentina 287, final. 31017

VENDO de ocasión un lote de 1.350 metros amurallado y con puerta esquina 2 frentes luz y agua en Copacabana, dirigirse: Av. Manco Kapac Nº 68, altos. 31017

EN venta 2 lotes de terreno de 200 y 300 metros en Villa Copacabana, parada colectivos, Ref.: Gerónimo Soria, Miraflores Nº 6 frente Escuela Panamá. 41017

SE ofrece un lote de terreno en Calacoto 1347 m2. magnífica ubicación, precio de ocasión. Empresa Constructora, Juan de la Riva 39. 31017

CASAS Y TERRENOS Se compra

COMERCIAL LOAYZA. — Plaza Murillo 413 Tel: 5026. Compra terrenos en cualquier zona pagando buenos precios. 41017

COMERCIAL LOAYZA. — Plaza Murillo 413. Tel. 5026. Compra casas Miraflores, Sopocachi, San Pedro, Chijini y cualquier otra zona pagando al contado y recibimos en comisión, antes de vender su casa consulte nuestras oficinas en Plaza Murillo 413. 41017

CASAS y departamentos se necesita

COMERCIAL LOAYZA. — Plaza Murillo 413. Tel. 5026. Necesita departamento en alquiler o contrato anticrético cualquier zona, damos alquileres adelantados. 41017

FAMILIA extranjera necesita en alquiler casa junta amplia con dependencias, preferible zona Sopocachi, Ref.: Casilla 526 o Tel. 5897 en las tardes de 14.30 a 19 horas. 31016

DEPARTAMENTO de 2 a 3 dormitorios busca familia extranjera, 3 personas casilla 2367. Tel. 3261 41014

PIEZAS con o sin muebles Se alquila

ALQUILO habitación amueblada a caballero, Av. del Ejército 62. 21017

SE alquila departamento amueblado, calle Montevideo Nº 40. 61015

ALQUILO habitación amueblada con pensión, atiendo pensionistas, precios módicos, Ladislao Cabrera 5 Prado, gradas Sucre Palace. 51015

HOTEL Residencial Ballivián a pocos pasos de la Plaza Murillo ofrece piezas para pasajeros con todo confort, calle Ballivián 169, Tel. 3375. 151014

CASAS y departamentos en anticresis

OFREZCO contrato anticrético dos habitaciones, cocina servicio Bs. 250.000.— Manco Kapac 362 esq. Tamayo. 21017

DESEO tomar una habitación en anticresis, alquiler, Graneros 417, tienda sastrería. 51017

COMERCIAL LOAYZA. — Plaza Murillo 413. Tel. 5026. Necesita habitaciones y tiendas en contrato anticrético cualquier zona, doy desde 20.000 hasta 150.000, trámite al momento 41017

COMERCIAL LOAYZA. — Plaza Murillo 413. Tel. 5026. Necesita departamentos en contrato anticrético cualquier zona, doy 100.000. — 300.000.— 800.000.— 1.000.000.— Trámite al momento. 41017

OFRECE en contrato anticrético una casa nueva cerca de la Av. 16 de Julio por 1.500.000. entrego de inmediato, Mercado 315 Of. 11. 301016

OFRECE por departamentos en contrato anticrético 8.700.000. 600.000. 500.000.— Mercado 315. 31016

AVISOS diversos y de interés general

VENDO 2 lindas máquinas fotográficas 36 exposiciones, estilo laika, precio de regalo. Illimani 49. 41017

COMERCIAL LOAYZA. — Plaza Murillo 413. Tel. 5026. Compra azulejos blancos pago al contado y cemento blanco bolsa o por kilos, pago al momento. 41017

COMERCIAL LOAYZA. — Plaza Murillo 413. Tel. 5026. Compra con suma urgencia juego de baño, o tina solo pagando al contado. 41017

COMERCIAL LOAYZA. — Plaza Murillo 413. Compra refrigeradores, cocinas pagando al contado, recogemos a domilio. 41017

COMPRO calamina, Hotel Sucre, consejería. 41016

FRANCES, se prepara para exámenes Socabaya 240, Of. 15 interior 4º piso. 31016

SE vende una maleta de cuero importada, ver: en Bolívar Hotel Eden pieza 18 de horas 8 a 12 Sr Gómez. 31016

BAUL vendo, Hnos Manchego 1043 61014

SE vende por motivo de viaje, cortinas de terciopelo muy finos y estores alemanes, elegantes precios de ocasión, dirigirse: prolongación Venancio Burgoa calle nueva Nº 345. 61013

SE compran botellas clisadas de cerveza en Establecimientos América. Yanacocha 914. 23108

COMPRAMOS botellas vacías de aceite recogemos a domicilio desde 6 unidades compramos también puertas en cualquier parte de la República. Laboratorios "Willyss" Casilla 1243 Tel. 4004 La Paz 10109

MIEL de abejas compro Hirsch, Almirante Grau 472. 81010

HABIENDOSE extraviado títulos de 41 acciones de la Sociedad Anónima Marmolera registradas a favor del Sr. Claude Pinilla se comunica que dichos títulos quedan nulos y sin valor alguno debiendo extenderse los duplicados respectivos conforme a lo previsto por los Estatutos Sociales La Paz septiembre de 1954 30917

MAQUINAS DE COSER y escribir

VENDO máquina de escribir Remington portátil, Otero de la Vega No. 388. 31018

VENDO máquina Singer, radio pick — up, vitrina, baules, roperos, alfombras ternos, catres, sofá, cama Av. Saavedra 120. 61017

SE vende máquina de coser Singer eléctrica, portátil Bs. 230.000. — 6 de Agosto 2187. 61017

VENDO máquinas de escribir y coser precios de regalo, Illimani 49. 41017

VENDO linda máquina de escribir portátil último modelo Remington precio de ocasión, Illimani 49.

COMPRO máquina de coser cualquier marca pagando al contado, pedal o mano recojo a domicilio, señor Loayza, Plaza Murillo 413 Tel. 5026 41017

URGENTE compro máquina de escribir escritorio o portátil pago al contado recogemos a domicilio, señor Loayza, Plaza Murillo 413 Tel. 5026. 41017

SERVICIO DOMESTICO

MOZO auxiliar, para Hotel Chulumani, se necesita desde el 25 de octubre. Presentarse en Hotel Austria 31018

EXTRANJERO necesita cocinera con recomendaciones, buen sueldo, Av. Saavedra 455, tercer piso. 31017

SE necesita sirvienta con limpieza, cama adentro y señora para cuidado de casa, Av. 6 de Agosto Nº 997. 41017

SE necesita sirvienta con certificados que sepa cocinar, presentarse días hábiles, calle Yanacocha edificio Asbun 5º piso Of. 4. 21017

SE necesita una sirvienta con certificados, buen sueldo, calle Jenaro Sanjinés Nº 474 2º patio, buscar Sr. Arenas. 31017

NECESITO chico para atención de tienda América 393. 21017

SE necesita sirvienta con buenos certificados, para atender a matrimonio sin hijos, La Velacl?ad Av. Mariscal Santa Cruz 363. 31017

SE necesita cocinera y sirvienta para matrimonio solo, Pucarani 357, altos interior, fábrica de dulces. 41015

CHICA para cuidar 2 niños y pequeños quehaceres se necesita con recomendación 6 de Agosto 536, tienda La Exquisita. 51015

SE necesita cocinera y sirvienta, Federico Zuazo Nº 457. 71014

AUTOMOVILES CAMIONES ACCESORIO y garages

VENDO camión International en perfectas condiciones, Ref.: final Los Andes esq. Entre Ríos, garage. 31017

VENDO batería orquesta Bs. 35.000 Héroes del Acre 290. 51016

VENDO camioneta Reo, Ernesto Carvajal Vera, Potosí 451. 31016

VENDO llanta 700 x 20, Plaza Mariscal Sucre Nº 228. 51015

URGENTE vendo carrocería para camión completo, Av. Entre Ríos Nº 194 41015

VENDO automovil Studebaker modelo 41 con 2 llantas nuevas Rodríguez 279. 9109

OFICIOS DIVERSOS

SE necesita operarios sastres, Mercado 443, altos. 101016

SE necesita operarios compostureros, se pagan buenos salarios. Dirigirse Gral. Lanza 624, esquina Fernando Guachalla. 21018

SE precisa un topógrafo Ref.: "Empresa Construcciones" Juan de la Riva 39. 21017

NECESITO operarios soladores para calzados de damas y chicas, Waldo Ballivián 10 esq. Ecuador. 51017

SASTRERIA Arce, necesita bastonero a domicilio, se paga bien, Linares Nº 234. 41017

NECESITO sastres para damas, Pichincha Nº 441. 31016

NECESITO operario carpintero mueblista pago bien, Colombia 127. 51014

MUEBLES compra venta

EN venta mesa ping pong, Ref.: Indaburu 438, Tel. 5492, tercer piso. 41017

VENDO por cambio de negocio estante para tienda, mostrador, mesas, sillas licuadoras, botellas de cerveza y refrescos, Plaza Belzu 197. 31017

COMERCIAL LOAYZA. — Plaza Murillo 413 Tel. 5026. Compra muebles comedores, living, dormitorios y cualquier otro mueble pagamos al contado recogemos a domicilio y visitamos sin compromisos, también recibimos en consignación, damos el cincuenta por ciento adelantado. 41017

S.O.S. carpinteros competentes necesito, Colombia 127. 51014

COMERCIAL LOAYZA. — Plaza Murillo 413. Tel. 5026. Necesita comprar catres bronce pagando al contado, recojemos a domicilio. 41017

ESCRITORIOS nuevos, estilo frances, con sillones se venden, Fernando Guachalla 93. 41015

JUEGOS de living con tela importada, recién acabados, se venden, Fernando Guachalla 93. 41015

MUEBLERIA Mattos precisa operarios expertos con herramientas, pago bien calle Sucre 168. 51025

OCASION vendo roperos nuevos, cocinilla eléctrica alemana 2 hornillas, General González 137 frente cine Colón. 61014

MUEBLERIA Elba vende comedor, dormitorio prolongación Sucre 138 10108

OPERACIONES de credito. permutas. prst. e hipotecas

COMERCIAL LOAYZA. — Plaza Murillo 413. Tel. 5026. Ofrezco dinero préstamo prendas hipotecas trámite al momento, seriedad, garantía. 41017

OFRECE en primera hipoteca — 1.500.000. 1.000.000. 800.000. Mercado 315 Of. 11. 3116

OFICINAS Y LOCALES

SE ofrece en alquiler tienda espaciosa con depósito. Av. Héroes del Acre Tratar Francisco Pizarro 130. (antes Boquerón). 11018

PERMUTO casa nueva con camión, camioneta o auto, acepto arreglo de venta, Tarija Nº 191. 81012

PIANOS y demas instrumentos de música

COMERCIAL LOAYZA. — Plaza Murillo 413 Tel. 5026. Compra vitrolas, ortofónicas, pagando al contado recogemos a domicilio. 41017

VENDO radio 3 ondas, Villalobos 7, Miraflores. 31017

COMERCIAL LOAYZA. — Plaza Murillo 413. Compra radios, radiolas, pagando al contado, recogemos a domicilio. 41017

VENDO radio pequeña Westinghouse 2 ondas. Yanacocha 870. 31016

VENDO radio Philco una onda, corriente y pilas Bs. 40.000. Necesito pintor. Ref.: Farmacia "El Carmen" Santa Cruz esq. Linares. 31016

VENDO acordeón piano de 120 bajos, Jenaro Sanjinés 755. 41015

VENDO radiola Tesla nueva con discos, máquina de escribir Underwood portátil, máquina fotográfica Kodak 620 de fuelle y otros. atiendo inclusive feriados Ref.: Muñecas 608, altos. 81012

PRESTAMOS DE DINERO

COMERCIAL LOAYZA. — Plaza Murillo 413. Tel. 5026. Necesita personas que deseen prestar dinero sobre prendas 5% interés, garantía, reserva. 41017

COMERCIAL LOAYZA. — Plaza Murillo 413. Tel. 5026. Necesita personas que deseen prestar dinero primera hipoteca buen interés, garantía, reserva. 41017

PRESTO dinero 400.000.— sobre primera hipoteca, Ernesto Carvajal Vera, Potosí 451. 31016

Saddler confía ganar al francés Famechón

París, Oct. 16 (UP).— Sandy Saddler, el campeón mundial de boxeo del peso pluma, llegó hoy a esta capital procedente de Nueva York para la pelea que sostendrá el próximo día 5, sin disputar el título, con el francés Ray Famechón, campeón europeo de la misma categoría.

A su llegada, acompañado de su apoderado Charley Johnston, y de su amigo Robert Murphy, dijo que "si todo se desarrolla normalmente, no espera que la pelea llegue al límite de rounds".

J. DROBNY GANO EL TORNEO NACIONAL

Londres, octubre 16 (U.P.).— Jaroslav Drobny, el destacado tenista checoeslovaco, que ahora representa a Egipto, ganó el torneo nacional en cancha cubierta al vencer en el partido final a Vladislav Skonecki, polaco desterrado en Gran Bretaña, por 7-5, 7-9, 6-4 y 6-4.

Se Determinaron las Pruebas para el Puntaje Mundial del Automovilismo

Buenos Aires, 16 (AFP).— La Asamblea General de la Federación Internacional de Automóvil aprobó ayer las proposiciones de las subcomisiones.

Decidió que para el campeonato del mundo contaran las siguientes pruebas: Gran Premio de la República Argentina, el 16 de enero, Gran Premio de Mónaco el 22 de mayo, las 500 Millas de Indianápolis el 30 de mayo, los Grandes Premios de Bélgica el 5 de junio, de Holanda el 19 de junio, de Francia el 3 de julio, de Inglaterra el 16 de julio, de Alemania el 31 de julio, de Suiza el 21 de agosto, de Italia el 11 de septiembre y de España el 23 de octubre.

Las cinco mejores clasificaciones, en vez de cuatro, de cada corredor, serán tomadas para determinar el número de puntos.

Para el campeonato internacional de coches "Sport", las siguientes pruebas son mantenidas: Los 1.000 Kilómetros de Buenos Aires el 23 de enero, las 12 horas de Sebring, las 1.000 Millas el 30 de abril, las 24 Horas de Le Mans el 11 de junio, los 1.000 kilómetros de Nurburing el 28 de agosto, el Tourist Trophy el 17 de septiembre, el Targa Florio el 16 de octubre y la carrera Panamericana del 19 al 23 de noviembre.

La Asamblea aprobó también: Primero: la admisión del "Automóvil Club de Eritrea" y en principio la admisión del "AC de Andora", que será examinada nuevamente dentro de dos años.

Segundo: La admisión de Yugoeslavia en la Comisión Técnica Internacional, la que incluirá así a siete países con voz deliberativa (Alemania, Bélgica, Francia, Estados Unidos, Inglaterra, Italia y Suiza) y tres con voz consultiva (Suecia, Checoeslovaquia y Yugoeslavia).

Tercero: Una proposición de la Comisión Internacional de Circulación, tendente a aplicar a los velomotores los reglamentos. En lo referente a las motocicletas hasta de 50 cc. de cilindrada, la Comisión se limitó a recomendar que el Secretariado siga encargado del estudio de este punto, tomando en cuenta el interés que hay de no complicar demasiado los Reglamentos de estos vehículos, aunque tomando medidas para la seguridad de los usuarios de los caminos.

La Asamblea, a petición de la "Amerircan Automobile Association", modificó los artículos cuatro y cinco de sus Estatutos.

Finalmente, durante el examen de asuntos diversos, el delegado del Automobile Club de France, dió cuenta de las dificultades halladas por los automovilistas en la frontera hispano—francesa. El delegado español expresó su convencimiento de que tales dificultades podrán ser evitadas en adelante.

AVANTE GANO BIEN A SAN IGNACIO

El día 12 en la mañana se jugó un encuentro amistoso de foot-ball entre los equipos representativos de las fraternidades "Avante" que reune en su seno a jóvenes deportistas de la zona de San Pedro y San Ignacio conocida entidad del barrio de Miraflores

El encuentro, que tuvo alternativas agradables por la pujanza con que ambos delanteros buscaban el arco, terminó con el triunfo de "Avante" por 3 a 0, triunfo auspicioso si se tiene en cuenta que este once se presentó a disputarse su primer partido luego de larga relache.

El equipo ganador formó con Solares, Ergueta y Carrasco; Alvarez, Quevedo y Marín; Guzmán, Aguirre, Avalos, Viera y Lanza.

HURACAN Y SAN LORENZO EMPATARON

MARCELO, ARQUERO DE HURACAN, DESVIA CON GOLPE DE PUÑOS EL CABEZAZO DE PICOT.— El encuentro terminó empatado en un tanto. (Foto UP).—

CONCURSO HIPICO EN EL PARAGUAY

Asunción, 16 (AL).— Arribó una delegación militar brasileña encabezada por el teniente coronel Eloy de Menezes, para intervenir en dos encuentros hípicos ,con jinetes del ejército paraguayo.

Los militares brasileños fueron recibidos en audiencia especial por el presidente Stroessner y luego iniciaron sus adiestramientos en el picadero de la primera división de caballería.

Los brasileños se presentarán por primera vez en la tarde de mañana, domingo en el club Guaraní, terminando su actuación el jueves, cuando cumplirán su última presentación en el campo de Cerro Porteño.

GONZALES Y HAWTHORN PROBARON EL NUEVO FERRARI "TIBURON 2,500"

Milán, octubre 16 (U.P.).— Hoy se reveló que Froilán González, de Argentina, y Mike Hawthorn, los dos máximos volantes de la fábrica de automóviles Ferrari, sometieron ayer a pruebas en el autódromo de Monza al nuevo coche Ferrari "Tiburón 2.500".

González declaró que el nuevo modelo, en el cual Ferrari, tiene puestas sus esperanzas de hacer frente con éxito al Mercedes Benz alemán, hizo un promedio de 193,155 kilómetros por hora en ese autódromo de 6,300 kilómetros. Añadió que si bien esa velocidad era bastante menor que la mejor registrada en Monza, era promisora por tratarse de una prueba.

Después de las pruebas Hawthorn partió para Gran Bretaña donde se tomará un breve descanso. González permanecerá en Milán.

Se ha dispuesto que ambos corredores y los coches Ferrari que intervendrán en el Gran Premio de Barcelona, lleguen a esa ciudad el 20 de octubre para que tengan tiempo de prepararse para la prueba.

Colombia no irá a la Vuelta de Méjico

Bogotá, 13 (AFP).— En vista de un compromiso contraído con anterioridad para participar en el Campeonato Sudamericano de Sao Paulo, Colombia ha declinado la invitación que le formulara la Federación Mejicana, con miras a su actuación en la próxima vuelta de Méjico

En tal sentido la Asociación Colombiana de Ciclismo se ha dirigido a los organizadores de la séptima vuelta a Méjico, para explicarles las razones de tal ausencia. Esta decisión de Colombia de no participar en la mencionada competencia es definitiva.

OTROS ASPECTOS DEL CONCURSO HIPICO REALIZADO EN LA CIUDAD DEL TUNARI

Tercer, cuarto y quinto día: Concurso completo de equitación — Trofeo Ministro de Defensa.

Esta prueba que por primera vez se disputó en Bolivia, fué sin duda la de mayor envergadura de todo el Concurso. Consiste en una competencia dividida en tres fases realizadas en tres días consecutivos por el mismo jinete y caballo. El lunes se inició con la prueba de adiestramiento; siete jinetes se presentaron para disputarse el título de Campeón Completo. Carlos Guillén del C. H. Los Indios, el único jinete civil, logró ponerse en ventaja con su caballo No se avisa, que sorprendió al jurado por su trabajo muy bien logrado: seguido de cerca por el Cap. José Gil Reyes de la Escuela de Armas, montando el conocido crack Muncay. El teniente Hugo Banzer, en Huasuncho también se clasificó a pocos puntos con una buena presentación. Era evidente que el triunfo correspondería a uno de estos tres jinetes. El día martes se realizó la segunda fase, la rigurosa prueba de Exterior consistente en un recorrido de catorce kilómetros de Cross Country con ventidos obstáculos naturales. Fué impresionante el desarrollo de este recorrido; jinete y caballos tuvieron que emplear todos sus recursos para terminar la prueba dentro del tiempo límite. Guillén logró mantener su ventaja, siempre seguido de cerca por el Cap. Gil Reyes y Tte. Banzer. Cabe destacar la actuación del equipo del Regimiento Castrillo por su uniforme y valiente actuación, pues sus componentes llegaron a terminar toda la prueba en buena forma. Para completar la prueba solamente faltaba el recorrido en pista sobre saltos variados. Para los entendidos era descontado el triunfo de Guillén, pero sea por demasiada confianza o excesiva nerviosidad hizo uno de sus peores recorridos, quedando casi eliminado de la prueba ya que su caballo negó dos veces. Si el Cap. Gil Reyes no hubiese cometido una falta pasaba al primer puesto; pero con todo el márgen de puntos que llevaba Guillén fué suficiente para consolidarse en el primer puesto por un márgen mínimo de puntos. El Tte. Hugo Céspedes se lució en esta última fase con un impresionante cero faltas, pero por los numerosos puntos en contra, acumulados en la prueba de Exterior no pudo clasificarse entre los ganadores. De esta manera el binomio del Club Los Indios se adjudicó el título de Campeón Completo.

Sábado 2 de octubre.— Recorrido de Caza por el Trofeo Cnl Carlos Prudencio.— El Tte. Cnl. Octavio Sanz Guerrero logró un nuevo triunfo conduciendo en gran forma a su ya famoso rosillo José Pepe. El Tte. Edwin Cuba del Regimiento Castrillo hizo un recorrido que mereció nutridos aplausos y el segundo puesto muy bien obtenido. En tercer lugar se clasificó el Tte. Hugo Céspedes, que durante todo el Concurso vino demostrando un trabajo muy uniforme y concienzudo: lo mismo podemos decir del Tte. Hugo Banzer, quienes sin haber obtenido primeros puestos individuales siempre estaban en el marcador y obtuvieron valiosos puntos para sus respectivos equipos.

Séptima prueba.— De Cooperación.— Trofeo Región Militar No. 6.— Esta prueba tuvo un desarollo interesante y novedoso. Después de intensa lucha se impuso la pareja formada por el Tte. Cnl. Sanz Guerrero con José Pepe y Tte. Hugo Céspedes con Litoral; el segundo puesto también lo ocupó el equipo del E.M.G. compuesto por el Tte. Cnl. Hernán Cortez y nuevamente el Tte. Céspedes.

Domingo 3 de octubre.— En la mañana se realizaron dos pruebas de adiestramiento. En la primera se impuso el señor Carlos Guillén con Farolito, seguido por el Cap. Gil Reyes y el Tte. Hugo Banzer. La segunda prueba, de categoría mediana ganó en forma impecable el Tte. Cnl. Hernán Cortes con Soama que realizó una labor muy ajustada. Segundo se clasificó nuevamente el Cap. Gil Reyes con Granadero caballo de gran trayectoria. Cabe destacar el tercer puesto logrado por el Tte. Eberto Lema del C. H. Carabineros quien realizó un trabajo de grandes méritos demostrando así los notables progresos de esta unidad.

NUEVA DIRECTIVA DE ROYAL NORTEÑO

Ayer a las 15 horas, el club "Royal Norteño", procedió a la posesión de la nueva mesa directiva de la Institución, la misma que está así constituida:

Presidente señor Raúl Blanco (reelecto); vicepresidente Sr. Román Soria; Strio. Gral. Sr. Alfonso Quiroga; Strio. Deportes Juvenal Espinoza (reelecto); Strio. de Hacienda Armando Iñiguez (reelecto) Strio. Actas Prudencio Flores; Strio. Prensa y P. Alfredo Arteaga (reelecto) Strio. Relaciones Ernesto Cuenca (reelecto) Strio. de Cultura Estanislao Zevallos.

Delegados señores: Armando Iñiguez y Juvenal Espinoza.

B. Ortíz se Clasificó Para Seguir la Prueba

Resistencia Argentina, octubre 16 (U.P.). — El volante chileno Bartolomé Ortíz Sanz llegó a la meta con su coche a las 1.30 a. m. y así logró clasificarse para seguir en la carrera.

Tuvo grandes dificultades mecánicas al salir de San Francisco hacia la ciudad de Santa Fe.

Su tiempo de 23 horas 13 minutos da una idea de la lucha que ha tenido el volante chileno para mantenerse en la competencia.

Su clasificación fué 44.

Los controles se cerraron a las 6 de hoy.

EZEQUIEL NAVARRA PERDIO SU TITULO DE INVICTO AL CAER ANTE H. WORST

Buenos Aires Oct. 16 (UP).— Cayó el invicto puntero del campeonato mundial de billares a tres bandas Ezequiel Navarra anoche a manos del norteamericano Harold Worst por la cuenta 60/50.

Fué el primer revés del campeón argentino, que sigue encabezando la tabla de posiciones con 11 puntos.

Con la derrota de Juan Navarra por la japonesa Masako Katsura 60/52 Worst queda en segundo lugar de la tabla con 10 puntos y Juan Terceros con 9.

Los resultados de anoche fueron: Welker Cochran (EE.UU.) 60 carambolas 67 entradas serie mayor 4 promedio 0.89.

Ray Miller (EE.UU.) 35 carambolas 67 entradas serie mayor 4 promedio 0.52

Masako Katsura (Japón) 60 carambolas 77 entradas serie mayor 8 promedio 0.77.

Juan Navarra (Argentina) 60 carambolas 77 entradas serie mayor 6 promedio 0.67.

Joe Chamaco (México) 60 carambolas 74 entradas serie mayor 4 promedio 0.81.

Ray Kilgore (EE.UU.) 59 carambolas 74 entradas serie mayor 6 promedio 0.79.

Harold Worst (EE.UU) 60 carambolas 52 entradas serie mayor 12 promedio 1.15.

Ezequiel Navarra (Argentina) 50 carambolas 52 entradas serie mayor 11 promedio 0.96.

URUGUAY AUTORIZO AL CORREDOR GARCIA

Montevideo, octubre 15 (UP).— El consejo de la federación uruguaya de motociclismo autorizó al corredor J.C. García, a intervenir en una carrera internacional para motos de fuerza libre a disputarse en Santiago de Chile, el 24 de octubre.

García participó hace un tiempo en la carrera del circuito Chena, también en Chile, donde obtuvo un brillante triunfo.

"COLUMBIA" Presenta

EL SUPER SABIO

Carcajadas a Granel con CANTINFLAS

Jueves: TESLA

MIRAFLORES - MURILLO

INESPERADAMENTE ASTON VILLA GANO AL ONCENO DEL MANCHESTER CITY

Londres, octubre 16. (UP).— La jornada de hoy fué favorable para los equipos zagueros de la primera división porque solo ganaron dos de los seis primeros.

El 'Manchester United' derrotó al 'Chelsea' en el campo de este por 6 a 5 y quedó en el primer lugar de la clasificación.

El 'Sunderland' fué derrotado por uno a cero por el 'Everton' en el campo de este y quedó desalojado del primer lugar. Ahora ocupa el segundo, junto con su vencedor de hoy.

El 'Aston Villa' venció inesperadamente al 'Manchester City' por dos a uno y también inesperadamente, el Sheffield Wednesday" venció, igualmente por dos a uno, al 'West Bromwich'.

Los resultados completos de los encuentros de hoy fueron los siguientes:

Primera división.

Arsenal — Portsmouth 0—1.
Burnley —Bolton 2—0.
Chelsea —Manchester United 5—6.
Everton —Suderland 1—0.
Leicester —Huddersfield 1—3.
Manchester City—Aston Villa 2—4.
Newcastle — Tottenham 4—4.
Preston — Charlton 1—2.
Sheffield United — Blackpool 2—1.
Westbromwich — Sheffield Wednesday 1—2.
Wolverhampton— Cardiff 1—1.

La clasificación en la primera división de la Liga de Fútbol inglesa después de la jornada de hoy quedó como sigue:

Manchester United 18 puntos; Everton, Sunderland, Manchester City 17; Preston, Portsmouth, Woldehampton, West Bromwich 16; Bolton, Huddersfield, Chelsea 15; Charlton 14; Cardiff 13; Newcastle 12; Arsenal, Burnley 11; Aston Villa 10; Schffield Wednesday, Rottenham 9; Leicester 8; Sheffield United 7; Blackpool 6.

Nadadores Bolivianos Invitados a Iquique

Lima, 15 (AL).— Quince nadadores peruanos y una reina de belleza han sido invitados para actuar en un torneo internacional a realizarse en Iquique (Chile).

Una invitación similar se dirigió a la entidad dirigente de la natación en Bolivia.

El torneo comenzaría el 17 de enero del próximo año, siendo muy probable que asista la delegación peruana.

LA ASOCIACION DE FUTBOL AGRADECE AL PREFECTO DE TARIJA: LA NOTA

La Paz, 14 de octubre de 1954.

Al señor Cnl. Armando Pantoja Estenssoro, Prefecto del Departamento de Tarija. — Tarija.—

Señor Prefecto: Como a primera autoridad del Departamento, nos es honroso expresarle el saludo cordial y atento de la Asociación de Fútbol de La Paz, que últimamente visitó aquella capital mediante una Delegación deportiva par intervenir en el Campeonato Nacional de Fútbol. En aquella ocasión, fué partícipe de la tradicional hospitalidad y don de gentes de la sociedad y pueblo tarijeño.

Hechos de esta naturaleza magnifican los esfuerzos realizados para la cristalización de un deseo del deportismo de la ciudad de Fuentes. Olvidados los pequeños incidentes, surgidos al calor de las competencias, queda un hecho efectivo, y es que los pueblos de Bolivia, mediante el deporte interpretado por sus juventudes, aprende a conocerse y comprenderse, estrechando voluntades que luego serán puestas al servicio del resurgimiento de la Nación.

En esta virtud, sírvase aceptar señor Prefecto, el agradecimiento y felicitación del deportismo de La Paz, que rogamos sea hecho extensivo al noble pueblo de Tarija, a sus instituciones sociales y deportivas y sus dignísimas autoridades.

Con tan grato motivo, le renovamos los sentimientos de nuestra distinguida consideración.

Fdo. José L. de Araguren, Vice-Presidente.— Fdo. Ing. Jorge Jáuregui, Secretario General. — Es copia fiel del original.

Raidista Colombiano de paso por La Paz

Anoche recibimos la visita de Gustavo López Parra, deportista colombiano que ha realizado un raid en bicicleta desde Medellín a Buenos Aires. Salió el 27 de marzo, llegando a la capital argentina el 3 de julio, después de recorrer diversas ciudades de Colombia, Ecuador, Perú, Chile y Argentina. Ahora ya de regreso a su patria, llegó a La Paz ayer por otros medios y en misión de confraternidad. Recorrió en bicicleta alrededor de diez mil kilómetros, por su exclusiva cuenta. Estará en La Paz hasta el miércoles, para luego seguir al Perú rumbo a Colombia.

LA AFA HABRIA YA DETERMINADO LA NO CONTRATACION DE ARBITROS INGLESES

Buenos Aires, octubre 15. — (UP). El sindicato de referees de fútbol, que cuenta con unos 150 miembros, parece haber ganado su larga lucha contra la contratación de referees británicos.

En reunión secreta realizada en la Asociación del Fútbol Argentino se resolvió no contratar más referees británicos, según dijeron posteriormente algunos delegados.

Los jueces de fútbol argentino realizaban campaña permanente contra la contratación de referees extranjeros desde hace años. Las cosas alcanzaron un punto culminante con la contratación de otros cuatro referees británicos, los jueces Turner, Elliot, Burfield y Thurman, que llegaron a Buenos Aires a fines de julio.

De inmediato los referees locales se negaron a hacer de jueces de los británicos y exigieron:

1) Que todos los referees británicos salgan del país para 1956; y,

2) Seis referees argentinos deberían actuar en los partidos de primera división 'B' de los días sábado, y 2 en los de primera división 'A' de los domingos.

Dado que a fin de año deben partir de regreso a Gran Bretaña cuatro de los referees británicos, se dice que la Asociación del Fútbol ha convenido en no reemplazarlos allí. Las autoridades del fútbol nombrarán a cuatro referees argentinos para los partidos del sábado y uno para los dominicales.

A partir del año próximo, todos los partidos de primera división 'B' serán dirigidos por jueces argentinos y dos arbitrarán en los partidos de los domingos. En vista de ello el sindicato resolvió poner término a la huelga. Se entiende que los contratos de los 10 referees británicos, que se encontraban ya en Argentina cuando comenzó la lucha, no se verán afectados por las novedades. Pero según expiren los contratos, no se los reemplazará por jueces británicos.

Es desde 1949 que los referees británicos dirigen los partidos de fútbol de primera división A y B.

Festejó Aniversario Independiente Santa Fe

Cumplindo su VI aniversario el 12 de octubre, realizó una fiesta sencilla entre todos los socios y jugadores, habiendo asistido las siguientes madrinas y socios activos del club: Dolores Mendoza, Justina Conde, Adela Mena y Julia Calle y como socias Aida Q. y Máxima Ch. y los señores Enrique Arguata y Marcelino Cruz, que colaboraron con todo entusiasmo.

CABEZAS DE SERIE PARA EL MUNDIAL DE BASKET BALL

Río de Janeiro, 16 (AFP). — Inmediatamente después de la llegada del señor Jones, secretario general de la Federación Internacional de Basket Ball Amateur, se reunirá la Comisión Técnica Mundial de Basket.

Esta primera reunión será muy importante, pues en ella se discutirá sobre la constitución de los cuatro grupos de concurrentes cuyas cabezas serán Estados Unidos, Brasil, Uruguay y Francia.

Brasil como organizador del campeonato, Estados Unidos como campeón olímpico; Uruguay como campeón sudamericano y Francia por su clasificación en el último campeonato europeo.

Los cuatro grupos de tres equipos cada uno, disputarán ante todo las eliminatorias según la fórmula del campeonato.

Cada equipo de uno de los grupos jugará una vez contra los otros dos y la clasificación se establecerá por puntos: dos puntos para cada victoria y uno para cada derrota o abandono.

Los dos equipos clasificados en cada serie, tomarán parte en las semifinales, mientras que los perdedores disputarán el premio de consolación.

Los ocho equipos clasificados para las semifinales, formarán dos grupos de cuatro, de manera que los equipos que disputarán las eliminatorias no se enfrenten de nuevo.

Cada equipo de un grupo jugará contra los tres otros equipos. La clasificación "igualmente por puntos" dará los equipos que disputarán las finales.

Montevideo, octubre 15 (U.P.).— La Comisión Nacional de Educación Física designó un observador para el campeonato mundial de Basketball.

Recayó el nombramiento en el doctor Faravelli Musante, vastamente vinculado al basketball nacional e internacional.

SCOOTER SE IMPONE EN MONTEVIDEO

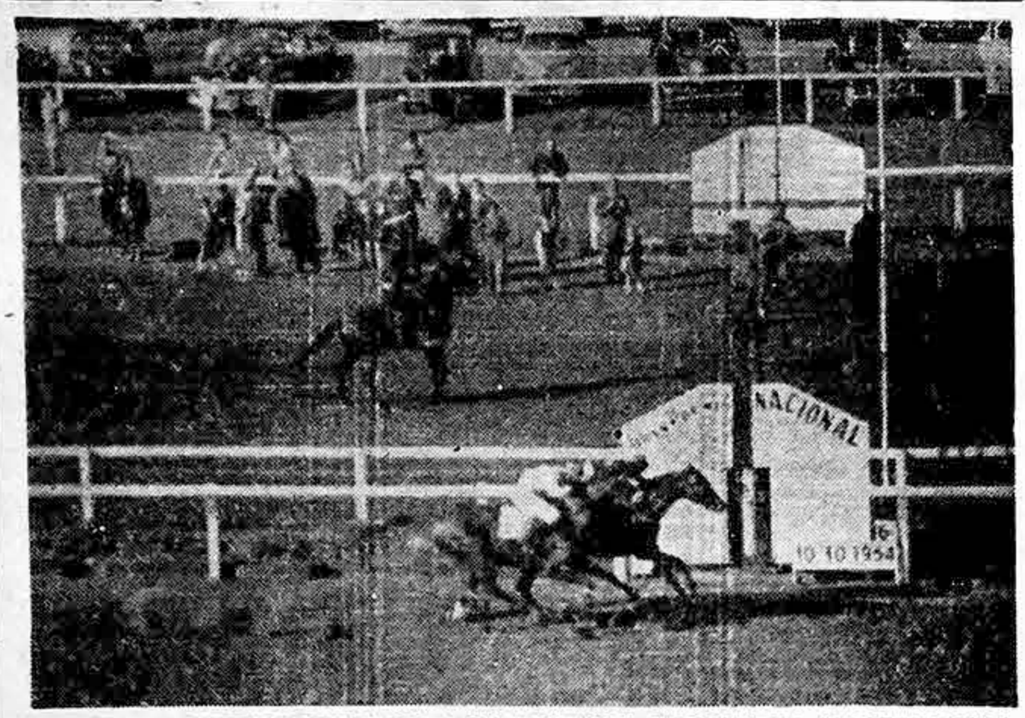

MONTEVIDEO: SOBRE LA MISMA LINEA DE SENTENCIA, EL POTRILLO SCOOTER LOGRA aventajar por medio pescuezo a Elector, en el Gran Premio Nacional, empleando para los 2.500 metros 2,33 3/5 y adjudicándose 40.000 pesos de premio. En los últimos trescientos metros ambos potrillos lucharon bravamente, definiéndose la victoria a favor de Scooter. (Foto United Press).—

El Equipo Francés de Fútbol Derrotó al Representativo de Alemania por 2 a 1

Hannover, octubre 16 (U.P). — Francia derrotó a Alemania por tres a uno en partido de fútbol que se jugó hoy aquí.

Los franceses marcaron sus dos primeros goles en el primer tiempo. Alemania logró su único gol en el segundo.

Ochenta y cinco mil espectadores, entre ellos miles de aficionados franceses, contemplaron este encuentro, el segundo que celebran en la postguerra los equipos nacionales de los dos países.

Los alemanes se lanzaron al ataque apenas se puso el balón en juego y llegaron a amenazar a la portería francesa. Sus contrincantes, sin embargo, sin dar muestra alguna de nerviosismo, contraatacaron de inmediato y se mostraron los dueños del campo durante los 15 primeros minutos. Los alemanes, faltos de cohesión, se vieron obligados a desarrollar un juego puramente defensivo.

La presión francesa continuó en aumento y hasta los delanteros alemanes tuvieron que tomar posiciones cerca de su portería para apoyar a la línea de defensa.

Los franceses lograron su primer gol a los 33 minutos de juego. Félix arrebató el balón al alemán Kohlmeyer, hizo descolocarse al portero Turek mediante un cambio de pies e incrustó el esférico en la red.

Los franceses marcaron su segundo gol dos minutos después y fué consecuenciade un error de los dos defensas alemanes. Aunque los dos podían haber tomado el balón, cada uno se lo dejó al otro y Vincent, aprovechándose de la confusión, lo tomó en sus pies, y lo clavó sin dificultades en la portería.

El equipo francés continuó dominando al comenzar el segundo tiempo y a los siete minutos marcó su tercer gol. Kopa pasó el balón a Foix y éste batió a Turek a seis metros de distancia.

Tras lograr esa ventaja tan grande sobre los campeones mundiales, el conjunto francés perdió fuerza en el ataque y los alemanes mejoraron algo.

Los espectadores, desanimados por la marcha del encuentro, bajaron a media asta la bandera de la Federación Nacional Alemana de Fútbol.

A los 30 minutos del segundo tiempo, los alemanes lograron, por intermedio de Klaus Stuermer su primero y único gol. Aunque después atacaron con energía, los campeones no pudieron marcar ni un solo gol más gracias sobre todo a la excelente actuación del portero Remetter.

Los equipos se alinearon así:

Alemania: Turek; Ermard y Kohlmeyer; Posipal, Liebichy Mai; Klodt, Stuermer, Otmar Walter, Islacker y Termath.

Francia: Remetter; Kaelbel y Marche; Mahjoub, Jonquet y Louis; Gillet, Ben Barek, Lopa, Dereudre y Vincent.

Félix sustituyó a Barek cuando éste se lesionó a los 29 minutos. Uwe Seeler ocupó el puesto de delantero centro y Walter pasó al de extremo izquierda para sustituir a Termath que se lesionó a los 25 minutos.

La victoria francesa no fué inesperada, sólo seis de los once jugadores que derrotaron a los húngaros en Berna participaron en el juego de hoy.

Se Apresura la Terminación del Escenario del Mundial

Río de Janeiro, octubre 16 (U.P.) Dos mil obreros trabajan día y noche para dejar al pequeño Maracaná, el más grande estadio de basquetbol del mundo, en condiciones para el segundo campeonato mundial de basquetbol amateur, para el cual llegaron hoy los primeros inscritos extranjeros.

Los campeones nacionales de basquetbol del Canadá, de Winnipeg, llegaron hoy, seguidos por Paraguay. Entre esta noche y el miércoles deben llegar Israel, Perú, Chile, Yugoeslavia, Filipinas, Estados Unidos, Francia, Uruguay y China Nacionalista, que completarán con Brasil el torneo de 12 equipos que comenzará el viernes.

El pequeño Maracaná, que tiene una capacidad de espectadores sentados calculada en 35.000 es sacado de su capullo de vigas de madera, sobre las que se volcaron toneladas de cemento para crear una abovedada estructura oval que contiene a la cancha.

Las ceremonias inaugurales están fijadas para el viernes, cuando las delegaciones visitantes serán presentadas y probablemente se juegue un partido.

La aprobación final de la fórmula del torneo depende de la llegada del secretario de la Federación Internacional de Basquetbol, William Jones, el miércoles, pero los organizadores brasileños han preparado un plan del torneo que contempla un total de 36 juegos.

El sistema se aproxima a la fórmula olímpica basada sobre 16 equipos con la diferencia de que la primera rueda comienza con cuatro grupos de tres equipos en lugar de cuatro equipos. Las semifinales y la final son sobre una base de eliminación, pero la eliminación y la rueda de cuartos de final son "Round Robin", con cada equipo jugando con todos los demás de su grupo una vez y clasificándose sobre la base de puntos, dos para el ganador, uno para el perdedor y cero para el que no se presenta.

La Liga Domingo Savio Convocó al Primer Infantil de Hockey

Como uno de los números especiales de los Segundos Juegos Infantiles, se funda en el Oratorio la Liga Infantil de Hockey Domingo Savio, la que convoca al Primer Torneo Infantil de Hockey, sujeto a las siguientes bases:

1.— Habrá dos categorías: Categoría Infantil: hasta 14 años (15 no cumplidos).

Categoría Juvenil: hasta 17 años (18 no cumplidos).

2.— Cada jugador por derecho de inscripción pagará tan sólo 20 Bs. (veinte Bs.), proporcionándole el Oratorio, gratuitamente ,los patines, bates y uniforme para el desarrollo de la competencia.

3.— Las inscripciones se reciben en la Secretaría del Oratorio, todos los días de horas 4 de la tarde en adelante.

4.— Colegio de Arbitros: Bajo la dirección del señor seminarista Miguel Jiménez se formará el Colegio de Arbitros de Hockey Infantil, que sesionará tres veces por semana, con el fin de un asiduo aprendizaje para el próximo torneo.

5.— En próxima sesión, se oficializará la mesa directiva de la Liga Infantil de Hockey Domingo Savio, en la que intervendrá un representante de cada equipo.

6.— Inauguración: Con toda solemnidad de inaugurará el torneo el sábado 30 de octubre a horas 4.30 de la tarde con la asistencia de autoridades deportivas y personas allegadas al Oratorio.

Austria de Viena se Presenta en Uruguay

Montevideo, Oct. 16 (UP).— El club Austria, de Viena se presentará en el mes de enero en esta capital.

Las gestiones que venían realizándose para que la institución austriaca realizara uno o dos partidos con Peñarol, han culminado con éxito, esperándose a los austriacos en el mes de enero próximo. El mismo promotor de los partidos Peñarol—Austria, ha ofrecido traer al equipo campeón de Yugoeslavia y al seleccionado de Suiza, cosa ambas que serán estudiadas detenidamente antes de tomar una decisión.

ARRIBO A RIO EL CINCO DE CANADA

Río de Janeiro, Oct. 16 (UP).— Llegó hoy en avión el equipo de basketball de Winnipeg, campeón del Canadá, que representará a dicho país en el campeonato mundial que se disputará aquí.

Los canadienses son los primeros que llegan de 11 teams extranjeros que tomarán parte en el torneo que dará comienzo el próximo viernes, día 22.

Hoy son también esperados los representantes de Paraguay e Israel, y mañana los de los Estados Unidos, Perú y Uruguay.

Kid Gavilán y Johnny Saxton Disputarán el Próximo Miércoles la Corona Mundial

Filadelfia, octubre 16. (UP). El campeón del mundo de peso welter, Kid Gavilán, de Cuba, y su adversario del miércoles próximo, el norteamericano Johnny Saxton, redujeron hoy la intensidad de sus entrenamientos para el combate a 15 rounds por el título que sostendrán ese día en el Convention Hall de esta ciudad.

Gavilán, que se entrena en Summit, Nueva Jersey, puso hoy fin a su entrenamiento con "spa rrings" para comenzar a hacer solamente ejercicios calisténicos livianos hasta el día de la pelea. Esta fué aplazada primero el verano pasado por haberse lesionado una mano el campeón, y nuevamente se la postergó el 1o de septiembre cuando Gavilán enfermo de una infección por virus y paperas.

El combate del 20 será la octava defensa del título que hace Gavilán en su carrera como profesional durante la cual ha ganado 98 peleas, perdiendo 14 y empatando cuatro. Saxton ha ganado 42, perdido dos y empatado dos como profesional.

Saxton, que tiene 24 años de edad, puso también hoy fin a su entrenamiento intenso en Pleasantville, Nueva Jersey.— Piensa descansar mañana, domingo, y hacer un poco de punching Bag el lunes y el martes por la mañana.

Peter Moran, concertador de peleas del promotor Hernan Tay lor, pronosticó una recaudación de taquilla de 90.000 a 100.000 dólares. El combate será transmitido por televisión y radio a todo Estados Unidos, con excepción de una zona de 160 kilómetros de radio alrededor de Filadelfia. La transmisión por radio no será afectada por esa restricción y se la hará en inglés para Estados Unidos y Canadá y en español para Cuba.

Moran añadió que a pesar de la buena salida de billetes de entrada para la pelea, "todavía hay abundancia de billetes en venta".

Hay indicios de que el combate puede tener contornos de rivalidad personal, a juzgar por las declaraciones que han hecho los contendientes del miércoles.

Al enterarse Gavilán de que Saxton estaba en dificultades con el tribunal de Tránsito de Nueva York, comentó que su adversario terminaría en el Hospital en vez de una celda de cárcel. Saxton corre peligro de ser condenado a 15 días de prisión por no comparecer ante la justicia para responder de varias violaciones de los reglamentos del Tránsito de automóviles.

Saxton, por su parte, prometió a Gavilán "un viaje en ambulancia," agregando que quizá las autoridades de Tránsito neoyorquinas se muestren indulgentes con él "cuando yo sea el nuevo campeón del mundo el jueves por la mañana".

GANO EL GRAN PREMIO NACIONAL

MONTEVIDEO.— SCOOTER, PILOTEADO POR ISAIAS REY, EN EL PASEO PRELIMINAR DEL Gran Premio Nacional, que luego se adjudicara tras reñida lucha con Elector el domingo 10 de octubre. Scooter es hijo de Castigo y La Fragata. Invicto a través de cinco presentaciones, en las cuales ha ganado la Polla de Potrillos, el Jockey Club y el Nacional (La Triple Corona). Costó 23.000 pesos y ha ganado ya 83.150. Un hermano entero de Scooter, llamado Sloop, se retiró invicto de la pista de Maroñas.—

Resultados Generales del Concurso Hípico Realizado en la Ciudad de Cochabamba

Entre los trofeos a disputarse el más cotizado era indudablemente la famosa Copa Duce. En los diez años que viene disputándose no ha podido ser adjudicada debido a las exigencias especiales de esta clásica prueba, que consiste en un recorrido sobre una pista de 1,30 metros, por equipos de tres jinetes con tres caballos. Solamente cuatro equipos pudieron terminar puesto que la eliminación de un jinete acarreaba la eliminación de su equipo; y así vimos fracasar equipos poderosos. Los jinetes del Regimiento Castrillo sorprendieron con una brillante y homogénea actuación que parecía asegurarles el triunfo. Fueron superados, sin embargo, por el equipo del Club Hípico Los Indios constituído por los señores Eric Simon en Madrigal, Esteban Krsul en Alegría y Carlos Guillén, en No se Avisa, quienes con gran esfuerzo lograron tres impecables recorridos con lo que se llevaron la codiciada copa, dando así la máxima satisfacción a su presidente el señor Gino Cattoretti.

PRUEBA "MISION MILITAR AMERICANA"

Esta prueba fué otro triunfo de mérito obtenido por el señor Carlos Guillén, quien montando en Alegría dió al público de Cochabamba un hermoso espectáculo del único recorrido con cero faltas. Le siguieron con cuatro faltas cada uno, el Tte. Cnl. Sanz Guerrero, Tte. Hugo Céspedes con dos caballos.

El puntaje oficial no nos ha sido proporcionado, pero en virtud de los puestos obtenidos se desprende que el Club Hípico Los Indios aventaja con algunos puntos al del Estado Mayor General, quedando en tercer y cuarto lugar los equipos de la Escuela de Armas y Regimiento Castrillo, respectivamente.

RESULTADOS GENERALES

Primera Prueba.—

1º.— Tte. Cnl. Octavio Sanz Guerrero en José Pepe.— E.M.G.

2º.— Tte. Hugo Banzer en Huasuncho.— Escuela de Armas.

3º. Tte. Cnl. Hernán Cortez en Pampa.— E.M.G.

4º Cap. Carlos Norman en Mandil.— Escuela de Armas.

Segunda Prueba.—

1º Tte. Alberto Libera en Pampa.— E.M.G.

2º Tte. Hugo Banzer en Huasuncho.— Escuela de Armas.

3º Cap. José C. Flores en Cherry Brandy.— Reg. Castrillo.

4º Tte. Hugo Banzer en Papue.— Escuela de Armas.

Tercera Prueba.—

1º Señor Carlos Guillén en Farolito.— C. H. Los Indios.

2º Tte. Cnl. Hernán Cortez en Soama.— E.M.G.

3º Tte. Hugo Céspedes en Cáucaso.— E.M.G.

4º Cap. José Gil Reyes en Altarin.— Escuela de Armas.

Cuarta Prueba.—

1º Señor Carlos Guillén montando en Alegría.— C. H. Los Indios.

2º Tte. Hugo Céspedes montando en Litoral.— E.M.G.

3º Señor José Grosberger montando en Pirata.— El Trebol.

4º Tte. Cnl. Octavio Sanz Guerrero, en José Pepe.— E.M.G.

Quinta Prueba.—

1º Señor Carlos Guillén en No se Avisa.— Los Indios.

2º Cap. José Gil Reyes en Muncay.— Escuela d Armas.

3º Tte. Hugo Banzer en Huasuncho.— Escuela de Armas.

4º Tte. Hugo Céspedes en Litoral.— E.M.G.

Sexta Prueba.—

1º Tte. Cnl. Octavio Sanz Guerrero, en José Pepe.— E.M.G.

2º Tte. Edwin Cuba en Tarzán.— Reg. Castrillo.

2º Tte. Hugo Céspedes en Litoral.— E.M.G.

3º Cap. José Gil Reyes en Moncay.— Escuela de Armas.

Séptima Prueba.—

1º Tte. coronel Octavio Sanz Guerrero y Tte. Hugo Céspedes.— E.M.G.

2º Tte. Cnl. Hernán Cortez y Tte. Hugo Céspedes.— E.M.G.

3º Señor Carlos Guillén y señor Esteban Krsul.— Los Indios.

4º Tte. Edwin Cuba y Cap. José C. Flores.— Reg. Castrillo.

Octava Prueba.— (Adiestramiento).

1º Señor Carlos Guillén, Farolito.— Los Indios.

2º Cap. Gil Reyes, Muncay.— Escuela de Armas.

3º Tte. Hugo Banzer, Huasuncho.— Escuela de Armas.

Novena Prueba.— (Adiestramiento).

1º Tte. Cnl. Hernán Cortez en Soama.— E.M.G.

2º Cap. Gil Reyes, Granadero.— Escuela de Armas.

3º Tte. Eberto Lema. Niña Bruja.— Carabineros.

Décima Prueba.— Copa Duce.

1º Equipo Los Indios.

2º Regimiento Castrillo.

3º Equipo Escuela de Armas (1).

4º Equipo Escuela de Armas (2).

Undécima Prueba.—

1º Señor Carlos Guillén en Alegría.— Los Indios.

2º Tte. Coronel Octavio Sanz Guerrero en José Pepe.— E.M.G.

2º Tte. Hugo Céspedes en Cáucaso.— E.M.G.

2º Tte. Hugo Céspedes en Litoral.— E.M.G.

Campeonato Interno en el Regimiento "Aliaga"

Dentro de su extenso plan de actividades deportivas, el Regimiento de Carabineros "Aliaga", ha preparado para la fecha de conmemoración de su aniversario, torneos internos en las diferentes ramas, como ser basket ball, fútbol, hipismo, atletismo, tiro al blanco, billar, ping pong y ajedrez, los mismos que tienen como fecha señalada para su iniciación, los primeros días del próximo mes de noviembre.

En oportunidad de la inauguración de estas competencias, se hará entrega de los premios a los que se han hecho acreedores los representativos del Regimiento Aliaga, en sus actuaciones deportivas del año en curso.

Maestros Soviéticos Actuarán en Belgrado

Belgrado, octubre 16 (UP).— Dos grandes maestros soviéticos intervendrán en el torneo especial de ajedrez organizado para celebrar el Décimo Aniversario de la liberación de Belgrado. Un ajedrecista argentino, Heman Pilnik, así como jugadores de Alemania Oriental, Suiza, Italia y Hungría y los 10 o 12 mejores de Yugoeslavia participarán también. Todavía no se sabe quienes son los grandes maestros soviéticos que vendrán a esta capital. El torneo comenzará el 20.

Cayó el Ultimo Invicto del Torneo Profesional

Strongest 3 Municipal 2

Una recaudación de Bs. 2.485.000 se registró ayer.

Referee: Tomás Antruejo. Linesmen: Gualberto Aguilar y Juvenal Quiroga.

Strongest: Reynoso; Ugaz y Saldaño; Morales, Rivero y Gómez; Alarcón, Trujillo, Zapatiel, Robles y Moreno. Alternó E. Vargas por Morales.

Municipal: Viscarra; H. Viscarra y Ledezma; Cainzo, Pulvet y Ruiz. Aguilera, Berríos, Capparelli, Calla y Valdez.

Goles: En el primer tiempo, Moreno a los 8, Aguilera a los 37 y Zapatiel de cabezada a los 41 minutos. En la segunda etapa, Alarcón a los 23, de cabezada, y Calla a los 28.

EL PARTIDO

Comenzó mejor el conjunto aurinegro, pero pronto los "ediles" emparejaron. A los 4 minutos un centro—shot de Aguilera dió en el travesaño, creando problema para Strongest, resuelto por Ugaz que alejó el peligro Los minutos siguientes sin mayor trascendencia hasta que a los 8 atacó Strongest por el centro, cayendo Robles en las inmediaciones del área chica cuando se aprestaba a rematar. El rechazo corto de Viscarra habilitó a Moreno, quien a la carrera proyectó tiro de izquierda que anuló por completo al arquero rival.

Envalentonados por la conquista, los atigrados siguieron presionando y jugando mejor que los ediles. Sobre el primer cuarto de hora se fué recuperando Municipal, notándose algunas fallas de Rivero sobre todo en la labor de apoyo.

Cuando se jugaban 31 minutos, Aguilera se rezagó en su propio campo y al pretender hacerse justicia por sí mismo aplicando un puntapié al considerar que había sido fouleado, dió lugar a severa amonestación del referee. Poco después la defensa aurinegra se vió muy apurada, quedando los piloteados por Zapatiel sin apoyo. Un tiro libre de Valdez originó rechazo defectuoso, tomó Calla y dió a Capparelli, quien shoteó deteniendo a medias Reynoso y aprovechando Aguilera para empatar. Se jugaban 37 minutos.

En las postrimerías del período dos corners consecutivos cedió Municipal, y en el segundo después del envío de la esquina, Moreno recuperó la pelota centreando en forma tal, que Zapatiel quedó habilitado para conectar fuerte cabezada que batió sin remedio a Viscarra, poniéndose otra vez en ventaja Strongest.

SEGUNDO TIEMPO

Después de algunas jugadas imprecisas, un centro de Valdez empalmó cortito, como en bandeja, Calla, para habilitar a Capparelli a tres metros de Reynoso, pero el eje delantero no alcanzó el balón cuando el peligro para el arco aurinegro era inminente. Cuando corrían 8 minutos salió del asedio Strongest y Robles remató cruzado, salvando el zaguero Viscarra quien echó al corner mediante cabezada, cuando la chance de su hermano era muy problemática.

Un hands penal, a los 12 minutos fué sancionado por el referee, rematando posteriormente Robles para batir a Viscarra, pero el árbitro ya había concedido el penal. Tiró Robles, alto, perdiendo magnífica oportunidad de consolidar la ventaja de su cuadro.

Apuró Municipal en busca del empate y a los 22 minutos un tiro libre escapó al control de Reynoso, pero el mismo girando prestamente recuperó la velota salvando difícil situación. Un minuto después, preciso envío de Robles fué magníficamente aprovechado por Alarcón, quien entrando a la carrera conectó estupenda cabezada que mandó el balón a la red, poniendo el score 3 a 1. Varios jugadores aurinegros, en el paroxismo de la alegría, se tiraron al césped a la manera de las zambullidas en una piscina.

Sobre los 28 minutos, cuando Morales dejaba el campo visiblemente lesionado, un tiro de Valdez no pudo controlar Reynoso y después de breve entrevero anotó Calla. El arquero debió rechazar con golpe de puño.

Vargas sustituyó a Morales. Un tiro de Valdez dió en el vertical a la derecho de Reynoso, quien chocó con el poste. Felizmente para él, un zaguero echó al corner. Bajó la producción aurinegra, presionando Municipal, aunque sin orden. Calla muy individual, se desvinculó por completo de Capparelli. A los 38 minutos escapó Robles dribleó a los rivales y cuando se preveía el tanto remató débil

En los últimos minutos los "ediles" se lanzaron resueltamente en busca del empate, jugándose el todo por el todo. Capparelli se desplazó por el flanco izquierdo y al acomodarse para rematar perdió el balón. Enseguida registramos un gran quite de Gómez a Aguilera, quien poco después al cumplir un tiro libre exigió a fondo a Reynoso El arquero salvó con suma dificultad pues se había adelantado mucho. En el último minuto un remate de Valdez dió lugar a un hands de Ugaz dentro del área, que el referee no sancionó considerándolo involuntario.

ESTA EXCELENTE INSTANTANEA MUESTRA EL PRECISO MOMENTO EN QUE SE PRODUCE EL GOL DE ZAPATIEL. COMO CONSECUENCIA DE LA CABEzada al tomar un envío de Moreno. La estirada de Vizcarra resultará infructuosa. Su hermano, el zaguero, controla a Alarcón. También aparecen en la incidencia Ledezma, Ruiz y el árbitro Antruejo.—

EL DIARIO | DEPORTES La Paz, Lunes 18 de Octubre de 1954.

PRIMEROS LITORAL Y STRONGEST

EQUIPOS	Pj.	Pg.	Pe.	Pp.	Gf.	Gc.	Pts.
1º LITORAL	9	6	2	1	29	14	14
1º STRONGEST	9	6	2	1	31	19	14
3º MUNICIPAL	10	5	4	1	27	16	14
4º A. READY	9	3	3	3	19	20	9
5º BOLIVAR	9	3	2	4	18	24	8
6º SAN JOSE	9	1	5	3	17	20	7
6º FERROVIARIO	9	3	1	5	25	33	7
8º MAESTRANZA	9	1	3	5	20	28	5
9º INGAVI	9	1	2	6	11	23	4

DESTACO

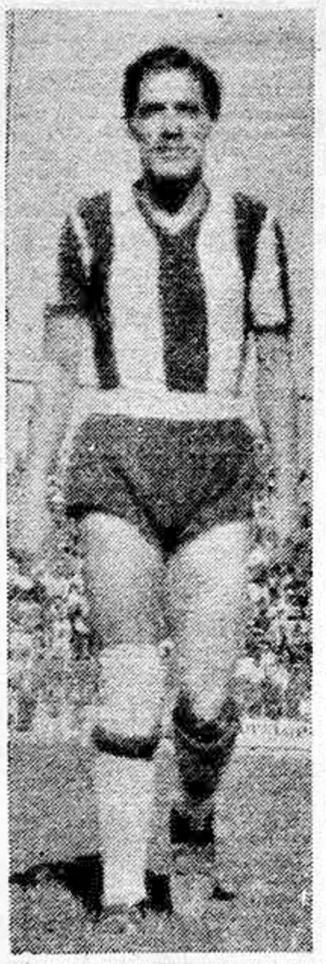

UNO DE LOS MAS FIRMES valores de Strongest en el partido de ayer fué indudablemente el zaguero Ugaz.—

Litoral Superó Claramente a Ingavi que sólo fué Peligroso al Comenzar la Segunda Etapa

Aproximadamente 17 mil personas se hicieron presentes ayer tarde en el Estadio La Paz, lo que demuestra el interés que había despertado la jornada profesional.

LITORAL	3
INGAVI	0

REFEREE: Frollán Vergara. Linesmen: Raúl Velásquez y José Rojas.

LITORAL: Ortuño; Bustamante y Burgos; Grecco, Altamirano y Valencia; Brown, Ríos, Pinnola, Gutiérrez y Alcón.

INGAVI: Zamora; Gutiérrez y Rivero; Blanco, Medina y Jasbek; Pabón, Palazuelos, H. López, Sánchez y Lampazona. Alternaron: Ramos por Jasbek, Del Llano por Sánchez y Rubén por Blanco.

..GOLES: En la primera etapa, Benigno Gutiérrez, de cabezada, a los 2 minutos. En la segunda, Pinnola, de cabezada, a los 25 y Alcón a los 31.

COMENTARIO

Después del gol obtenido por Benigno Gutiérrez, cuando sólo se habían cumplido dos minutos de juego, intentó reaccionar Ingavi; pero poco después volvió a imperar en el cuadro de Lanificio Boliviano que bien pudo aumentar la cuenta de haber puesto mayor codicia los piloteados por Pinnola, sólo hacia el final de la etapa mejoró Ingavi, pero en forma desordenada, debido a que su defensa únicamente se preocupó de la labor defensiva, descuidando casi por completo el apoyo a sus vanguardistas. Más orden en las líneas tricolores justifican la mínima ventaja de Litoral al término del primer tiempo.

La segunda etapa comenzó con mayor afán de los hombres que iban en pérdida y entonces Ortuño tuvo que emplearse a fondo en tres oportunidades, durante los primeros cinco minutos del lapso complementario.

Un foul de Ramos determinó tiro libre de Altamirano que salió ligeramente desviado, volviendo a insistir Ingavi. Sobre los 19 minutos Rivero cumplió otro tiro libre en forma de centro shot. Cargaron tres delanteros ingavistas originándose un foul de Lampazona contra Ortuño y poco después Medina mediante , nuevo tiro libre puso en apuros a Ortuño, quién perdió el balón recuperándolo en el aire en forma espectacular.

Por entonces Ingavi se insinuaba peligroso, advirtiéndose desgano en los insiders tricolores hasta que a los 25 minutos avanzó Brown en brillante acción, proyectando centro a media altura, hacia atrás y facilitando cabezada de Pinnola que así aumentó el haber de su equipo. En seguida salió lesionado Blanco entrando en su reemplazo Rubén López.

A los 32 minutos de este período Alcón mediante tiro libre cerró el tanteador.

Tres minutos después tiro libre de Medina habilitó a Hilarión López quien cabeceó ligeramente desviado. Contraatacó Litoral y erróneamente Benigno Gutiérrez hizo envió largo a Alcón, cuando Pinnola, embalado, esperaba pase en profundidad con gran chance en el camino hacia Zamora. Valencia, algo desorientado como half izquierdo, recién se afirmó en las postrimerías del encuentro, cuando Benigno Gutiérrez bajó a establecer nexo con la línea media.

En el último minuto anotamos un lindo quite de Burgos a Hilarión López, en el área chica, terminando de inmediato la brega con el score de tres a cero favorable a Litoral, victoria merecida, pero marcador algo exagerado. El arbitraje del señor Vergara correcto.

GOLEADOR

JUAN PINNOLA, EJE DELANtero de Litoral, encabeza la tabla de goleadores con catorce tantos.—

Ingavi Venció a Always Ready y Universidad a Gimnasia y E.

Atraído por el interés de programa, numeroso público concurrió ayer por la mañana a la cancha de basket ball de la calle México.

INGAVI	40
ALWAYS READY	19

Este encuentro que prometía ser uno de los mejores, resultó lo contrario, pues si bien Ingavi fué superior en todo momento, el cinco "millonario" cumplió una pobre performance por el afán de varios de sus hombres de cumplimentar al público con jugadas preciosistas, antes que rendir para el mismo equipo. Así Ingavi no tuvo mayor esfuerzo que realizar, pues le resultó un partido fácil. El primer tiempo terminó 17 a 8.

Ingavi: Jáuregui, Zapata, Galindo, Aramayo, Alberdi, Prado y Pérez. Always Ready: Verduguez, Flores, Cavero, Espada, Andrade, Prieto y Valverde.

HOSPITAL	9
OLYMPIC	5

Las chicas de Hospital actuaron con mayor órden que el rival y así consiguieron imponerse a Olympic por 9 a 5 luego de estos parciales: 2—0, 7—1 y 9—2.

Hospital: A. Guthrie, S. Durán, A. Alandia, S. Zambrana, V. Ozinaga y A. Durán.

Olympic: A. Oviedo, O. Cano, A. Tejerina, M. Carrasco, G. Gómez, D. Urquidi y D. Chávez.

UNIVERSIDAD	28
GIMNASIA	31

Gimnasia cumplió un encuentro con dos fases diferentes. En la primera en completa apatía y desmoralización en sus hombres, no obstante lo cual logró empatar el marcador con que terminó el primer tiempo 10 a 10, y un segundo donde se mostró más recuperado y efectivo. Por su parte Universidad jugó con mayor control, pero estuvo inefectivo en el cesto en la primera mitad del encuentro. En la segunda reaccionó también y entonces el encuentro fué más interesante. Triunfó a la postre la "U" por 38 a 31, pero luego de ir en ventaja por 12 puntos.

Universidad: Vallejos, O. Landaeta, Noland, Loría, Bustillos, A. Landaeta y Andrade.

Gimnasia: O. Ortuño, Alvarez, Marquina, Saavedra, Suárez y Rojas.

En este encuentro dió el salto de honor el atleta norteamericano Harrison Dillard, siendo muy aplaudido por el público.

Futbol-TOTO

El premio de esta semana Bs. 281.156.—

En vista de la posibilidad de que se jueguen los partidos suspendidos en Buenos Aires el día de hoy, se posterga el escrutinio correspondiente al concurso No. 29 hasta la realización de estos partidos.

SESIONA HOY LA AS. DE NATACION

La Asociación Departamental de Natación cita con carácter urgente a la Mesa Directiva y a todos los nadadores, a la reunión que tendrá lugar esta tarde a las 18.30 horas en la Secretaría de la Asociación.

Se recomienda puntual asistencia por tener que tratarse asuntos de mucha importancia.

ZAMORA CAE VENCIDO ANTE EL CERTERO REMATE DE ALCON

CORRIAN 32 MINUTOS DE LA SEGUNDA ETAPA CUANDO EL WINGER IZQUIERDO ALCON, HABILITADO POR GUTIERREZ, despidió fuerte remate que venció irremediablemente a Zamora. Edmundo Gutiérrez, Riveros y otros defensores de Ingavi pretencian la caída sin poder respaldar la acción del arquero.—

De inmediato terminó el partido con el triunfo de Strongest por 3 a 2, igualando así el primer puesto con Litoral, y relegando a la tercera posición de la tabla al cuadro "edil". En esta forma cayó el último invicto del campeonato profesional.

Los jugadores aurinegros fueron saludados por los rivales después de la brava lucha y al dar la vuelta olímpica, contaron con la compañía de Pulvet, Calla y Ledezma, en un gesto que merece la mención.

El señor Antruejo, al reaparecer, cumplió gran labor. Sobrio y enérgico no dejó prosperar en ningún momento el juego fuerte. Sólo anotamos un error a los 7 minutos de la segunda etapa, cuando concedió corner a favor de Municipal en una jugada en que trabó Saldaño a Aguilera, volviendo a tocar la pelota el winger para perderse luego afuera.

El partido fué agradable por lo intensamente disputado, y si no alcanzó contornos brillantes, ello tiene su justificación en el estado emocional de los jugadores, que como en todos los encuentros decisivos o casi decisivos, no sólo tienen que enfrentar a los rivales sino también a sus propios nervios.

Noticioso Sintético

El domingo por el torneo profesional de fútbol se jugarán estos encuentros: en Oruro: Ferroviario—Strongest y en La Paz, Bolivar—Maestranza y San José—Ingavi.

* * *

La prueba pedestre como homenaje póstumo a Esperidión Villarroel, fué ganado fácilmente por Julio Mejica, Segundo Claudio Rocha y tercero Celestino Calderón.

* * *

El árbitro chileno Frollán Vergara ofreció colaborar en el control de los partidos que se realizarán el 2 del próximo mes en honor y beneficio de Alberto Achá.

* * *

Esta tarde se jugarán en Buenos Aires los partidos suspendidos por la lluvia el último sábado.

* * *

En Sao Paulo, por la séptima fecha del campeonato paulista de fútbol se registraron ayer estos resultados: Palmeiras 4 Pontipreta 1 Santos 9 15 de Noviembre de Jahú 0, Portuguesa 1 Sao Paulo 0, Corinthians 3 15 de Noviembre de Piraticaba 1, Guaraní 2 Linense 0, Juventus O Nor Oeste de Baurú 1. Está primero en calidad de invicto, Corinthians.

* * *

En Lima, ayer por el torneo profesional de fútbol, Iqueño con Sucre dividieron honores 1 a 1 al igual que Universitario Deportes y Atlético Chalaco, pero estos 3 a 3. Está primero con 14 puntos, Sportine Tabaco, luego Universitario con 13 y Alianza con 12.

* * *

Lyon, Francia 17 (UP).— El seleccionado "B" de Francia, derrotó al seleccionado del Sarre por 4 a 1. Este es el segundo triunfo internacional de los franceses, ya que el sábado su equipo "A", venció a los alemanes por 3 a 1.

* * *

El Círculo de Redactores Deportivos de Santa Cruz, en telegrama al Círculo de Redactores Deportivos de Bolivia, expresó su profundo sentimiento por la trágica desaparición del atleta Esperidión Villarroel.

* * *

Tokio, 17 (AFP).— El alemán Heinz Futterer igualó hoy el récord mundial de los cien metros planos cubriéndolos en diez segundos dos décimos en el curso de la segunda fecha del campeonato atlético germano nipón que se viene desarrollando en Osaka.

* * *

La Habana, 17 (AFP).— La selección femenina de basket ball venció anoche a la selección venezolana por la anotación de cuarenta a veintidos.

* * *

Buenos Aires, Oct. 17 (UP).— Los partidos de fútbol que se suspendieron ayer a consecuencia de la lluvia serán completados mañana, día que el presidente Perón declaró feriado en todo el país.

* * *

Lisboa, Oct. 17 (UP).— Los partidos de fútbol disputados hoy tuvieron los siguientes resultados: Benfica 2, Covilha 1; Atlético 8, Sporting 1; Guimaraes 1, Belenenses 3; Academia 1, Oporto 3; Barreirense 2, Lusitano 2; Boavista 2, C. U.F. 2; Setubal 4, Braga.

* * *

Por el campeonato nacional Amateur del Perú esta noche juegan en Lima las selecciones de Tacna y Arequipa.

* * *

El atleta Harrison Dillard hará también exhibiciones en Sucre, Cochabamba y Santa Cruz.

* * *

Montevideo, octubre 17 (UP).— A las 9.30 y 11.30 a.m. partieron en avión para Río de Janeiro, en dos grupos, los integrantes de la delegación uruguaya al próximo campeonato mundial de basket ball.

COLO COLO GANO Y AUMENTO VENTAJA

Santiago, Oct. 17 (UP).— Colo Colo, que ocupa el primer puesto en el campeonato profesional de fútbol aumentó su ventaja a cuatro puntos al vencer por tres a dos al Audax Italiano en la octava fecha de la segunda rueda.

Los demás partidos terminaron con los siguientes resultados: Palestino 2 Rangers 2; Green Cross 4 Santiago Wanderers 2; Everton 3 Universidad Católica 2; Ferro-Badminton 5 Unión Española 1; Iberia 2 Santiago Morning 2; Univerridad de Chile 0 Magallanes 0.

Las posiciones son: Colo-Colo 30 puntos, siguiéndole Universidad Católica con 26, y Ferro Badminton y Audax Italiano con 24.

MUY APLAUDIDO

HARRISON DILLARD SE EXhibió ayer en el Estadio cumpliendo en tren regular la prueba de 110 metros vallas, siendo cariñosamente ovacionado por el numeroso público que presenció los encuentros de fútbol realizados por el Torneo Profesional.—