B.O.A.C. Transcontinental
Pan American

EL DIARIO

Fundado por Jose Carrasco el 5 de Abril de 1904.

Canadian Pacific AIRLINES TRANSCONTINENTAL Agentes

AÑO LI — Nº. 17,174. Edición de 12 páginas — Precio del ejemplar Bs. 20— LA PAZ, MIERCOLES 20 DE OCTUBRE DE 1954.

Llegó a su fin la dominación Británica sobre el Canal de Suez

Gran Bretaña y Egipto suscribieron el histórico tratado en una ceremonia realizada en El Cairo.— Las tropas británicas serán retiradas de la zona del Canal en su totalidad en un plazo de 20 meses. Enorme júbilo del pueblo egipcio.

El Cairo, octubre 19 (U.P). — Miles de personas se lanzaron esta noche a las calles de El Cairo y otras ciudades de Egipto para celebrar el fin de la dominación británica en el canal de Suez.

El jefe del gobierno, Gamal Abdel Nasser, advirtió a los manifestantes, muchos de los cuales desfilaron con antorchas encendidas que "no se intoxicarán con la victoria" que se acaba de obtener.

El tratado se firmó a las 8 y 24 de la noche en ceremonia que celebró en el estrecho salón faraónico, gris y verde, del parlamento, en el corazón de El Cairo.

Anthony Nutting, secretario del ministerio de relaciones exteriores británico, fué quien lo firmó primero. Después lo firmó el embajador británico sir Ralph Stevenson y a continuación Nasser, Fawzi Salem, ministro de Guerra egipcio, Abdel Hakim Amer, ministro de Asuntos Municipales y Adellatif El Baaghdadi, ministro también del Gobierno egipcio.

En un protoco especial añadido al tratado se especifica que Israel, no será considerada "potencia extranjera" de acuerdo con los términos del tratado. Por consiguiente, el ataque de Israel contra un país de la Liga Arabe no dará derecho a Gran Bretaña a reocupar la zona.

DISCURSO DE NASSER

Minutos después de firmado el acuerdo Nasser pronunció una alocución que se transmitió por radio a todo el país.

"Compatriotas —dijo — una fase de nuestra lucha ha terminado y otra acaba de comenzar. Dadnos vuestras manos y tomad las nuestras".

"Construyamos de nuevo la patria con amor, tolerancia y mutua comprensión".

"Pero después advirtió: tenemos que recorrer un largo y difícil camino y no debemos intoxicarnos por esta victoria que acabamos de obtener".

Los trece artículos del tratado firmado hoy estipulan lo siguiente:

1.— Las tropas británicas serán retiradas en su totalidad en un plazo de 20 meses.

2.— El tratado anglo-egipcio de 1936 queda nulo.

3.— Partes de la base del canal serán mantenidas en condiciones de poder ser usadas en cualquier momento.

4.— Egipto da a Gran Bretaña permiso para reocupar la base en el caso de que una potencia extraña ataque a Turquía o los países de la Liga Arabe.

REOCUPACION

5.— Si las fuerzas británicas reocupan la base, la evacuacán inmediatamente después de terminadas las hostilidades.

6.— Si una potencia extraña amenaza con atacar a Turquía o los países de la Liga Arabe, Gran Bretaña y Egipto celebrarán inmediatas consultas.

7.— Egipto permitirá que aviones británicos sobrevuelen el canal y les prestará servicios de aterrizaje y abastecimiento, a condición de que la Real Fuerza Aérea notifique anticipadamente de sus vuelos.

8.— Los dos gobiernos reconocen que el canal de Suez es parte integral de Egipto, pero de importancia económica, comercial y estratégica internacional, y ambos convienen en mantener la convención de libertad de navegación firmada en 1888.

TRAFICO DE EQUIPOS

9.— Gran Bretaña podrá sacar equipos de la base o llevar a ella otros nuevos, pero no sobrepasar un nivel fijado en uno de los anexos del tratado sin el consentimiento de Egipto.

10.— El acuerdo no afecta a los derechos y obligaciones de las partes como signatarias de la carta de las Naciones Unidas.

11.— Los anexos son parte integral del tratado.

12.— El acuerdo regirá por siete años; en el último año, las partes se consultarán sobre lo que se hará en el futuro.

13.— El acuerdo entra en vigencia desde su firma.

Los anexos incluyen la especificación de que Gran Bretaña podrá llevar a la base solamente 800 técnicos civiles, aunque otros 400 podrían ser contratados localmente junto con los trabajadores locales.

Funcionarios británicos en Londres dijeron que el tratado no tiene cláusulas secretas de ninguna especie.

El puerto de Hull se adhirió a la huelga británica

Londres, Oct. 19 (UP).— La huelga portuaria británica se extendió esta noche al gran puerto de Hull, a pesar de la clara advertencia del gobierno de que está dispuesto a movilizar a las tropas del ejército a las faenas de carga y descarga de buques.

El gobierno advirtió en la Cámara de los Comunes por intermedio del ministro del Trabajo, que la huelga de aproximadamente la mitad de los obreros portuarios del país amenaza el abastecimiento alimenticio y la economía de toda la nación.

Sin embargo, 1.800 portuarios de Hull acordaron esta noche unirse a la huelga de los demás puertos británicos a partir de las 8 a.m. de mañana. Los obreros que tomaron aquel acuerdo son afiliados a la unión nacional de estibadores y portuarios amalgamados.

FRANCIA BUSCA UNA MEJOR VINCULACION CON EL VIET MINH

Hanoi, 19 (U.P).— Jean Sainteny, enviado francés ante Ho Chi Minh, trató hoy de determinar si hay alguna esperanza para Occidente detrás del Telón de Bambú.

Sainteny, que fué gobernador general de Indochina, tuvo ayer una larga conversación con el jefe comunista para conocer qué garantías puede ofrecer el Vietminh a los intereses franceses. Ho, por su parte, desea averiguar si Fracia está dispuesta a ayudar al nuevo estado con los equipos técnicos e industriales que necesita desesperadamente.

La situación es bien espinosa para Francia, que ha prometido toda la asistencia posible a Vietnam meridional libre; pero muchas autoridades opinan que si Francia no concede un mínimo de crédito a Ho, los comunistas conseguirán lo que necesitan en China y Rusia, y los franceses quedarán fuera del mercado del Vietminh.

Hay actualmente una disputa entre los franceses que tienen este punto de vista y otro grupo, encabezado por el general Paul Ely, comisionado general de Francia en Indochina. Este último opina que Francia debe de concentrar todo su apoyo en Vietnam meridional, y cree que sólo así se podrá protegerlo de la amenaza comunista.

Sólo exige que se halle la ocasión "apropiada"

Londres, 19 (U.P).— Sir Winston Churchill declaró hoy que aún le gustaría encontrarse con el primer ministro soviético Georgi Malenkov en el momento y lugar "apropiados".

El primer ministro se presentó esta tarde ante la Cámara de los Comunes a la cabeza de su nuevo equipo de ministros conservadores para formular declaraciones, junto con el ministro de Relaciones Exteriores Anthony Eden, sobre la política exterior británica después del largo receso parlamentario.

"No he cancelado de ninguna manera la buena voluntad que he expresado para reunirme con Mr. Malenkov en algún lugar convenido de cita, si se encuentra el momento y la ocasión apropiados", dijo al diputado laborista Norman Dodds, quien lo ha interpelado persistentemente a este respecto.

Churchill también expresó complacencia por las nuevas sugestiones para celebrar en las Naciones Unidas conversaciones privadas sobre el desarme con Rusia, Estados Unidos y otras potencias.

Eden formuló una extensa declaración sobre la política exterior del gobierno antes de su partida en avión a París, mañana, para poner el sello final a los acuerdos sobre el rearme alemán.

Expuso cómo se llegó a estos acuerdos en la reciente Conferencia de Londres, para añadir:

"Cuando la unidad de las naciones libres de Occidente haya sido lograda, estaremos en mejores condiciones de seguir adelante, con planes aún más amplios, incluyendo, esperémoslo, un aflojamiento de la tensión entre Oriente y Occidente".

MENSAJE DE EDEN AL PRIMER MINISTRO DE EGIPTO, A. NASSER

Londres, 19 (AFP).— Anthony Eden, secretario de Estado del Foreign Office, dirigió esta noche un mensaje al coronel Gamal Abdel Nasser, primer ministro egipcio.

"Me siento feliz —declara Eden— de que un acuerdo completo se haya producido entre nuestros dos gobiernos.

"Haremos todo lo posible por trabajar con espíritu de cooperación y en interés de la paz. Sé que este es igualmente al fin de vuestro gobierno".

ARGENTINA ABOGA EN LA ONU POR EL DESARME MUNDIAL

Naciones Unidas, N.Y., octubre 19 (UP).— Argentina continuó hoy la campaña coordinada que estan desarrollando las potencias medianas y pequeñas para obligar a las grandes a que lleguen a un acuerdo sobre el desarme, decisivo para la humanidad.

El delegado argentino, Rodolfo Muñoz, apoyó las mociones presentadas por Australia y las Filipinas para impedir que el debate sobre el desarme continúe en una comisión de cinco potencias (Estados Unidos, Gran Bretaña, Francia, la Unión Soviética y el Canadá) antes que las demás naciones puedan manifestar su opinión.

Muñoz insistió en que el debate continúe en el seno de la comisión política, "porque es evidente —dijo— que el hecho de que la Unión Soviética haya aceptado las proposiciones franco-británicas como base de discusión no es considerado por las otras potencias como "acercamiento verdadero".

Canadá había propuesto que el debate del desarme siguiera en la subcomisión integrada por las cinco potencias mencionadas. Esa proposición la aceptaron los Estados Unidos, Gran Bretaña y Francia.

El argentino puso de manifiesto, sin embargo, que ninguno de los representantes de esas tres naciones consideraba que la Unión Soviética había aceptado por completo las propuestas franco británicas.

Se Vaticinó en E. U. la Luz Electrónica

Nueva York, 19 (U.P).— Una nueva revolución científica de gran alcance, "luz electrónica", fué vaticinada hoy por el brigadier general David Sarnoff, uno de los hombres a quienes se debe principalmente el progreso de la radio y la televisión.

En un discurso que pronunció con motivo del XXV aniversario de la invención de la bombilla eléctrica por Thomas Edison, Sarnoff declaró que esta nueva luz ya existe experimentalmente en los laboratorios. Dijo que al hablar de "luz electrónica" quiere decir "la luz que se produce directamente dentro de una fina capa de material eléctricamente activo", luz que siempre existe, por lo que el milagro consiste en amplificarla por medios electrónicos.

"Yo ya he visto experimentalmente — manifestó — esta amplificación de la luz, en proporciones superiores a 20 veces, y es seguro que aún se adelantará más". Con esto se refería a los trabajos de investigación de los laboratorios David Sarnoff, de la Radio Corporation of America, (RCA), de cuyo consejo de administración es presidente. "Estoy convencido — continuó — de que la amplificación electrónica y la conversión de la luz enriquecerán la vida para todos. El primer beneficio derivado de esta investigación consistirá en el aumento de tamaño y luminosidad de las imágenes de televisión en el hogar. Creo que el tubo de imagen de la televisión actual acabará por ser eliminado, desplazado por una fina pantalla plana, como si se tratase de un cuadro colgado de la pared. O quizá por un pequeño caballete, como el de un pintor, que se podrá colocar en cualquier parte y que, siendo portátil, puede trasladarse de un sitio a otro de la casa.

CUMPLIO 64 AÑOS

EL PRESIDENTE DE LOS ESTADOS UNIDOS, GENERAL Dwight David Eisenhower aparece sonriendo al llegar a la Base Aérea de Lowry en el Estado de Colorado. El primer mandatario norteamericano trabajó como de costumbre no obstante haber cumplido ese día (14 de octubre) 64 años de edad. — (U.P.)

Con Fe en la Solución de los Problemas Mundiales Dulles Partió Ayer Hacia Londres

Washington, 19 (AFP).— Antes de partir esta tarde a París, el secretario de Estado John Foster Dulles declaró: "Existen aún numerosos problemas de difícil solución, pero creo que pueden ser resueltos si se mantiene el buen espíritu de cooperación y el sentido de las grandes responsabilidades que rigieron en la Conferencia de Londres".

El estadista, quien participará en las diversas reuniones (de cuatro, de nueve y de catorce ministros) concernientes a los acuerdos adoptados en Londres expresó en una comunicación escrita lo siguiente: "Parto a París a fin de continuar el trabajo de la Conferencia de Londres donde se convino en restaurar la soberanía alemana, remozar el pacto de Bruselas, establecer un Consejo de Unión Europea Occidental y hacer entrar a la República Federal Alemana en el tratado del Atlántico Norte.

"Después de la Conferencia de Londres — añadió — se ha trabajado en la elaboración de los documentos necesarios para la aplicación de esas decisiones históricas y es de esperar que las actas finales puedan ser definitivamente suscritas en París".

EL TRATADO DE BRUSELAS

Luego de indicar que una primera conferencia (entre los cancilleres de Alemania, Inglaterra, Francia y Estados Unidos) abordará los asuntos de la restauración de la soberanía germana, el señor Dulles añadió que en otra los ministros que asistieron a la cita de Londres examinarán el plan tendiente a transformar el tratado de Bruselas en un medio que realice la unidad de los países de Europa Occidental en el dominio de la defensa.

"Estados Unidos — añadió — aunque profundamente interesado en este progreso, no será miembro del grupo del tratado de Bruselas. Sin embargo, cooperaremos en forma estrecha con las potencias miembros de ese tratado dentro del marco de la O.T.A.N.".

REUNION DE LA OTAN.

"A continuación — indicó — habrá una reunión — el 22 de octubre — del Consejo de Ministros del Tratado del Atlántico Norte. En ella se estudiará el asunto de la invitación a Alemania para que sea miembro de la O.T.A.N. como también el problema del reforzamiento de la autoridad del comando supremo aliado a fin de que pueda más eficazmente integrar las fuerzas militares, inclusive las de Alemania.

"Como lo dije cuando viajé a Londres, la primera responsabilidad pertenece a los países europeos. Sin embargo, el resultado de estas negociaciones es de un interés vital para Estados Unidos. Acogeremos con simpatía las medidas eficaces que tomen los países europeos para reforzar su poderío y su unidad para la defensa de la libertad", finalizó diciendo el señor Dulles.

Francia y Alemania Llegaron a Acuerdos en Principio Sobre el Viejo Pleito del Sarre

París, octubre 19 (U.P). — El presidente del Consejo de Ministros, Pierre Mendés-France, y el canciller de Alemania Occidental, Konrad Adenauer, indicaron hoy que han llegado a un acuerdo en principio sobre el futuro del territorio del Sarre, con lo que despejan uno de los últimos obstáculos grandes para el rearme alemán.

Ambos jefes de gobierno, después de conferenciar a puerta cerrada durante la mayor parte de la tarde, anunciaron que expedirán una "declaración conjunta" sobre la discutida región fronteriza, rica en carbón y acero, que ha sido objeto de discordia entre sus naciones desde el fin de la guerra mundial, esta noche o mañana por la mañana.

Mendés-France trataba de lograr el apoyo de Adenauer a su ambicioso proyecto de colaboración comercial franco-alemán, para poner fin al conflicto y establecer las bases de la seguridad europea.

Mendés-France reveló el inesperado proyecto al canciller alemán en la primera de las cuatro importantes conferencias individuales que celebrarán en París.

OBJETIVO PRINCIPAL

Todas tienen por objeto incorporar a la república de Bonn al sistema de defensa occidental mediante su ingreso en la alianza del Norte del Atlántico y del pacto de Bruselas.

Los dos estadistas se reunieron esta tarde, a las dos, en el frío Castillo "La Celle Saint Cloud", del siglo XVII, situado a 15 kilómetros de París, y hablaron a solas durante 15 minutos, después de los cuales llamaron a sus expertos para que tomaran parte en la conferencia.

En fuentes autorizadas se declaró que el proyecto de Mendés-France consiste en que Alemania y Francia lleven a cabo, unidas, una serie de proyectos comerciales e industriales, entre los cuales se encuentra la explotación de ciertas regiones del Africa Septentrional francesa.

SOLUCION PREVIA

Su primer problema, sin embargo, consistió en resolver la disputa del Sarre. En la conferencia de hoy efectuaron "Buenos progresos preliminares", según se anunció.

Con anterioridad habían acordado, en reuniones secretas, lo siguiente:

1.— El territorio del Sarre, tan rico en carbón y acero, se colocará bajo el dominio de la organización del tratado de Bruselas.

2.— El acuerdo sobre el Sarre — y esto fué una gran concesión de Francia—que será temporal hasta que se concierte el tratado de paz, no firmado todavía por causa de las desavenencias entre las tres naciones occidentales y la Unión Soviética.

3.— La actual unión económica entre el Sarre y Francia— y esto fué una gran concesión de Alemania —continuará hasta que se firme el tratado de paz aunque se permitirá que la república federal vaya participando gradualmente en la unión.

4.— Los partidos políticos germanófilos, prohibidos ahora en el Sarre, podrán funcionar si no perturban el orden público pero no recibirán subvenciones del gobierno de Bonn.

ES IMPORTANTE LA VISITA DE NEHRU A LA CHINA COMUNISTA

Pekin, 19 (AFP).— Aunque oficialmente el objeto del viaje del primer ministro de la India a la China es el devolver la visita del señor Chou En Lai, se considera en esferas diplomáticas que la entrevista entre los jefes de los dos gobiernos, que representan aproximadamente a 1.000.000.000 de asiáticos, tiene una importancia muy cierta.

Las conversaciones que durarán tres días versará probablemente sobre dos temas principales: Primero.— Las relaciones entre Asia y el mundo occidental.

Segundo.— La coexistencia entre los estados comunistas y no comunistas de Asia.

Respecto al primero, la posición del señor J. Nehru frente a la organización del tratado del sudeste asiático es bastante cercana a la del señor Chou En Lai y es posible que ambos traten de ponerse de acuerdo sobre una declaración de intereses comunes y quieran un estrechamiento del frente, formado por China, India, Birmania e Indonesia.

Se recuerda al respecto que el primer ministro de Indonesia se dirigió a Nueva Delhi poco antes de la salida de J. Nehru hacia la China.

LLEGO A CHILE EL CANCILLER JAPONES KATSUO OKASAKI

Santiago de Chile, 19 (AL) .— Esta tarde llegó procedente de Buenos Aires el Canciller de Japón, señor Katsuo Okazaki, a quien recibieron en el aeropuerto internacional de "Los Cerrillos", el jefe de protocolo, altos funcionarios del ministerio de Relaciones Exteriores y miembros de la representación nipona acreditada ante el gobierno de La Moneda.

Poco después de su llegada el visitante se entrevistó con el Canciller, señor Roberto Aldunate. Ambos se dirigieron luego a la casa de gobierno para conferenciar con el presidente de la república, general Carlos Ibáñez.

En una ceremonia que se realizará en la sede de la representación japonesa, el Canciller Okazaki impuso horas más tarde, las insignias de la Orden del Sol Naciente, al ministro de Relaciones Exteriores Roberto Aldunate y al del Interior, general Abdón Parra.

Témese un Ataque Rojo sobre Formosa

La isla de Tachen es considerada el objetivo inicial de Mao Tse Tung

Taipeh, 19 (U.P).— Los aviones comunistas chinos han volado sobre la isla de Tachen casi constantemente durante un mes y las fuerzas de invasión parecen estar preparadas ya — según se dijo hoy en fuentes responsables — para el ataque final contra ese punto avanzado.

Cientos de cañoneros y juncos han concentrado los comunistas en el puerto de Shanghai y en las islas Chusan, cerca de Tachen, situada 200 millas al Norte de Formosa.

Los periodistas chinos que regresaron hoy de Tachen informaron que los aviones de combate "Mig" vuelan con tal frecuencia sobre esa isla que los nacionalistas de la guarnición decidieron no utilizar más las sirenas de alarma.

Estos aviones de construcción rusa vuelan sobre la isla en grupos de tres y cuatro, pero hasta ahora no han arrojado bombas.

Al mismo tiempo se informó que los comunistas tenían en Ningpo y Hanchow, puntos de la provincia de Chekiang, a ocho minutos de vuelo de Tachen, 200 aviones de combate y bombardeo.

El Ministerio de Defensa anunció hoy que las baterías antiaéreas nacionalistas rechazaron ayer un grupo de aviones "Mig" que voló sobre Tachen.

Un portavoz militar informó por su parte, al regresar ayer de la isla, que los comunistas estaban preparados ya "para el ataque final".

En las fuentes militares existe desde hace días la impresión de que los comunistas iniciarán su campaña de "liberación" descargando un golpe contra Tachen, ancla septentrional del sistema de Defensa Exterior de Formosa.

GRANDES PERDIDAS CAUSO UN INCENDIO EN VIÑA DEL MAR

Valparaiso, Chile, 19 (AL) .— Pérdidas estimadas en cien millones de pesos chilenos y dos heridos graves causó un voraz incendio declarado anoche en el patio de la estación ferroviaria de Viña del Mar, balneario de este puerto.

E. U. Propuso el Principio de la Inspección Internacional como fundamento de Desarme

Naciones Unidas, N. Y., 19 (A. F.P.).— Prosiguiendo el debate del desarme mundial en la Comisión Política de las Naciones Unidas, el delegado norteamericano James Wadsworth solicitó al soviético, Andrei Vishinsky, la aceptación del principio de una inspección internacional completa y eficaz a fin de poner realmente en aplicación las medidas del desarme.

El representante norteamericano comenzó diciendo que los puntos de divergencia que subsistían entre el mundo occidental y Rusia se han reducido, pero que "existen aún divergencias fundamentales entre la Unión Soviética y el mundo libre en el dominio del desarme, particularmente en el problema esencial del control".

Analizando los resultados del debate que se viene desarrollando en la Comisión Política, el orador afirmó que éste ha sido extraordinariamente útil para acallar las cosas y para demostrar que subsisten aún diferencias fundamentales entre la U. R.S.S. y el mundo libre.

El señor Wadsworth manifestó luego que las posiciones se han acercado más de lo que se pudo esperar el 30 de septiembre último, fecha en que fué presentada la nueva proposición rusa.

"Sin embargo — añadió — no nos queda otra posibilidad que continuar buscando un acuerdo siendo el mejor marco para las negociaciones del subcomité del desarme, como lo ha propuesto Canadá".

PROPOSICION A RUSIA

Propuso luego a la Unión Soviética que si quiere disipar la desconfianza que sienten las naciones con respecto a ella debe aceptar, como Estados Unidos está dispuesto a hacerlo, el principio de una inspección internacional completa y eficaz, necesaria para aplicar realmente las medidas del desarme.

A continuación el delegado de la India, Krishna Menon, examinó en detalle la proposición canadiense — aceptada por Estados Unidos, Inglaterra y Francia — y propuso algunas enmiendas para que pueda ser también aprobada por la Unión Soviética.

Terminó diciendo que así se podría convocar muy pronto una nueva reunión que volverá a examinar el desarme en privado con los representantes de los cuatro grandes y los de Canadá.

Finalmente el delegado de la Argentina, señor Juan Cooke, afirmó que las Naciones Unidas tienen el deber de buscar soluciones que alejen "la amenaza que se cierne sobre los pueblos del mundo".

Contrariamente a lo sostenido por la Unión Soviética, el orador reafirmó su adhesión al principio de la igualdad soberana de todos los miembros de las Naciones Unidas y reiteró que "este principio es particularmente importante cuando se trata de un debate sobre la cuestión del desarme".

EL GBNO. BRITANICO TRATARA DE QUEBRAR EL PARO PORTUARIO

Londres, 19 (U.P).— El gobierno británico previno hoy a los obreros portuarios, cuya huelga apoyada por los comunistas tiene paralizados los principales puertos de la nación que está dispuesta a ordenar que fuerzas del ejército intervengan los muelles para evitar que se acentúen la escasez de alimentos y el desempleo.

El transporte aéreo comenzó hoy a ser utilizado en gran escala para traer de Amsterdam productos lácteos. Al mismo tiempo, funcionarios de las líneas aéreas británicas en Dinamarca manifestaron que se estaba gestionando la posibilidad de transportar alimentos a la Gran Bretaña, en caso de que continuara la huelga portuaria.

Mientras tanto, el ministro del Trabajo, sir Walter Monckton, pidió a los huelguistas que regresen al trabajo en un momento en que es completa la paralización de los puertos de Londres y Birkenhead, y las actividades portuarias en Liverpool son limitadas.

"Tal situación — dijo sir Walter — pone en peligro la vida económica de la nación".

No mencionó específicamente la cuestión de que la tropa estaba lista para intervenir los muelles, pero lo indicó con toda claridad al anunciar en la Cámara de los Comunes que el gobierno estaba preparado para dar "cualquier paso".

AVISOS ESPECIALES

MAX SCHNEEMANN
Sucesor
PRADO Nº 123 FRENTE HOTEL SUCRE

1 juego de comedor 16 piezas

1 juego de dormitorio 11 piezas

Juegos de livings

Máquina de escribir portátil usada marca Adler.

Vitrinas y auxiliares para comedor

Veladores sueltos

Mesas para jugar

1 lámpara de cobre con 2 Apl.

Sillas de madera

Camas turcas.

TEJAS
Las únicas fabricadas mecánicamente a vibración y con pinturas impermeables No hay mejores tejas que las que fabrica la Cía de Materiales de Construccion Av Camacho edificio Bernardo segundo piso Telf - 5535 Casilla Nº 557 11031

MATERIALES
Tejas coloniales y francesas en varios colores Tubos y bloques ornamentales de primera calidad Fabrica "Tubiotex" Av Illimani 33o Miraflores 20106

BATERIAS "BLITZ"
Fabrica y reparaciones bajo garantia para un año Ref.: Manco Kapac 350 346, interior Compramos plomo fundido o bruto de baterias. 101012

GARAGE
Preferible centrico para auto busco Telefono 2970. 101012

BOTELLAS
Vacias de aceite compramos retirandolas a domicilio desde 6 unidades. Laboratorios Willys Av Camacho 318 Tel 4004 Casilla 1243 La Paz 101014

PIANO ALEMAN
Tres pedales (semi concierto) se vende en magnífico estado. Telefono 3241. 81016

EN VENTA
Un hermoso terreno de 809 M2 en Calacoto Av Principal Ref : Puente Calacoto. Fábrica de Tejas 81015

MAQUINA
De coser de mano, vendo. Murillo 267. 31020

SE VENDE
Winche nuevo de 9 H.P. con motor a gasolina Wisconsin. Ref. Calle Colón 152. Oficina 304. 61016

DEPOSITO
Amplio, necesito preferentemente en zona Aduana o Estación Central. Ref : Casilla 1217 o teléfono 4358. 61016

DE OCASION
Vendo una guillotina inglesa tamaño periódico Verla calle Potosi Nº 137 51016

OFICINA
Y almacén amplios, necesito lugar céntrico Ref : Casilla 1217 o telefono 4358. 61016

TERRENO
En Miraflores vendo lote plano de 236 m2., inmejorable ubicación Precio ocasión. Juan Jose Pérez, primer pasaje fondo - Nº. 2 61016

VENDO CASA
Magnífica ubicación entre las avenidas Arce y 6 de Agosto. - Ref. Pedro Salaza. 85. 81016

JUEGO DE BAÑO
Inglés y lavamanos suelto, en venta. Ref : Rosendo Gutiérrez 604. Telefono 5778. 51016

COMPRAMOS
Máquina de coser Singer u otra marca, pedal o mano. Pago al contado Recojo a domicilio Ref. Plaza Murillo No. 413. Oficina Loayza 41017

VENDO
Teléfono comercial, entrega inmediata, instalado en calle Yanacocha. Sr. Loayza. Plaza Murillo No. 413. Teléfono 5026. 41017

SE COMPRA
Reloj Longines de tres tapas oro, arañas antiguas de luz y espejos con marco dorado. Indaburu 360. 81017

SE VENDE
Casa lugar céntrico Precio ocasión Mitad a contado el saldo con facilidades Tiene préstamo hipotecario al Banco Ref : Comercio 112. 41017

COMEDORES
Para office estilos americanos, ofrece "Comercial Murillo". Calle Murillo 557. 31019

COLECTIVO
Se vende. Av. Busch 111. 41017

VENDO
Dos potrancas de media sangre verlas en caballerizas. Estado Mayor General. Cualquier día y hora. 31018

COMPRO
Cualquier cantidad de café crudo. Ref. Ecuador 874. Tel. 4148. 31018

CAZADORES
Vendo rifle para caza mayor, nuevo, mira telescópica, óptima y 4 miras corrientes, con 500 tiros especiales alta velocidad. Tratar: Hotel La Paz. A. Gómez. 41017

OCASION
Vendo dos propiedades Yungas, Chulumani, no afectadas reforma. Tiene monte, huertas, mucho porvenir. Ernesto Carvajal, Potosí 451. 21019

UNA HABITACION
Doy contrato anticrético a persona sola. Gran Poder. Ernesto Carvajal Vera. Potosí 451. 21019

VENDO MAQUINA
De escribir portátil flamante. Ref.: Plaza San Pedro 66, altos. (al lado Iglesia). 61019

OPORTUNIDAD
Vendo bicicleta flamante — 85.000.— cocina eléctrica alemana con horno 40.000.— un par catres de bronce. Gral. González 137. frente Cine Colón. 31019

CHEVROLET 1952
De Luxe como nuevo poco recorrido, vendo. Teléfono No. — 4335. 51019

RADIOLA
Tesla-Webster dos parlantes, excelente tono, impecable, vendo barata. Conchitas 173. 1er. "B". planta baja. 31019

PIANOS - PIANOLAS
A los precios mas bajos de plaza, ofrece "Comercial Murillo". Calle Murillo 557. 31019

RADIOLAS
En muebles con tocadiscos de tres velocidades, ofrece "Comercial Murillo". Calle Murillo 557. 31019

CAJAS FUERTES
Alemanas e inglesas en todo tamaño, ofrece "Comercial Murillo". Calle Murillo 557. 31019

SE VENDE
Por viaje urgente, comedor de 8 cajones y 2 armaritos, 1 cama diván, platería inglesa, 1 abrigo piel Oppossum, manguitos zorro, trajes sastres, vestidos cocktail, etc. Horas 8 a 10 y 14 a 16. Herrera, edificio al lado 305, Rosendo Gutiérrez. 31019

SEÑORITA
Se necesita peinadora con sueldo. Ref.: Salón de Belleza, teléfono 4849. 41019

EN VENTA
Cujas metálicas de 1 1/2 plazas. Precio fuera toda competencia. Ref.: Illimani 27. 41019

ALQUILO
Local amplio para depósito de vehículos en Sopocachi Alto. Ref.: Teléfono 3455. 31019

PENSION
Familiar atiende a domicilio Ecuador 958, Sopocachi. 21019

DEPARTAMENTO
Necesito alquilar un departamento en Miraflores. Sopocachi o San Pedro. Pago adelantado. Ref.: México 61. (Frial). 31019

VENDO
Un juego de muebles nuevo para cocina, un mostrador, una vitrina comercial. México 61. (Frial). 31019

POR Bs. 150.000
Doy en anticresis dos habitaciones, cocina independiente mucho sol, luz. Ref.: Yanacocha 263. (Kiosko). 21019

OCASION
Vendo máquina Singer nueva 7 gavetas. Max Paredes 521. 31019

ALAMBRE
Tejido, vendo. Bueno 310. 51019

MOTIVO VIAJE
Vendo tostadora y wafiera americana. Plaza Murillo 298. 31019

SE NECESITA
Cocinera y ayudante con carnet. Jenaro Sanjinés 451. 31019

CAMION
Flamante siete toneladas, vendo. Mercado 269. Oficina 12. 41019

COMEDOR
Juego quince piezas madera seca garantizada, combinado nogal y roble, vendo. Mercado 269. Oficina 12. 41019

MAQUINA
Escritorio Remington carro largo, vendo. Mercado 269. Oficina 12. 41019

ALFOMBRA
Excelente estado, vendo. Mercado 269. Oficina 12. 41019

PIANO
Rachls (alemán) de cola, vendo. Mercado 269. Oficina 12. 41019

JUEGO
De baño once piezas con artefactos, vendo. Mercado 269. Of. 12. 41019

LIQUIDAMOS
Relojes "Election" y encendedores. Ayacucho No. 150, quinto piso. Oficina 3. 51019

OCASION
Licuadora "Eskimo" dos velocidades, 110 v., vendo. Yanacocha 448, 1er. piso. Oficina 5. 51019

CHALET
Vendemos Sopocachi Alto, un departamento. Entrega inmediata. Oficina Peñarrieta. Potosí 368. Teléfono 5863. 31019

CAMION
Se alquila o contrata para transporte fuera de la ciudad. Se paga alquileres adelantados. Ref.: Calle Bolivar. Peluquería García, frente Contraloría. 31019

REMINGTON
Vendo una máquina de escribir Remington portátil. Junín 598. 31019

DE OCASION
Vendo filmadora y proyectora 8 mm. Ref.: Teléfono 5985 31019

SIRVIENTA
Se necesita para matrimonio extranjero solo, para Sopocachi, cama adentro, con certificados. Presentarse en las mañanas. Calle Sagárnaga 360. 31019

EMPLEADO
Con conocimiento de contabilidad, con buena garantía, necesitamos. Vardona. Pasaje Frías No. 110. 21019

OCASION
Vendo cocina, refrigerador y lavadora eléctrica. 20 de Octubre 520, esquina Juan José Pérez. 31019

OCASION
Por viaje se vende radio Philco grande, radio Ultra, juego vajilla comedor, máquina de escribir Royal carro largo, máquina de coser pedal y varios enseres de casa. Ref.: Inca 56. bajos. 31019

COCINA
Eléctrica "Therma" cuatro hornillas, nueva, vendo. Cisneros, esquina Gamarra 60. 21019

DORMITORIO
Flamante vendo. Ref.: Teléfono 4536. Yanacocha 202. 41019

MOTOCICLETA
Harley-Davidson con side-car perfecto funcionamiento, vendo. Ver y tratar: Estados Unidos 39, detrás Stadium La Paz. 31019

EN VENTA
Una casa en la calle Eloy Salmón No. 629. Barrio Chijini. Ref.: Illampu 414. 31019

AUTOMOVIL
Vendo lujoso Chevrolet 1951. Cisneros, esquina Gamarra 60. 21019

URGENTE
Compro juego de baño. Ref.: Av. Armentia 1070. Sra. Amalia. 21019

BICICLETA
Vendo una bicicleta. Junín 598. 31019

ASFALTO
Compro en turriles. Ref.: Teléfono 5474 en horas de oficina 31019

VENDO CAMIONETA
De estacas media tonelada, las cuatro lantas nuevas. Plaza Murillo 298. 31019

CHALET
Se necesita urgente con 3 o 4 dormitorios, en alquiler o anticresis. Preferentemente centro Miraflores, Sopocachi Bajo. Referencias: Teléfono 6990. 31019

CAMION
Vendo Chevrolet 52 poco uso. Ref.: Teléfono 6990. 31019

VENDO
Tostadora y moledora de café, vitrinas y mueble con cajonería y vitrina especial para negocio de ropa, trabajos en madera de primera calidad. Precios de ocasión. Av. Camacho 35. (por las mañanas). 21019

VENDO SINGER
Pedal. Loayza 53. Oficina 1. 21019

SE ALQUILA
Departamento lujoso en Av. Saavedra 716. 61019

VENDO
Máquina escribir, mostrador. Zoilo Flores 208. 21019

POR 25.000.—
Vendo escritorio, ropero, mostrador, triciclos. Amazonas 206. 21019

URGENTE
Necesito departamento pequeño en Obrajes, ojalá con jardín. Ref.: Calle Inca 132, planta baja. 31019

MAQUINA
Industrial Singer No. 18—3 y 78—3, vendo ocasión. INTERBOL. Loayza 53. 21019

MAQUINA SUMAR
Rodillo papel, vende. INTERBOL. Loayza 53. 21019

COCINA
Eléctrica con poco uso, vendo de ocasión. Verla calle Socabaya 313. Of. Nº. 1. 31020

SIMMONS
De bronce, plaza y media, vende INTERBOL. Loayza 53. 21019

BUICK 52
Chapa diplomática, dos puertas, coupe. poco recorrido, vendo. Comercio 470. Oficina 5. 21019

TERRENO
Vendo 206 M2. calle Cuba. Sin intermediarios. Ref.: Av. Argentina 287, final. 31019

TERRENO
Deseo comprar lote de terreno en Sopocachi. Ref.: Loayza 47. 51019

VENDO
Pequeño horno sueco eléctrico, tocadiscos sencillo, olla de presión, baúl ropero, catre metálico, máquina fotográfica Reflex, etc. Cuba 132, horas 12 a 18. 51020

SE VENDE
Casa pequeña en Sopocachi, calle Romecín Campos, final Víctor Sanjinés. Ref.: Loayza 47. 51019

CARPINTEROS
Se necesita ebanistas y embarnizadores. Loayza 58. 21019

TURRILES
Vende INTERBOL. Loayza 53. 21019

ASADOR
Eléctrico para pollo Spiedo, especial para frial, vendo. Teléfono 2619. 31020

RADIOLA R.C.A.
Vendo al mejor postor, mueble importado, 11 lámparas. Av. Saavedra 427, bajos. 31020

REFRIGERADOR
A kerosene, vendo. Camacho 45, primer piso. Of. 3. 11020

GRUPO GENERADOR
Compro. Camacho 45, primer piso. Of. 3. 11020

CALEFON
Compro. Camacho 45, primer piso. Of. 3. 11020

VEHICULOS
Automóviles: Chevrolet 1952, Opel 1951, Vagoneta Willys 1950 vendo. Camacho 45, primer piso. Of. 3. 11020

GRUPO GENERADOR
De 60 K.W., vendo. Camacho 45, primer piso. Of. 3. 11020

MOTO BOMBA
Eléctrica, vendo. Camacho 45, primer piso. Of. 3. 11020

CALCULADORA
Pequeña, compro. Camacho 45 primer piso. Of. 3. 11020

LLANTAS
650 x 16, compro. Camacho 45, primer piso. Of. 3. 11020

LLANTA
Permuto, 700 x 15 por 670 x 15. Camacho 45, primer piso - Oficina 3. 11020

CAMIONETA
Ford, 1 ton. vendo. Camacho 45, primer piso. Of. 3. 11020

COMPRO
Automóvil y camionetas en buenas condiciones. Camacho 45, primer piso. Of. 3. 11020

SUPER IGAM
Para acabado de fachadas, vendo. Camacho 45, primer piso. Oficina Nº. 3. 11020

RADIO
Pequeña, compro. Camacho 45 primer piso. Of. 3. 11020

RADIOLA
De mesa, ocasión, vendo. Camacho 45, primer piso, Oficina Nº. 3. 11020

FILMADORA
Vendo. Camacho 45, primer piso. Of. 3. 11020

COCINA
Eléctrica, vendo. Camacho 45, primer piso. Of. 3. 11020

GRATIFICACION
A persona que devuelva un llavero de cadena de bolas, con autito plástico, de una llave amarilla y otra plomiza tipo Yale. Av. Camacho 13. Casa Pinto. 11020

Bs. 68.000.—
Por viaje vendo hermoso juego de living. Sucre 401. 21020

PICK-UPS
Webster, Milwaikee 3 velocidades, vendo ocasión. Méjico 314 interior. 21020

CASA CENTRICA
Vendo. Ref. Mariscal Santa Cruz 187. 31020

CERVEZA
Fardos, mayor y menor, vendo. Chuquisaca 125. 31010

OCASION VENDO
Cocina eléctrica grande Westinghouse. Antes Amazonas Nº. 89. 31020

POR VIAJE
Vendo para camioneta una tonelada, armazón con cañería con techo calamina costados lona, poco uso, carrilón elástico flamante, instalación inmediata. También se usa como timbre. - Ultima novedad de Europa. Por el costo. Solamente hoy y mañana. Colón 319 Fotograbados. 11020

AUTOMOVIL
Mercedes 1942 excelentes condiciones, vendo. Campero Nº. - 55. 31020

LOCAL CENTRICO
Apropiado para industria, convivienda, transfiero por viaje. - Datos al teléfono 5418. 31020

VENDO AUTO
De lujo casi nuevo, marca Packard, por viaje primer postor. Potosí 73. Oficina 5. Teléfono 5068. 11020

CASA CENTRICA
Tres cuadras de la Plaza Murillo, esquina sobre dos avenidas, vendo por viaje a mitad del precio. Telf. 5068. 11020

VENDO
Chrysler Windsor 47 impecable, con llantas nuevas. Potosí 304. Teléfono 3443. 41020

VENDO RADIO
De ocasión, de 2 ondas 6 tubos. León de la Barra, frente a 726 (Pasaje 146). 21020

DEPARTAMENTO
Pequeño para matrimonio solo, preciso urgente. Socabaya - 240, interior "Guzmán". 41020

ALAMBRE
Negro para luz diferentes números; eléctricos, ofrecemos. - Sacabaya 240, interior "Guzmán". 41020

CAÑERIA
Vendo 1|2, 3|4. Potosí 185. - 31020

PIANO ALEMAN
De concierto, vendo. Murillo 267. 31020

UNDERWOOD
Máquina de escribir, vendo. - Murillo 267. 31020

PIANOLA
Alemana, vendo. Murillo 267. 31020

CALADORA
Para carpintería, vendo. Murillo 267. 31020

VENDO
Grupos electrógenos. Murillo 267. 31020

PILAS
Linternas, compro. Murillo - 267. 31020

ANTEOJOS
Ray-Band, nuevo, tipo aviador, vendo. Loayza 53. INTERBOL. 21022

BOTONES
Ingleses fantasía, para modistas, vendo. Loayza 53. INTERBOL. 31020

EN VENTA
Llantas 6.50 x 16 medio uso. Ref. Alfredo Flores, en Terminal Ltda. 21020

SE PRECISA
Pistola para pintar al duco y zinc en lámina delgada. Dirigirse: calle Muñecas Nº 590, frente Hotel Delta. 11020

VENDO
Dos llantas 700 x 15 o cambio con 670 x 15. Ref. Batallón Sucre 272. San Pedro. 51020

VENDO
Automóviles Chevrolet y Oldsmovile, modelos 51 y 52, con radio. Ref. Batallón Sucre 272. - San Pedro. 51020

DORMITORIO
Norteamericano importado. vendo. Jenaro Sanjinés Nº. - 417. 11020

TOCADISCOS
Webcor flamante, vendo. Jenaro Sanjinés, 417. Luján. 11020

SEÑORITAS
Prácticas para tejer chompas a mano, trabajo a domicilio, necesita Clínica de Medias. Plaza Venezuela 42. 21020

HELADOS
Exquisitos, deliciosos. Gustos para esta semana: mango y crema de café. Para sus fiestas y reuniones pida a Colombia Nº 168. 41020

ADOBES
Se venden en Av. Saavedra. - Ref. Potosí Nº. 141, tercer piso. 31020

VENDO
Casa residencial un departamento en dos plantas. Superficie 300 m2., final Rosendo Gutiérrez. Ref. Landaeta, final Nº 815 o Riobamba 107, de horas 9 a 12 m. 41020

FARGO 48
Vendo. Campero 10. 81015

SINGER
Industrial valnicadora, vendo. Jenaro Sanjinés 417. 11020

SUMADORA
Flamante Underwood, vendo. Jenaro Sanjinés 417. 11020

FILTRO
Diez litros, vendo. Jenaro Sanjinés 417. 11020

COMPRO DISCOS
Longplay y corrientes Jenaro Sanjinés 417. Telf. 4561. 11020

MAQUINA
De escritorio flamante, vendo. Jenaro Sanjinés 417. Luján. 11020

MOTOR
International 2.1|2 H.P a gasolina adaptable, vendo. Jenaro Sanjinés 417. 11020

CALEFONES
Westinghouse 15 galones. General Electric 30 galones, vendo. Jenaro Sanjinés 417. Lujan 11020

REFRIGERADOR
Nuevo siete pies cúbicos, vendo. Jenaro Sanjinés 417. 11020

COMPRO
Máquina coser, escribir, calculadora, radio, pick - up. Telf. 4561. 11020

PERMUTO
Bicicleta Hércules con radio o pick - up. Jenaro Sanjinés Nº 417. 11020

VENDO
Bicicleta Hércules, batidora, licuadora, bomba de agua, máquina fotográfica, filmadora, Kodak. - Jenaro Sanjinés, 417. 11020

SE VENDE
Olla presión Presto sin uso. - Rosendo Gutiérrez 82, altos. 21020

SE VENDE
Cuatro ruedas para carrera de cochecitos sin motor de 50 ctms. de diámetro. Ref. Calle Santa Cruz Nº 417. 21020

CAMIONETA
Dodge 1948, vendo o permuto con automóvil. Jenaro Sanjinés 413. 11020

VENDO
Chapas turril cortadas. Colombia 32. Instituto. 21020

POR VIAJE
Vendo dos esmeriles nuevos, una secadora centrífuga para ropa, un chasis radio para armar radiola. Av. Busch 696. Teléfono 4638. 31020

VENDO LOTE
Doscientos a trescientos metros, calle Chichas. Telf. 6406. 21020

OPORTUNIDAD
Vendo juego de hall. Av. Ecuador 956, frente Botica Copacabana, Sopocachi. 11020

MODAS HAYDEE
Diplomada en Buenos Aires con medalla de oro. Pompier, alta costura. Calle Cochabamba - 91. 31020

ALQUILO
A persona honorable, confortable dormitorio, living, baño y teléfono. Heriberto Gutiérrez - 800, segundo piso. 31020

REFRIGERADOR
Eléctrico, vendo. Teléfono Nº 2619. 31020

AUTO CHRYSLER
Modelo 1941 inmejorables condiciones, vendo. Teléfono Nº - 2619. 31020

REFRIGERADOR
Vitrina General Eléctric, flamante para frial, vendo. Teléfono 2619. 31020

SE ALQUILA
Dos tiendas recién construídas, para frial, carnicería botica, almacenes o abarrotes. en la Av. Saavedra Nº 28, a una cuadra y media de la Yungas 31020

TELEFONO
Particular, traspaso en Obrajes. Ref. Telf. 6747. 31020

POR VIAJE
Se vende juego dormitorio, comedor, living de lujo. catres y radio. Ref. Sucre 647. 31020

VENDO
Equipo dental: sillón. unidad compresora "Ritter" nuevo - Aguila - Santivañez 618. Cochabamba. 51020

Bs. 400.000.—
Doy anticresis por departamento familia extranjera. Av - Montes 674. Telf. 3917. 41020

COCINERA
Y sirvienta necesita familia extranjera. Se paga buen sueldo. Ref. Federico Zuazo Nº. - 219. 21020

EN ANTICRESIS
Ofrezco casita junta. construcción nueva. Ref. Av. Tejada Sorzano, Villa San Juan Nº. - 600, frente 664. 31020

MUNDOS GEMELOS

SERVICIO AGRICOLA INTERAMERICANO

PRORROGA DE CONVOCATORIA A PROPUESTAS

A pedido de algunas empresas constructoras, se prorroga el término para la presentación de propuestas, para la construcción de la Escuela de Agricultura Vocacional en Montero, hasta el día 28 del presente a horas 18.15 p.m.

La Paz, 11 de octubre de 1954.

CORPORACION MINERA DE BOLIVIA

COMUNICADO

Desvirtuando los títulares tendenciosos bajo los cuales EL DIARIO publica el informe prestado por el Secretario General de la F.S.T.M.B. a la V Conferencia Interna de Trabajadores Mineros, en sus ediciones de los días 8, 9, 10, 11 y 12 de octubre en curso, la Corporación Minera de Bolivia declara oficialmente:

1º.— Que el Balance Consolidado de la Entidad, al 31 de diciembre de 1953, arroja una pérdida total de Bs. 2.124.249.132,03.

2º.— Que esta pérdida se halla correctamente consignada en el Informe del señor Mario Tórres C.

3º.— Que EL DIARIO, en su edición del 7 del actual, ha publicado correctamente el monto de la pérdida de la Corporación Minera de Bolivia, o sea la indicada suma de Bs. 2.124.249.132.03.

4º.— Que el mismo periódico desde el día 8 hasta el 12, sucesivamente, alteró sus titulares, atribuyendo falsamente a esta Entidad una pérdida de Bs. 21.124.249.132.—, o sea UNA SUMA DIEZ VECES MAYOR AL MONTO DE LA PERDIDA REAL.

5º.— Que también resulta maliciosa la omisión que hace EL DIARIO al no publicar diez de las catorce causas contempladas en el Informe aludido, como explicación de la pérdida acumulada al 31 de diciembre de 1953.

La Paz, octubre 13 de 1954.

EL DIRECTORIO.

E. U. no Cuenta con un Sólo Aliado en Europa, Declara un Ex-Funcionario Norteamericano

Por Edward B. Simmons

Woods Hole, Masachusetts, 19 (NEA).— Europa no está de humor para aceptar más presión de los Estados Unidos en pro de alianzas políticas u otras uniones militares contra el comunismo soviético, según conclusiones a que ha llegado un veterano perito en ciencias políticas quien realizó una larga jira en el extranjero para el Departamento de Estado.

El profesor Bruce Hopper, conocido miembro de la Facultad de la Universidad de Harvard declaró que en sus viajes por 11 países encontró "horribles críticas" y una "ignorancia asombrosa" acerca de los Estados Unidos y su pueblo.

"Todos nuestros aliados son renuentes", declaró el profesor Hopper. "No contamos con ninguna nación que esté ansiosa de ser nuestra aliada".

El profesor Bruce Hopper, quien cree que no hay nación que esté deseada de ser aliada de los Estados Unidos.

Encontró el profesor Hopper que las alianzas políticas son vistas con sospecha en Europa y probablemente alientan las infiltraciones del socialismo y el comunismo, debilitando el sistema del Estado independiente y fomentando las federaciones como la propia Unión de Repúblicas Socialistas Soviéticas (URSS).

IMPRESIONES DE VIAJE

Aun cuando el profesor Hopper ha viajado extensamente por Europa y el Lejano Oriente y también ha vivido en la Unión Soviética y en China, muchas de las impresiones que trajo de esa su jira de 125 días, le causaron sorpresa, entre ellas las siguientes:

En Europa no se cree que sea inminente una crisis con la Unión Soviética — una idea que se apega más a la realidad que la creencia norteamericana de que la crisis está muy cerca.

Los europeos están mejor preparados para alentar el anti—comunismo en Europa que los norteamericanos.

Gran parte de Europa no tiene ninguna creencia religiosa.

Europa desea obtener ayuda, pero "sin los norteamericanos".

Francia está "esperando que ocurra el milagro"; que "puede seguir siendo lo que es sin tener necesidad de acudir a Alemania para que sea su aliada.

EL PROBLEMA MANCHU

Mientras la China comunista y los Estados Unidos estén peleados, la Unión Soviética y la China comunista aplazarán su inevitable choque sobre el dominio de la Manchuria.

La admiración indiscutible que sentían los europeos por el finado Pdte. Franklin D. Roosevelt ha disminuído grandemente debido a que muchos sienten que él tiene la culpa por la naturaleza del comunista soviético y que este motivo es la causa de sus líos.

El profesor Hopper, hablando acerca de esta última impresión señaló que aun cuando él y muchos otros europeos "deploraron" el viaje que hizo el ex—primer ministro británico Clement Attlee a China comunista, existe la creencia de que la "Gran Bretaña tuvo que soportar cosas" durante la Segunda Guerra Mundial cuando Roosevelt y Stalin (el finado dictador soviético) se "llevaban muy bien", de manera que los Estados Unidos no son dignos de lástima.

AVIONES RUSOS SOBRE EE. UU.

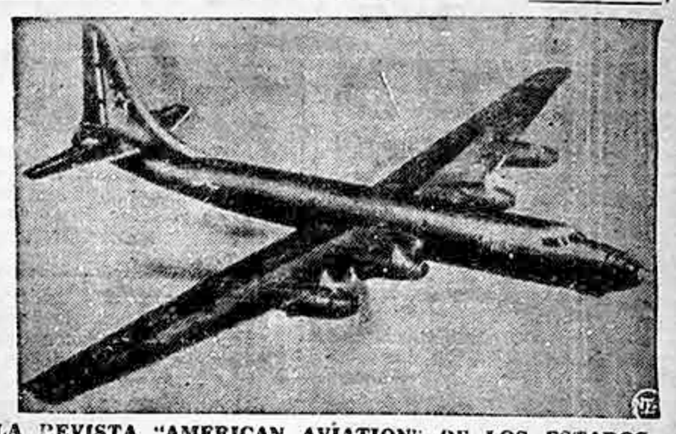

LA REVISTA "AMERICAN AVIATION" DE LOS ESTADOS Unidos ha advertido que aviones rusos de largo alcance y motores diesel probablemente estén volando ahora sobre los Estados Unidos para escoger posibles blancos de sus futuras bombas atómicas. La revista publicó la noticia diciendo que los aviones probablemente puedan volar de Alaska a San Francisco de California y quizá ya hayan realizado vuelos de reconocimiento sobre los Estados Unidos. Se dice que los rusos ya cuentan con aviones como este, el MI-13RD de reconocimiento, que aparece dibujado aquí y que tiene un alcance de 14.000 kilómetros. — (U.P.)

Los Turistas Soviéticos no Aciertan a Encontrar la Inglaterra de Dickens

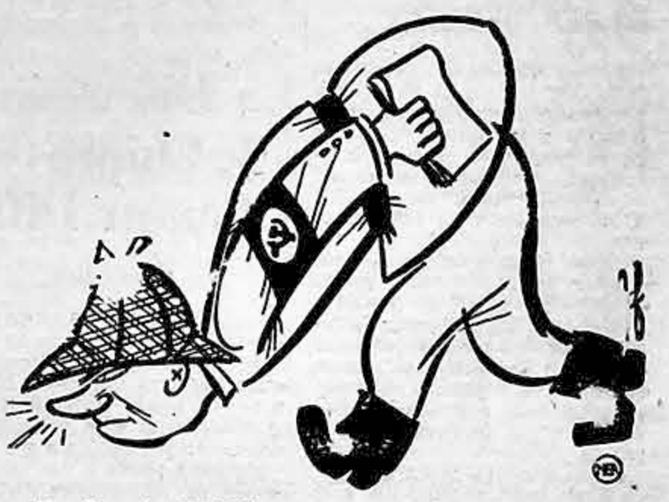

Por Tom A. CULLEN

Londres, (U.P.).— En el esfuerzo que están haciendo los rusos para probar que son generosos, humanos y amistosos, se están volviendo unos verdaderos cómicos.

Si Chekov lo hubiera escrito, la reciente llegada a esta capital de un grupo de 30 estudiantes rusos, no hubiera sido más chistosa. Al bajar del avión en el aeropuerto de Bovingdon el primer letrero que vieron fué uno que decía: "La Fuerza Aérea de los Estados Unidos le da la bienvenida a su llegada a la Gran Bretaña".

Mientras los infitriones se hallaban atareados explicándoles a los rusos que Bovingdon era usado como un centro de recepción para los aviadores norteamericanos que llegaban a Inglaterra, la palabra "satélite" estaba siendo pasada de un estudiante a otro. ¿Acaso no se les había advertido en Rusia que la Gran Bretaña era una colonia norteamericana?

Los ingleses ya están cansados de estar oyendo acerca de la superioridad soviética. Los ingleses están dispuestos a conceder que los rusos son superiores a ellos en carrera de barcos de remo, en ajedrez y en otras cosas.

Pero ¿prueba esto que el sistema soviético es superior al de los ingleses?.

Y lo que más ha molestado a los ingleses es que los rusos adoptan la actitud de uno que sólo desea encontrar los defectos del país.

Los turistas soviéticos han venido a Inglaterra esperando encontrar a la Inglaterra de Carlos Dickens ¿Acaso no han leído los rusos acerca de las "Epocas Difíciles" en que habían leyes obreras negras, se metía a la cárcel a los deudores y los niños trabajaban? ¿Dónde están el capitalista Fagin y sus infelices víctimas, los Oliver Twists?

Después de que le hicieron una visita respetuosa a la sepultura de Carlos Marx, el hombre que le dió el comunismo al mundo, entonces exigieron que los llevaran a los barrios pobres de la ciudad.

Desgraciadamente para los rusos, los barrios pobres no son lo que eran. El peor sector de estos barrios fué destruído por las bombas alemanas y en su lugar se han construído nuevos edificios.

Pero cuando se les dice a los rusos que estos edificios están habitados por familias de obreros, no lo creen. Ellos están seguros que se les está tomando el pelo.

Por qué Formosa Resiste la Orden de E. U. de no Seguir Bombardeando a los Rojos

Taipei, Formosa, Oct. 18 (NEA). El generalísimo Chiang Kai - Shek cuenta con una fuerza que está lista en Formosa y que podría amarrar a cuatro millones de soldados comunistas chinos y causar un tremendo gasto económico a los comunistas si se permitiera operar a las fuerzas nacionalistas.

El jefe del gobierno nacionalista chino tiene alrededor de 700 mil soldados de primera en todos sus servicios armados. El ejército cuenta con 350.000 — hombres bien adiestrados y equipados. El saldo se encuentra en la policía armada, cuerpo de seguridad interna, la marina, la pequeña fuerza aérea y la infantería de marina.

El vocero del gooierno nacionalista, teniente general Chang Yi - Ting, informó al Servicio de Prensa (NEA) que la actual guerra es una guerra de atrición en la cual el problema más grande es el de mantenernos alertas ante el peligro.

VENTAJA COMUNISTA

Confesó que la ventaja está del lado de los comunistas debido a que las fuerzas nacionalistas no podían hacer presión.

"Como soldados, deseamos pelear", dijo el general, "pero la política es fijada por el gobierno y tenemos que acatar lo que nos dice que hagamos".

El general no quiso hacer ningún otro comentario oficial pero algunos oficiales hablaron con mucha franqueza. He aquí lo que opinan:

La costa de la tierra firme de China es una línea delgada muy parecida a la fortaleza europea de Hitler. Las tropas de defensa están ligeramente repartidas a lo largo de dicha costa.

Formosa es una pequeña isla bien apretada, parecida a Inglaterra antes de la invasión. A los oficiales chinos les gustaría saltar de su isla y atacar la costa de China.

Para defender toda la costa, los comunistas chinos necesitarían cuatro millones de hombres de sus mejores tropas. Si llegaran a emplear tropas de segunda clase, estas defeccionarían por montones como sucedió en Corea.

Un oficial declaró: "Ustedes los norteamericanos desean resolver una cuestión militar con una solución política. Ustedes no se dan cuenta de que a la fuerza hay que enfrentarle fuerza. Este es el idioma de los comunistas. Nunca se le ha podido convencer a un comunista de nada.

NUEVA FRONTERA ITALO-YUGOESLAVA

Trieste, Oct. 18 (U.P.) — La comisión aliado - yugoeslava demarcadora de límites completó hoy su tarea de trazar la nueva frontera entre Italia y Yugoeslavia en Trieste, con una conferencia final celebrada esta mañana en el cuartel general norteamericano.

La nueva frontera fué trazada de conformidad con las estipulaciones del "memorándum de entendimiento" rubricado en Londres, el 5 de octubre, que cedió a Yugoeslavia un sector de poco más de 15 kilómetros cuadrados de la provincia de Muggia, perteneciente al sector anglo - norteamericano de Trieste que será entregado a Italia el 28 de octubre.

La rectificación de la frontera entre los sectores "A" y "B" de Trieste entregará a Yugoeslavia un total de 26 pueblos y caseríos adicionales, con una población de 4.000 personas. Yugoeslavia obtendrá 26 locales comerciales, cinco escuelas y tres iglesias que estaban en el sector anglo - norteamericano.

Notas Breves de España

Madrid, Oct. 18 (ULTRA). - En el aula magna de la escuela de Estomatología, con la casi totalidad de congresistas, se ha celebrado con gran solemnidad la clausura de la XIII Conferencia de la Unión Internacional contra la Tuberculosis. La asamblea, presidida por el doctor Crespo, discutió largamente acerca de la sede de la próxima conferencia internacional. A propuesta de la presidencia se tomó la resolución de dejar este asunto a criterio del Comité Ejecutivo, que con todos los debidos asesoramientos de las Asociaciones Internacionales, resolverá en último término.

OOOO

Madrid. — El ministro de Educación Nacional, señor Ruiz Jiménez, en las declaraciones que ha hecho a la prensa con motivo de su viaje a hispanoamérica, dijo, entre otras cosas, que "bien merece la pena que un representante del gobierno español corresponda con esta visita a tantas demostraciones de fidelidad como España ha recibido de estos países". El ministro de Educación representará a España en tres reuniones internacionales: el II Congreso de Educación, en Quito, la Conferencia de la UNESCO, en Montevideo, y el Congreso de Seguridad Social en Lima.

Peregrinación Boliviana al Perú Congreso Eucarístico - Mariano en la Ciud-d de Lima

8 - 12 Diciembre 1954

La Agencia organizadora del Viaje, tiene el agrado de informa a los Congresistas participantes que pueden apersonarse para abonar el importe de sus pasajes aéreos o terr estres.

ARTURO BONINO

Camacho esq. Colón — Tel. 2228 — Casilla 930

El Cardenal Tedeschini será el Legado Papal al Perú

El Eminentísimo Cardenal Federico Tedeschini, ha sido elegido por S. S. el Papa Pío XII como Delegado AD LATERE al Congreso Eucarístico - Mariano de Lima a realizarse del 8 al 12 de diciembre próximo.

Es la primera vez, que el Romano Pontífice envía un Cardenal desde Roma como Legado Papal a un Congreso Eucarístico Nacional, porque hasta ahora los Legados desde el Vaticano, han sido solamente para Congresos Eucarísticos Internacionales, lo que demuestra el gran aprecio que dispensa Su Santidad a la hermana República del Perú. El ilustre purpurado y Príncipe de la Iglesia Católica Mons. Federico Tedeschini es ya conocido por todos los peregrinos que han viajado al grandioso Congreso Eucarístico Internacional de Barcelona en 1952, donde también ha representado a S. S. Pío XII como Legado Papal y en cuya ocasión, los peregrinos bolivianos que viajaron a España, bajo la dirección del Padre Blanco, lo pudieron conocer personalmente, recibiendo su bendición.

Máquinas de Coser

SINGER
Vende O.C.I.T.
Plaza Murillo 413 — Of. 5

LUBRICANTES

para vehículos y usos industriales

Distribuidores:

Linale & Weiss S. A.

LA PAZ

Av. MONTES 786 - 796
Casilla 216

Gran Hotel Búlgaro

Calle Colón Nº 468 - Teléfono 4298 - Casilla 1154

A un paso de la Plaza Murillo Piezas sin pensión confortables e higiénicas Atendido por su propietaria
30922

AVISOS ESPECIALES

CHARQUE

Del Beni, se vende precio de ocasión. Ref. Murillo 584.
31020

VENDO

Grupo generador 5 k.w. - Inquisivi 228.
101020

SEMILLA

Alfalfa fresca, última cosecha, llegó de Arequipa. Semillería "La Dalia". Mariscal Santa Cruz Nº 271.
11020

LLANTAS

Se compra 7.50 x 16. Ref Edificio "Cadeja" 7º. piso. Huavra Ltda.
71020

CARTELES DE LA C.O.B.

Conozca las instrucciones para asistir al

GRAN CONGRESO NACIONAL DE TRABAJADORES

COMPAÑERO TRABAJADOR:

El 31 de octubre del presente año, tienes un compromiso de honor con tu propia causa.

¡Colabora a la realización del Primer Congreso de Trabajadores de Bolivia!

PAPAGOS ELOGIO LA LABOR DEL GRAL. FRANCO EN ESPAÑA

Madrid, 19 (U.P.).— El jefe del gobierno griego, mariscal Alexander Papagos, declaró ayer que "si no hubiera sido por lo que el general Francisco Franco ha hecho por España no sé lo que hubiera sido de ésta en el mundo internacional".

En el almuerzo ofrecido por Franco al gobernante griego, aquél subrayó el hecho de que ambos países "derrotaron al comunismo" y expresó su creencia de que la amistad y la comprensión entre ambos países mediterráneos constituye una "sólida base" para un "firme edificio".

En otro banquete celebrado en la noche, el ministro de Asuntos Extranjeros, Alberto Martín Artajo, habló de las misiones históricas del mundo helénico en el pasado y del mundo hispánico hoy. Papagos, por su parte, hizo resaltar la significación de la cultura greco—hispánica a través de los siglos.

Papagos visitó hoy Toledo, (donde fué agasajado con un almuerzo en la Academia Militar).

200 MUERTOS DEJO EL HURACAN "HAZEL" EN REP. DE HAITI

Puerto Principe, (Haití), 18 (U.P.).— El jefe de la Cruz Roja norteamericana, Howard Ross, informó a la United Press que en su creencia el número definitivo de víctimas causadas por el huracán "Hazel" será de 150 a 200 muertos y de 1.200 heridos.

Entre tanto prosigue la evacuación de heridos con la ayuda de helicópteros de las pequeñas poblaciones del Sudoeste a Reremie. Asimismo otros helicópteros continúan dejando caer víveres y evacuando a niños y enfermos de la llanura inundada de Cul de Sac, cerca de Puerto Príncipe.

En esta capital se ha triplicado el precio de los alimentos porque los campesinos no pueden traer como de costumbre el producto de sus huertas a los mercados locales. A eso se agrega una gran escasez de carbón vegetal, que es el combustible principal de Puerto Príncipe.

Por el Momento Adenauer Logró Sortear una Grave Crisis de su Gabinete

Bonn, 19 (U.P.)— El canciller de Alemania Occidental, Konrad Adenauer, impidió momentáneamente una crisis de gabinete y logró que éste aprobara sus planes estratégicos en vísperas de su partida para participar en las tan importantes conversaciones de París sobre el rearme alemán.

En la sesión especial que el gabinete de coalición centrista celebró esta tarde, Adenauer logró lo siguiente:

1.— Obtuvo aprobación unánime de la posición que asumirá en París, particularmente en lo que se refiere al litigio franco-alemán sobre el Sarre.

2.— Persuadió a los partidos que forman su gabinete de coalición que olviden por el momento sus diferencias y aplacen una definición, que puede causar la renuncia de varios ministros por cuestiones de política interna, hasta después de las conversaciones de París y de la visita que inmediatamente después de ellas hará Adenauer a Estados Unidos.

Con esas dos victorias ha quedado muy reforzada la posición del canciller en las conferencias de París.

OPTIMISMO ALEMAN

Las autoridades alemanas se han declarado optimistas respecto al éxito de las conversaciones destinadas a rearmar a Alemania Occidental, dentro de la Organización del Tratado del Atlántico Norte (OTAN) y del Pacto de Bruselas y a restaurar su independencia. Adenauer debe partir mañana a las 8.20 de la mañana por vía aérea para París, donde el mismo día por la tarde conferenciará con el presidente del Consejo francés, Pierre Mendés-France.

Los dos problemas que preocupan al canciller, en vispera de su partida para la capital francesa son:

El litigio con Francia sobre el Sarre, que todavía puede hacer fracasar la conferencia sobre el rearme y la restitución de la independencia a Alemania Occidental.

La Discusión del Problema de Chipre en la ONU Podrá Causar Dificultades a E. U.

Por Peter Edson.

Washington, Oct. 18 (NEA).— El problema de Chipre ya ha sido sometido a la consideración de las Naciones Unidas en Nueva York y puede causar bastantes dificultades a la delegación norteamericana debido a que este problema afecta a dos buenos amigos de los Estados Unidos —Grecia y la Gran Bretaña.

Los griegos y la gente de origen griego que habita la Isla de Chipre desean independizarse de la Gran Bretaña y unirse con Grecia.

La actitud adoptada por la Gran Bretaña respecto a Chipre es de que esta isla ha sido una colonia de la corona británica desde 1878 y que la cuestión del gobierno de Chipre es algo que no le importa a los griegos. Los ingleses han ofrecido a los chipreños una nueva Constitución y cierto grado de independencia y gobierno propio en sus asuntos internos —si lo desean. Pero esto no es lo que quieren los habitantes de Chipre y por eso el caso ha sido sometido a la consideración de las Naciones Unidas.

La cuestión número uno es de si los Estados Unidos respaldarán las aspiraciones del pueblo griego o el deseo británico de conservar a Chipre como una importante base aérea y naval en el Mediterráneo.

ASUNTOS DE RUTINA

Las otras cuestiones que están delante de esta sesión de la Asamblea General son mayormente de rutina, esto es asunto que no pueden ser concluídos debido a la política de obstrucción soviética.

Se va a someter un informe de que no se encontró una solución satisfactoria para la cuestión de Corea durante la conferencia de Ginebra. No existe ningún plan ahora para que hayan nuevas negociaciones de paz coreana.

La Comisión del Desarme, que se reunió en Londres durante el verano, someterá un informe de que no pudo progresar. Probablemente se le instruya que trate de nuevo —quizá con una nueva comisión.

En cuanto a los rusos ya han tratado y probablemente continúen tratando de desalojar a la China nacionalista de su lugar en las Naciones Unidas. Los Estados Unidos se opusieron y continuarán oponiéndose a esto.

Antígona Constanda de Egipto nombrada "Miss Universo"

Londres, 19 (AFP).— Miss Egipto, la señorita Antigona Constanda, una chica de cabello castaño oscuro y de ojos negros, fué elegida Miss Universo en el certamen de belleza de Londres que culminó hoy.

Las medidas de la flamante soberana mundial son las siguientes: Estatura 1,65 metros. Busto 0.91 ½ metros. Cintura 0.58. Cadera 0.91 ½ metros.

El segundo lugar correspondió a Miss Estados Unidos, Karin Ulitman; el tercero a Miss Grecia, Efi Mela y cuarto a Miss Francia, Claudine Bleuse.

Para Mis Alemania quedó el quinto lugar. La chica se llama Frauke Walther.

Se pidió en Perú condecoración para William Willis

Lima, 19 (AL).— El diputado Augusto Peñaloza pidió que la marina peruana condecore al navegante solitario William Willis, que acaba de unir las costas peruanas con Samoa a bordo de una primitiva balsa.

Según Peñaloza la hazaña restableció la antigua ruta seguida por los emigrantes de América hacia Samoa y otras islas de aquella zona del Pacífico.

HUYENDO DE LA INUNDACION

DOS VICTIMAS DE LA INUNDACION DE ALSIP, ESTADO DE ILLINOIS, APARECEN REmando sobre una calle inundada después de que cayeran 7 y medio pulgadas de agua sobre la región. Centenares de personas del área de Chicago se vieron obligadas a abandonar sus casas. El nivel del agua puede ser apreciado por el auto que se ve a la izquierda. — (U.P.)

NEHRU CRITICO LA POLITICA DE LOS EE. UU. EN EL ASIA

Nueva York, 18 (AFP).— En una interview publicada ayer por la revista bimensual norteamericana "Look Magazine", el primer ministro y ministro de Relaciones Exteriores de la India declaró que "América ha perdido una gran parte del prestigio de que gozaba en Asia al apoyar a las fuerzas de la reacción y del colonialismo.

"Habeis comenzado a identificaros con el colonialismo —expresó el primer ministro hindú— ayudando a los franceses en Indochina y os habeis indentificado vosotros mismos con la reacción al apoyar a personalidades desacreditadas e impopulares como Chiang Kai Shek, Sygman Rhee y Bao Dai. Se puede calificar tal actitud de culpabilidad por asociación".

El primer ministro hindú criticó por otra parte la política de los Estados Unidos que consiste en oponerse al reconocimiento de la China Popular.

"Vosotros —dijo— gusteis o no de su gobierno actual, cómo podeis no reconocer su existencia y aducir que la China puede agravar vuestros problemas en Asia, si con esto haceis las comunicaciones casi imposibles".

Interrogado sobre las pretensiones de la China Popular sobre Formosa, Nehru declaró: "Chiang Kai Shek amenaza continuamente con invadir la China. Es natural que la China comunista trate de luchar por conseguir su propia seguridad".

Será Elaborado un Programa para dar Solución Permanente al Problema de Refugiados

Naciones Unidas, oct. 19 (U.P.).— La Comisión de Asuntos Humanitarios Culturales y Sociales aprobó por 40 votos contra 5 y 10 abstenciones, el proyecto de resolución para que prepare un programa destinado a obtener soluciones permanentes al problema de los refugiados.

El proyecto fué presentado por Australia, Bélgica, Costa Rica, Ecuador, Estados Unidos, Francia, Países Bajos y Turquía.

Las principales dificultades con que tropezaba la Comisión para llegar a un acuerdo quedaron allanadas cuando los países árabes retiraron su enmienda al proyecto de resolución. Dichos países se oponian a que la responsabilidad financiera con respecto a los refugiados recayese principalmente en los países que les dieran asilo.

Arabia Saudita, Egipto, Irak, Líbano, Siria y Yemen, querían reemplazar en la parte dispositiva; "que dichos gobiernos asumirán... la plena responsabilidad financiera", por "dichos gobiernos prestarán a la ayuda que puedan suministrar".

La resolución aprobada contempla solo los casos que aquellos refugiados que caen dentro de la jurisdicción del alto comisionado de las Naciones Unidas doctor G. J. Van Heuven, (en su informe Van Hueven, pidió 12.000.000 de dólares para resolver el problema de 83.000 refugiados, principalmente de Europa).

VOTACION SEPARADA

A pedido del delegado del Líbano la Comisión votó por separado el párrafo de la resolución por el cual se establece que "en última instancia, los países de residencia son los que asumen efectivamente la responsabilidad por los refugiados puestos bajo la jurisdicción del alto comisionado...". Se aprobó el párrafo por 33 votos contra 11 y 6 abstenciones, votando los países árabes en contra.

A pedido del delegado de Saudi Arabia, se votó por separado el párrafo por el cual "se solicita de los gobiernos interesados que al negociar con el Alto Comisionado acuerdos sobre los proyectos para lograr soluciones permanentes... de seguridades de que si cualquiera de los refugiados comprendidos en el programa aun necesitan recibir ayuda al final del período estipulado, dichos gobiernos asumirán la plena responsabilidad financiera".

Este párrafo fué aprobado por 32 votos contra 10 y 11 abstenciones, con los países árabes en la oposición.

La Comisión rechazó con anterioridad una propuesta presentada por Suecia (9 a favor, 27 en contra y 21 abstenciones) por la cual se asignaba simplemente "los fondos necesarios" al alto comisionado "para que pudiera cumplir su cometido. Los fondos —según esta propuesta— habrían provenido de Naciones Unidas.

VIOLENTO HURACAN AZOTA EL SUR DE REP. DE GUATEMALA

Guatemala, 19 (AFP).— Según las últimas informaciones llegadas hoy a la capital, en el departamento de Totonicalpin han perecido 20 personas a consecuencia de un violento huracán que viene castigando a la región sur occidental de Guatemala.

Numerosas casas han sido destruídas y muchos sembradíos perdidos a causa de terroríficos deslizamientos de tierra, varias personas han perecido así sepultadas.

Estos fenómenos prosiguen lo que torna imposible el rescate de los cadáveres. Las comunicaciones están interrumpidas en numerosas regiones.

Por este motivo es imposible conocer los resultados exactos del huracán que se considera el más fuerte desde el año 1949.

Sus ojos no tienen precio:

Hágalos revisar por su Médico Oculista

y confíe la receta a la

Optica LA PAZ

AVENIDA CAMACHO 308 al 312
(Edificio Ultima Hora)

cuya ejecución se efectuará bajo plena garantía de la Casa y con materiales de las primeras fábricas alemanas.

VISITE SIN COMPROMISO NUESTRA SECCION JOYERIA.

Al Comercio, Banca e Industria

Ofrece Servicio

FRANZ MERCADO PAZ, con 6 años de experiencia y especialización en Industria y Comercio en los EE. UU. Egresado de Emporia State University, Kansas, mantiene correspondencia comercial en inglés. Traducciones, del inglés al castellano y viceversa, de material técnico en la industria y el comercio.

Reserva, seriedad y cumplimiento. Trabajo garantizado. Llamar de 8 a 10 a.m.

Teléfono 5378. Max Paredes Nº 329, 3er. piso.

RECORTE ESTE AVISO Y PEGUELO EN LUGAR VISIBLE PARA SU CONVENIENCIA.

11020

a **LIMA**

ciudad de los virreyes, situada entre los Andes majestuosos y el hermoso Océano Pacífico. Para su visita al Perú tiene usted la siguiente selección de vuelos: El Conquistador, incomparable servicio en DC-6 con literas, o el nuevo y magnífico servicio de turismo en DC-6 que ofrece considerables economías. Cualquiera que sea su selección de vuelo usted viaja con capitanes que han volado más de un millón de millas y la más experta tripulación.

Para informes y reservaciones llame a su agente de viajes o a las oficinas de la Braniff: Calle Ayacucho 160, teléfono 4661.

BRANIFF
INTERNATIONAL AIRWAYS

Ad No. 581-R—La Paz—Spanish

Excursión Cultural a Europa

ESPAÑA, FRANCIA, SUIZA, ITALIA

Los interesados en participar a este viaje de instrucción, esparcimiento y recreo pueden recoger en nuestra Agencia el itinerario respectivo o, solicitarlo por correo.

Gran oportunidad.

ARTURO BONINO

CAMACHO ESQ. COLON — TEL. 2228 — CASILLA 930

Señores Importadores e Industriales

Para su importación directa les ofrecemos maquinaria, herramientas, menaje de casa y en fin todo lo que Ud. necesita importar. Nos hacemos cargo de los trámites bancarios y les facilitamos el pago de los documentos y trámites aduaneros. También atendemos al interior del país.

Continental Bolivia

CALLE COROICO 145 LA PAZ TELEFONOS 3365 - 3366
CASILLA 979

HELBIL

Compra Venta de Automóviles, Camiones, Camionetas.

Ventas permanentes.— Camiones International. L. 160, L. 170. L. 180. G.M.C. modelo 52 todos.

CAMIONETAS. —Chevrolet 52 de media.

Compramos al contado automóviles, camionetas, camiones, o aceptamos en comision para venta inmediata.

PLAZUELA PEREZ VELASCO frente al Estadium de Box. Teléfono 2611 y 4139.

UNIVERSIDAD MAYOR DE SAN ANDRES
AVISO Nº 65.

Teatro Experimental Universitario

Extensión Artística de la U.M.S.A.
TEMPORADA 1954

JUEVES 21 DE OCTUBRE:
TEATRO EXPERIMENTAL LA MASCARA
"En La Ardiente Obscuridad"

JUEVES 28 DE OCTUBRE:
CORO POLIFONICO DEL SEMINARIO CONCILIAR DE SAN JERONIMO

JUEVES 4 DE NOVIEMBRE:
Teatro Experimental Universitario
"Prohibido Suicidarse en Primavera"

PARANINFO UNIVERSITARIO, a las 18.30 en punto.

La Paz, 18 de octubre de 1954.

TARIJA

El Batallón "Chorolque" Construye Importante Tramo Carretero de 32 Kilómetros

Tarija, 19 (EL DIARIO). — Desde hace algunos días se encuentra en esta capital el Comandante del Batallón "Chorolque", Tcnl. José Obitas, quien visita Tarija con objeto de gestionar ante las autoridades departamentales ayuda y dotación de artículos alimenticios para la tropa que trabaja en la construcción de 32 kilómetros de desvío del camino Tarija - Camargo.

Entrevistado por el corresponsal el Tcnl. Obitas, dijo: "El 2 de octubre dimos comienzo a los trabajos de construcción del desvío de la quebrada Chaullumo, en el camino Tarija Camargo - Potosí. Ultimamente hemos intensificado notablemente los trabajos, habiendo trasladado al presente toda la maquinaria con que cuenta el batallón, esperando dotar al pueblo de Tarija, a breve plazo, de una estable comunicación con los pueblos del norte. Confiamos para la conclusión de la obra con la colaboración de las autoridades y el pueblo de Tarija".

ABUSOS DE LOS CINEMATOGRAFOS

Tarija, 19 (EL DIARIO). Pese a la disposición del Ministerio del Trabajo prohibiendo el ingreso de los niños a las funciones cinematográficas de tanda y noche, éstos continúan asistiendo a tales funciones, sin que las autoridades encargadas de su vigilancia cumplan con sus deberes. Igualmente, se hace notoria la urgencia de Inspectores de Espectáculos, motivo por el cual los cines exhiben malas películas, no cumplen con los horarios fijados ni ofrecen comodidades a los espectadores.

INTERVENCION EN EL MERCADO PUBLICO

Tarija, 19 (EL DIARIO). — El semanario "Renovación" comenta en favor de la intervención en el mercado público, señalando "que no existe ningún control de precios". La denuncia débese al reciente alza de los precios de venta de la fruta y de otros artículos, que las revendedoras expenden a precios prohibitivos.

TARIJA

Rector interino de la Universidad "Juan Misael Saracho"

Tarija, 13 (EL DIARIO).— Como emergencia de la revolución universitaria ocurrida el sábado último, fué posesionado anteayer como presidente del Consejo Revolucionario y Rector Interino de la Universidad "Juan Misael Saracho", el doctor Jorge Araoz Campero.

El Consejo Universitario anunció la creación de la Universidad Popular que se denominará "Eustaquio Méndez".

EL Dr. SILVIO PALACIOS

Tarija, 13 (EL DIARIO).— El doctor Silvio Palacios fué agasajado el lunes, con una recepción ofrecida por sus amigos personales, como expresión del afecto y simpatía que goza en el pueble tarijeño. El doctor Palacios acaba de retornar a la ciudad de La Paz.

PANDO

Delegados al Congreso Nacional de Trabajadores

Cobija, 13 (EL DIARIO).— En sendas asambleas generales la clase trabajadora del departamento Pando designó a sus representantes ante el Congreso Nacional de la Central Obrera Boliviana, en la siguiente forma: Por la Central Obrera Departamental, Mario Justiniano Mario Ojopi; por los gringuer s, Oswaldo Brasilhino, Ernesto Zavala Rubén Julio, Félix Roca; por los campesinos, Manuel Zavala, Rafael Suárez.

El señor Juan Lechín Oquendo fué ratificado, por unanimidad, como Secretario Ejecutivo de la Central Obrera Boliviana.

COCHABAMBA

Reveladores Detalles Sobre el Desastre Aéreo Ocurrido Cerca de Comarapa en 1952

Cochabamba, 19 (EL DIARIO) - Cochabamba. Otro pasaporte de un viaje que hizo a Egipto. Documentos de venta de un avión que hicieron entre Dávalos y un señor Eulert. No cabía la menor duda de que se trataba del aviador Hugo Dávalos, extraviado el 6 de enero de — 1953".

El Inspector Técnico que integró la Comisión de Rescate enviada la semana pasada a San Mateo, señor Luis Eduardo Terán, con objeto de verificar el hallazgo del avión Piper PA-22-TRI Pacer, que piloteado por el aviador Hugo Dávalos se extravió en enero de 1953, ha revelado los siguientes detalles sintomáticos, según una información recogida por el diario "El Pueblo" de esta capital:

"La comisión embarcó en avión el 6 del presente mes rumbo a Comarapa. Después de corta permanencia ingresó al monte partiendo de Torrecillas hasta San Mateo, donde llegó tras fatigosa caminata.

"En San Mateo, que esta a 35 kilómetros de Comarapa, existen caseríos, donde residen Felipe Nogales Leoncio y Simón Alvarez, los hombres que ubicaron la aeronave en septiembre de 1953.

"En principio se resistieron a confesar haber visto avión alguno. Empero, nos mostramos enérgicos para obtener alguna revelación. Efectivamente acabaron por ceder. Nos hicieron una extensa relación de cómo y cuándo encontraron el avión. Como era nuestro deseo, hubiéramos ido hasta el mismo sitio donde cayó el avión, pero el río San Mateo estaba de avenida.

"En casa de aquellos campesinos encontramos intactas las ruedas del avión, que fueron sustraídas. Una cúpula de hélice y otros accesorios fueron retirados también.

"No sin asombró observamos cómo Leoncio y Simón Alvarez, sacaron a nuestras vistas una cantidad de ropa absolutamente nueva. Ternos flamantes de hombre, vestidos para mujer de seda nylon, nuevos. Documentos entre éstos el pasaporte de Hugo Dávalos visado el 31 de diciembre de 1952 para que viajara de Estados Unidos a Arica

Sigue diciendo "El Pueblo": - "Hugo Dávalos, además de la ropa nueva que trajo desde Estados Unidos, es posible que hubiese tenido dinero apreciable, aparte de otros valores como relojes, anillos y lapiceras. Se ha establecido que uno de los Alvarez, exhibió en diferentes oportunidades anillos de oro y una que otra lapicera Parker. Entre los objetos recuperados por la Comisión se ha encontrado correspondencia familiar. Al decir de los integrantes de la Comisión, lo que concita la atención es el hecho de que tanto la ropa como los documentos fueron de factura reciente".

La segunda Comisión será desplazada tan luego se conozcan instrucciones de la Dirección General de Aeronáutica Civil.

A propósito del hallazgo del avión de Dávalos se pensó originalmente que podría tratarse del Tte. Israel Sáenz, perdido en 1951, durante un vuelo entre Santa Cruz y Cochabamba por la ruta de Todos Santos. De este aviador se dijo que había caído por los Yungas de San Mateo del Chapare, sin que se haya llegado a saber nada más hasta el día de hoy.

SOLICITADA

ANTONIO ASBUN, NO ES CONTRABANDISTA

Con motivo de una publicación de corresponsalía de fecha 25 de septiembre último, se tilda al comerciante de Sorata, don Antonio Asbún, como a negociante clandestino en oro y contrabandista en mercaderías que son traídas de La Paz, para el consumo del pueblo.

Los que suscriben este artículo, desmienten categóricamente tal aseveración y amparan a dicho comerciante por su conducta intachable, moralidad y honradez que le hacen acreedor al estímulo general del pueblo. Pues, toda propaganda deprimente a su honor, se la califica de tendenciosa y apócrifa; siendo más bien, producto de emulación y represalia a incidentes personales ignoradas.

Sorata, 11 de octubre de 1954. **Franz García L. — Francisco Yujra — Leonardo Durán, Jefe de Tránsito — José Safadi — Victor Arguedas — Israel Virreira — Rosendo Bolaños — J. Suárez — Primitiva v. de Zumelzu — Fray Sebastián Coller C., Párroco de la Iglesia — Prudencio Aduviri — Pastor Agramont — Antonia de Agramont — Guillermo Vidaurre Elías Cortés — Delfín Pérez.**

POTOSI

Gestiona la Prefectura la Creación de una Agencia del Banco Popular de Colombia

Potosí, 19, (EL DIARIO). El Prefecto del Departamento, señor Alfredo Villegas Cortez, ha iniciado gestiones encaminadas a la creación de una agencia del Banco Popular Colombo - Boliviano en Potosí, habiendo enviado con este motivo al Ministerio de Relaciones Exteriores de La Paz, una extensa nota cuyos párrafos salientes dicen a la letra:

"Mi autoridad ha estudiado los mejores medios para incrementar el movimiento comercial de Potosí y acondicionarlo a las nuevas características que, dentro de la patriótica campaña de diversificación industrial, persigue el gobierno de la revolución nacional.

"Una de estas formas es la creación o instalación de institutos de crédito que faciliten el floramiento del comercio boliviano".

Más adelante agrega que "las estadísticas, la capacidad comercial para observar altos renglones del crédito bancario, su creciente aumento en nuevos productos del agro, la utilización de excelentes materias primas para crear industrias y manufacturas, permiten asegurar que una agencia bancaria del tipo de las organizadas con capital colombiano en la República, a más de reportar beneficios considerables a la economía pública y particular, rendiría así misma ganancias muy legítimas".

Concluye pidiendo al embajador de Colombia, doctor Carlos Tórrez Poveda, y al Gerente del Banco, señor Abel Botero, acojan con entusiasmo la iniciativa y dispongan las instrucciones acostumbradas para un estudio previo de la fundación de una sucursal en Potosí.

Esta feliz iniciativa de la primera autoridad política del Departamento ha sido recibida con beneplácito por el pueblo potosino.

LABOR DE LA SUB-SECRETARIA DE PRENSA

Potosí, 19 (EL DIARIO). - Es comentada favorablemente por el pueblo la labor que viene realizando la Subsecretaría de Cultura, Prensa y Radiodifusión dependiente de la Prefectura del Departamento. Conforme a su plan de actuaciones, este negociado acaba de inaugurar dos nuevas trasmisiones denominadas, la una "El Magazzine del Aire", que consiste en la transmisión de un resumen de los acontecimientos mas sobresalientes del país y de la labor del Supremo Gobierno, y la segunda, denominada "La Música al Servicio del Pueblo", audición especial donde participan los conjuntos orquestales más prestigiosos de la localidad, tales como el conjunto artístico "Koyllur".

EXAMENES EN LA NORMAL DE CAIZA "D"

Potosí, 19 (EL DIARIO). Prosigue el desarrollo de los exámenes de práctica docente educación física y música, con la participación de delegados especiales, en la Normal Rural de Caiza "D". La exposición de trabajos efectuados por los alumnos se efectuó igualmente con todo éxito.

DEMOSTRACION DE GIMNASIA

Potosí, 19 (EL DIARIO). — Se efectuó en días pasados en el Parque Infantil, una demostración de gimnasia atlética, en aparatos y danzas, por los alumnos del Colegio Nacional Pichincha y el Liceo de Señoritas "Sucre", alcanzando la demostración singular éxito.

LABOR DEL JUEZ DE VIVIENDA

Potosí, 19 (EL DIARIO). - La labor del Juez de Vivienda, señor Antonio Siles, es vista con agrado por el pueblo potosino, según confidencias llegadas hasta la Corresponsalía de EL DIARIO, por su corrección en el desempeño de su cargo, especialmente en los trámites de los juicios de inquilinato que favorecen a la clase pobre de la población.

UNA BODA

Potosí, 19 (EL DIARIO). En días pasados se efectuó en Santa Cruz, el matrimonio del doctor Eduardo Subieta, prestigioso médico potosino, con la señorita Rosa Justiniano Saucedo, distinguida dama de la sociedad crucefia.

PROCESION RELIGIOSA

Potosí, 19 (EL DIARIO). - La tradicional procesión de la Virgen del Carmen, que anualmente sale del templo de Santo Domingo, se efectuó el día 16, con solemnidad nunca esperada, habiendo asistido a ella las autoridades departamentales, cofradías, instituciones religiosas y numerosos fieles.

SEDE SOCIAL DE LOS CHOFERES

Villazón, 19 (EL DIARIO). - El Alcalde Municipal de esta localidad, señor Hugo Sivila entregó el 14 de octubre último, un lote de terreno al Sindicato de Chóferes 1º. de Mayo con destino a la construccion de su sede social.

CHUQUISACA

Urge la asignación de 200.000 dólares para la fábrica de cemento

Sucre, 19 (EL DIARIO). - El Gerente del Comité de Reconstrucción, señor Carlos Thorrez, viajó a La Paz con objeto de gestionar la asignación de 200.000 dólares para efectuar el pago del tercer acreditivo correspondiente a las maquinarias de la fábrica de cemento.

PUENTE EN MAL ESTADO

Sucre, 19 (EL DIARIO) - Numerosos trasportistas, por intermedio de radio "La Plata", piden la inmediata reparación del puente Pilcomayo, sobre el camino carretero Sucre - Potosí, que se encuentra en malas condiciones debido a la negligencia de las autoridades locales que no procedieron a la reparación oportuna del puente.

SOCIEDAD DE CONTADORES

Sucre, 19 (EL DIARIO). En una reciente reunión, la Sociedad de Contadores de esta capital acordó celebrar el aniversario de su fundación, oportunidad en la cual será bendecido su estandarte.

NUEVO ALCALDE

Sucre, 19 (EL DIARIO). — Las radioemisoras locales anunciaron oficialmente que el señor Mariano Huerta ha sido designado Alcalde Municipal de esta ciudad.

VENTA LIBRE DE ARTICULOS

Sucre, 19 (EL DIARIO). - Se inició ayer la venta libre de artículos que no son de primera necesidad, notándose mucha concurrencia en las tiendas comerciales con objeto de adquirir diferentes prendas y útiles.

ORURO

Progresan los Trabajos del Cuartel Modelo de Artillería en Challapata

Challapata, 19 (EL DIARIO). Continúan en forma acelerada los trabajos de construcción del primer Cuartel Modelo de Artillería, habiéndose cimentado y amurallado hasta la fecha 50 habitaciones, galpones, depósitos y oficinas, destacándose entre ellas los dormitorios que miden 33 por 12 metros de ancho.

La monumental obra fué proyectada y puesta en práctica por el Comandante del Regimiento Camacho, Tcnl. Eduardo Quiroga Terán, quien entrevistado por el Corresponsal manifestó que las obras se construyen con fondos propios del Regimiento, provenientes de la venta de cal, leña y productos hortícolas y agropecuarios, calculando su terminación para dentro de unos tres años.

Cabe señalar el espíritu de trabajo y patriotismo del Tcnl. Quiroga Terán.

SANTA CRUZ

Las epidemias diezman el ganado de la provincia

Vallerande, 19 (EL DIARIO). Denunciando las graves epidemias que diezman al ganado de la provincia, el jefe del Comando del M.N.R., señor Eguez Roca, ha cursado a la Presidencia de la República, al Ministerio de Agricultura, y a la Dirección General de Ganadería la siguiente circular telegráfica: "El ganado en su totalidad de esta provincia, viene siendo diezmado por epidemias, sin que la Dirección General de Ganadería adopte medidas favorables. Pese a reiterados pedidos no contamos ni con un solo veterinario. Situación por demás aflictiva denunciamos ante su superioridad a fin de que se tomen medidas urgentes".

CLUB ATLETICO VOLCAN

Challapata, 19 (EL DIARIO). El Club Volcán, renovó su directorio para la gestión de 1954-1955, en la siguiente forma: - Presidente. Luis Guardia: Secretarios: Uldarico Rosat, Alberto Viricochea, Renato Arteaga y Eduardo Fernandez. Al dejar su mandato, el presidente saliente, señor Julio Huarita, presentó una breve información de su período, resaltando la obra realizada en un período de dos años.

OFICIALIZACION DEL COLEGIO SECUNDARIO

Challapata, 19 (EL DIARIO). El jefe del Distrito Escolar de Oruro, señor Sabatier, ha solicitado al Ministerio de Educación la oficialización del Colegio Secundario "Francisco 2º. Murillo" de esta localidad, en vista de haber comprobado su sentida urgencia en su reciente visita de inspección.

En efecto, concurren este año al colegio 30 alumnos al primer curso, 24 al segundo y 18 al tercero, contándose solamente el alumnado de la capital.

Actualmente la mayoría de los niños dejan sus estudios, debido a la difícil situación económica de sus padres, que se ven imposibilitados de enviarlos a la ciudad.

En una asamblea efectuada con la asistencia del pueblo, el Jefe del Distrito Escolar dijo que el colegio trabaja a completa satisfacción de las autoridades educativas, por la cual las autoridades de Challapata, el vecindario en general y especialmente los padres de familia, esperan ansiosos que el Supremo Gobierno oficializará el colegio a partir del próximo año. El señor Hugo Prado Reynoso es director del Colegio Secundario "Francisco 2º. Murillo".

HOSPITAL GENERAL DE MIRAFLORES

CONVOCATORIA A PROPUESTAS

Por orden del señor Director del Hospital General se convoca a propuestas para la provisión de carne y reparación de un horno eléctrico para la fabricación de pan. Las especificaciones están a disposición de los interesados en la Administración del Hospital General de Miraflores.

La Paz, 15 de octubre 1954

EL ADMINISTRADOR

Urgentemente

Se necesita un departamento pequeño con o sin muebles, con preferencia en la zona de Sopocachi Bajo.

Referencias: Secretaría de BOLIVIAN POWER Co. Plaza Venezuela.

Octubre 20, 1954.

MAQUINARIAS Y EQUIPOS

PARA

MINAS E INDUSTRIAS

DYM & CIA. LTDA.

AVENIDA CAMACHO 318 — CASILLA 1626
TELEFONO 5701

Local para Industria

Necesito urgente; con agua potable, cualquier tamaño.

Avisar al teléfono 2582.

11020

CITACION

El Sindicato de Empleados de Comercio e Industria, cita a la Asamblea General que se llevará a cabo el día de mañana jueves 21 a horas 7.00 p.m., con motivo de la entrega oficial del Estandarte donado por el ex-Ministro de Trabajo y Previsión Social, c. Don Fernando Antezana y la asistencia del Oficial Mayor c. Don Aníbal Aguilar.

Local PLAZA MURILLO Nº 413 (altos)

LA DIRECTIVA.

21020

SE VENDE

Juego de comedor compuesto de mesa de estirar, vitrina, aparador y seis sillas 135.000.— Otro compuesto de mesa, aparador y seis sillas 60.000.— Escritorio con siete cajones 28.000.— Diamantes para cortar vidrios. Exprimidor eléctrico 18.000.— Lavamano nuevo 30.000.— Ropero de dos cuerpos 30.000.— Armario vitrina grande para tienda de modas 65.000.— Armario especial para sastrería 28.000.— Tostadora de pan 3.000.— Hermosa cocina eléctrica alemana 250.000.— Lavaplatos nuevo 17.000.— Plancha eléctrica.

INDABURU 565

21019

CONFITERIA "TIVOLI"

Anuncia su reciente apertura al distinguido público de La Paz,

AGUSTIN ASPIAZU y 20 DE OCTUBRE

71017

LIQUIDAMOS

Electrodos "AMSCO" de Manganeso de 3/16" x 14"
Mangueras goma de alta presión de 2" 4 pliegues
MANGUERAS goma de alta presión de 1.½" — 4 pliegues

GRILLO LIMITADA

CASILLA 663 TELEFONO 5214
Calle Colón 152 — 2º Piso — Oficinas 203 y 204
Edificio Compañía Boliviana de Seguros.

61016

MINISTERIO DE ECONOMIA NACIONAL

CONVOCATORIA A NUEVAS PROPUESTAS PARA LA PROVISION DE 470.000 KILOS DE AVENA A GRANEL PARA LA CORPORACION MINERA DE BOLIVIA

Por decisión de la Junta de Almonedas del Ministerio de Economía Nacional, se ha postergado hasta el próximo lunes 25 a horas 17.30 (5.30 p.m.) la consideración de la compra de 470.000 kilos de avena a granel en sacos nuevos de algodón de 50 kilos, con destino a las minas de la Corporación Minera de Bolivia.

En consecuencia, los interesados pueden presentar nuevas propuestas hasta el lunes 25 horas 17 (5 p.m.) en la Oficialía Mayor del Ministerio, con sujeción a las condiciones señaladas en el respectivo Pliego de Especificaciones.

CITACION:

Se cita a los señores miembros de la Junta de Almonedas del Ministerio de Economía Nacional, a los personeros de la prensa y radio, comerciantes interesados y público en general a la reunión que se realizará el día 25 del mes en curso a horas 17.30 (5.30 p.m.) en el Despacho del señor Ministro para resolver la adjudicación.

La Paz, 19 de octubre de 1954.

EL OFICIAL MAYOR DE ECONOMIA NACIONAL.

'La Calidad se Impone'

EL MEJOR WHISKY ESCOCÉS

Distribuidores:
CRESPO, VELASCO y CIA., S.A.,
PLAZA VENEZUELA,
LA PAZ

Wm. Sanderson & Son Ltd., Quality St., Leith, Escocia y 63 Pall Mall, Londres, S.W.1, Inglaterra

CAMION

FEDERAL
4 Tons. — Oportunidad
Vende O.C.I.T.
Plaza Murillo 413 — Of. 5

COCINERA

Se necesita en Nicolás Acosta 332.

31019

RADIOS

Tesla — Stewar - Warner de tres y una ondas
Vende O.C.I.T.
Plaza Murillo 413 — Of. 5

EL DIARIO

Fundado por José Carrasco, el 5 de Abril de 1904. - Decano de la Prensa Nacional. — Condecorado con la GRAN CRUZ del CONDOR DE LOS ANDES.

Director: José Carrasco Jimenez.

Investigación en la Caja de Seguro Social

A pesar de las graves denuncias de la prensa sobre posibles manejos dolosos en la Caja Nacional de Seguro Social, los personeros de dicha institución no se han preocupado de desvirtuarlas y así, salvaguardar el prestigio y seriedad de nuestros organismos de seguridad social. Sólo el hecho de que se hayan manifestado dudas sobre su recta administración requería un desmentido categórico y la correspondiente acción judicial por difamación y calumnia. Pero los directores y Gerencia de la Caja se han escudado en el silencio más absoluto, lo que indudablemente está creando una situación de verdadera inquietud entre las clases trabajadoras. El pernicioso tejido de rumores y suposiciones se tornan cada día más insistentes con las perspectivas de alarma que sólo pueden ocasionar perjuicios de orden moral y económico a la Caja.

Frente a esta situación creemos que el Supremo Gobierno, no por faena política sino por puro entendimiento social, debe intervenir en este asunto de innegable importancia en el desarrollo de la seguridad social del país. Estamos interiorizados que por Decreto Supremo de fecha 5 de mayo del presente año, se formó una Comisión Investigadora de la Caja Nacional de Seguro Social, constituida por representantes de altos organismos estatales; el informe de dicha Comisión ha sido evacuado a principios del mes pasado, sin que hasta ahora se haya dado a publicidad su texto o por lo menos sus recomendaciones para deslindar responsabilidades o rechazar acusaciones.

Una vez publicado el informe de la Comisión Investigadora, y comprobados o desvirtuados los rumores sobre los manejos dolosos, revertirá la tranquilidad entre las clases asalariadas que con sus aportes y sacrificios cooperan al sostenimiento de la Caja. Nuestra pretensión sólo persigue la vertebración económica de una institución, cuyos pilares básicos de solvencia moral amenazan ruina. Por otra parte, sólo reflejamos el eco de la opinión pública en un intento de solidaridad social con las clases trabajadoras del país que, por su intervención vigorosa en la esfera de nuestras actividades, tienen el derecho de una amplia información de los negocios públicos y de aquéllos que se relacionan directamente con los aportes de su trabajo.

EL DIARIO que defiende por medio de una crítica atenta y patriótica, sin compromisos de ninguna naturaleza, los intereses del pueblo, se impone esta obligación de ineludible imperativo ético en su afán empeñoso de colaborar a la Revolución Nacional a la tarea de revitalizar al país y excluir de su desarrollo a las cosas muertas o moribundas del pasado estéril, y a las cosas que por su escasa o total carencia de moral constituyen un obstáculo para el desarrollo de la nacionalidad por las vías del progreso y la felicidad. Tarea libremente escogida de las muchas inquietudes que agitan a las masas trabajadoras del país y que, indudablemente, es reconocida en su justa medida por el Supremo Gobierno.

En nuestra intención de rectificar para siempre los viejos errores que golpe tras golpe han caído sobre las espaldas de los trabajadores deseamos que se comprueben o se rectifiquen las mencionadas denuncias para que la confianza del país no se desquicie en una serie de alarmantes rumores. A nuestro criterio, la estabilidad misma de la Caja, como institución ajena a las personas que la regentan, exige la pronta solución de este asunto que en las actuales circunstancias de transformación social, económica y política no puede permanecer en el silencio, sólo alterado por las puntas y ribetes de las perniciosas suposiciones y rumores que tanto daño ocasionan al país en el orden total de sus actividades.

Dignificación del funcionario

No es simplemente con prédica moralista o con la consabida amenaza de la destitución, que por razones políticas generalmente está levantada como una espada de Dámocles sobre la cabeza de los que se llaman empleados públicos, que se logra la respetabilidad y la dignificación del funcionario del Estado. Es rodeándolo de condiciones económico-sociales, que garanticen su bienestar personal y el de su familia, que se consigue dignificarlo a través de un proceso lógico de formación conciencial como servidor público que se debe a la colectividad. Misérrimos emolumentos y ausencia de beneficios sociales no pueden ser ciertamente factores que reafirmen en él convicciones ético-cívicas y lo estimulen a superarse en el trabajo cotidiano para llegar a ganar el predicamento de ser idóneo y eficiente funcionario. De ahí que mientras estos malos factores subsistan pueda decirse sin ambages que el Estado carece hasta cierto punto de un derecho moralmente, justificado para sancionar hechos que afectan a la moral funcionaria. En este orden hace al caso recordar aquel dramático concepto de un filósofo socialista cuando exclamaba: "estómago con hambre no tiene moral".

Las reflexiones precedentes se relacionan con el acontecimiento edificante que ha de tener lugar en la mañana de hoy al inaugurarse en La Paz el primer policlínico destinado a prestar asistencia médica al empleado público y a los miembros de su familia, dentro de los beneficios de protección social creada por el decreto supremo de 3 de abril del presente año. Se trata de una medida de trascendental importancia porque al fin con esto el servidor del Estado alcanzará a situarse en un plano siquiera de relativa paridad con la protección social que desde años goza el empleado particular en Bolivia. Paradójicamente en nuestro país el funcionario, siendo un trabajador del Estado, fué en todos los tiempos subestimado por el Estado mismo en comparación con las consideraciones otorgadas a empleados y trabajadores en general que cuentan con el respaldo de amplias leyes sociales. Baste señalar la odiosa diferenciación que se hacía en el régimen del pago de aguinaldos. Mientras obreros y empleados anualmente se benefician con el aguinaldo equivalente a un suel- otras ventajas, al servidor del do íntegro, amén de primas y Estado, vale decir del pueblo, de la colectividad nacional toda, se le sometía a un sistema de escala colocándolo en manifiesta condición de inferioridad. Y no refirámonos al aspecto de deshaucios e indemnizaciones que, no obstante de ser ley de la República, promulgada en el Gobierno Busch, sus disposiciones han quedado para el papel...

La obra del Policlínico que nos ocupa se debe en su realización al perseverante esfuerzo del actual Contralor General de la República, don Miguel Angel Céspedes; él ha sido su más empeñoso gestor y es justo destacar el mérito que tiene ese alto funcionario de la Nación en la consecución de tan útil conquista social en bien de los servidores del Estado. Sería de desear que corone su plausible inquietud logrando la unificación de las cajas de pensiones y jubilaciones administrativas y, por ende, la vigencia del Estatuto del Empleado Público, obra en la cual tiene también el contralor Céspedes una participación directa, digna de encomio patriótico.

20 DE OCTUBRE

Celébrase hoy el aniversario de la Fundación de La Paz, la primera ciudad de la República y una de las más avanzadas entre las principales de América. En el último tercio del siglo viene alcanzando un progreso halagador, transformándose la modesta urbe de 1825 con algo más de cincuenta mil habitantes, en una ciudad de cuatrocientos mil pobladores que ostenta modernas avenidas, parques y edificios suntuosos, a la par que un notable avance cultural paralelo con el crecimiento de sus industrias y su comercio, en medio al desarrollo de todas las actividades locales.

Puede la urbe andina vanagloriarse, por sobre todos sus avances y mejoramiento, de no haber dejado de ser la hermana solícita y cariñosa de la familia boliviana ,acogiendo a los hijos de las distintas ciudades y provincias del país con efusión fraternal, compartiendo con todos ellos la vida hogareña de una hospitalidad tradicional. Con el crecimiento de la urbe desaparecieron ya los pequeños recelos, las rivalidades que no tenían razón de existir en el propio hogar donde los triunfos como los contrastes les alcanzan por igual, debiendo constituir toda superación local, todo progreso en un ámbito cualquier de la República, estímulo y justa fruición para el orgullo nacional. Los bolivianos definitiva o pasajeramente radicados en la metrópoli paceña, reconocen la exactitud del aserto: son todos hermanos, como identificados en el amplio y generoso solar todos quienes llegan a la vera de este alejado pero acogedor rincón de la sierra andina.

Decimos que los progresos materiales de la ciudad van a la par con el adelanto cultural e institucional del país, porque es realmente halagador el movimiento intelectual y artístico que asume proporciones en los días actuales, junto a las transformaciones realizadas en la vida misma de la Nación, y en cuanto a sus fuentes de riqueza como a su mejor distribución en beneficio común. No son pocas las obras dadas a luz por los escritores bolivianos que vienen alcanzando justo renombre en círculos extranjeros, habiendo merecido una de ellas "Nayjama", no ha mucho, el Gran Premio Nacional de Literatura, por primera vez otorgado a un escritor paceño —su autor— en esta que es también sede de la cultura nacional.

Si La Paz muestra ser justo exponente del progreso moderno local, lo es, asimismo, del avance intelectual como político del país. Todo avance se opera en este que es centro de vigorosa acción; y es por el impulso de sus fuerzas anímicas que alcanzan consistencia, pronta realidad las hondas renovaciones logradas en la vida social y política de Bolivia.

Formulamos, en este día, los más fervientes votos porque La Paz siga siendo crisol y yunque en que se forjen la grandeza y el bienestar de esta ínclita ciudad de los discordes en concordia.

Con Asistencia del Presidente se Inaugurará Hoy el Policlínico de los Empleados Públicos

MAS DE QUINIENTOS MILLONES INVERTIDOS EN ESTA OBRA TRASCENDENTAL :: ESTA FINANCIADO SOBRE UN TOTAL DEL 8 POR CIENTO DE LOS HABERES

Poco después de las 16 horas de ayer, en el despacho del contralor general de la República, señor Miguel Angel Céspedes, tuvo lugar una importante conferencia de prensa, en la cual hizo conocer los alcances del Policlínico que hoy será inaugurado, con la asistencia del presidente de la República, doctor Víctor Paz Estenssoro, ministros de Estado, altas autoridades de la Caja Nacional de Seguro Social y de la administración pública.

SU SIGNIFICACION

El contralor al respecto dijo: "Indiscutiblemente este paso de trascendencia que dá el Supremo Gobierno, con la implantación del Seguro Social de Enfermedad y Maternidad, llevará a los hogares de más de 12.000 empleados públicos, la tranquilidad y la seguridad de que cualquier caso de enfermedad, será atendido dentro del campo de la ciencia médica moderna, con todas sus especialidades".

"Asimismo, — agregó — se ha instalado todo un primer piso de sillas dentales en serie, una planta de médicos en todas las especialidades, farmacias dotadas de medicinas y drogas importadas en su mayoría, habiendo habilitado, además, los 8 pisos del edificio, para que los servicios se realicen con las garantías de la medicina. La atención médica se hará extensiva a los hijos hasta los 18 años y familiares del asegurado en forma completamente gratuita, debiendo únicamente pagar el empleado el 10 por ciento sobre el costo de las drogas".

MATERNIDAD

"En cuanto al servicio de maternidad — expresó — se asignó una pensión del 70 por ciento de los haberes, por un periodo de 6 meses como asistencia prenatal y otros seis meses como pos — natal". "También — continuó — se asignará un servicio de lactancia de 1.000.— Bs. al recién nacido por el tiempo de un año".

EL ASPECTO SOCIAL

"El simple enunciado de estos planteamientos — prosiguió — que son ya una realidad para la protección sanitaria del empleado y sus familiares, debe conceptuarse como una de las conquistas sociales más serias obtenidas por la clase media, gracias al espíritu de amplia comprensión de las necesidades del pueblo y como una sagrada misión de redención social que se ha impuesto el doctor Víctor Paz Estenssoro, de cuyas sabias disposiciones y con la cabal comprensión de las necesidades de la clase media, ha querido dotar de estos servicios de maternidad y enfermedad en defensa del capital humano, que implicará una verdadera paz social en nuestro país".

GESTIONES ANTERIORES

"Ya en 1943 — agregó el señor Céspedes — y en mi calidad de presidente de la Comisión de Estudios del Seguro Social, presenté a la Legislatura de ese año, un proyecto completo con amplia exposición de motivos, para la implantación de los seguros de invalidez, vejez y muerte, de los de enfermedad y maternidad y la creación de subsidios de cesantía y de entierro para todas las clases trabajadoras del país. Dicho proyecto faccionado sobre sólidas bases matemático—actuariales, tenía la garantía del asesor técnico de la Organización Regional del Trabajo, señor Emilio Shoembaum. Sin embargo, de tan magníficos auspicios el proyecto fué encarpetado porque implicaba el cumplimiento de justas obligaciones de la gran minería, que nunca quiso comprender las necesidades de protección sanitaria y de vivienda para quienes les proporcionaban sus propias utilidades".

OBRA PATRIOTICA

"Han pasado muchos años desde entonces — añadió — y ha correspondido a una generación de hombre, que tiene el claro sentido de servir al pueblo, dar cumplimiento a estas conquistas sociales universalmente establecidas en defensa del capital humano".

"Todo gobierno que tiene el claro sentido de sus deberes, debe cuidar de la miseria, de la ignorancia y de las enfermedades que aquejan al pueblo. Así lo ha comprendido el Gobierno de la Revolución Nacional, al iniciar por primera vez en la historia de Bolivia, los seguros de enfermedad y maternidad para la clase media".

"De mi parte — expresó el señor Céspedes — creo haber cumplido un deber de conciencia, al poner en servicio de las grandes mayorías y en especial de los funcionarios públicos, mi perseverancia y mis conocimientos en este orden. Deseo dejar constancia en esta oportunidad, —agregó— los agradecimientos de los empleados públicos, al asesor técnico de las Naciones Unidas, señor Angelo De Tuddo, a quien se deben las bases matemáticas de estos estudios ya materializados".

EL COSTO DEL POLICLINICO

Respondiendo a una pregunta que se le hizo sobre el costo del policlínico, el señor Céspedes dijo que el edificio cuesta la suma de 230 millones de bolivianos y que han sido invertidos 300 millones en su instalación con aparatos modernos y sistemas ajustados a las recomendaciones de la ingeniería sanitaria.

LA FINANCIACION

Seguidamente, expresó que el financiamiento está sostenido con un aporte del 5 y medio por ciento sobre el total de haberes de la administración por parte del Estado en su calidad de patrono y por 2 y medio por ciento por parte de los funcionarios públicos.

Indicó el señor Céspedes que el Gobierno ha pagado la parte que le corresponde con la suma de 200 millones de bolivianos. Agregó que a los funcionarios públicos de este distrito, han comenzado a descontárseles en sus haberes desde agosto del presente año, el dos y medio por ciento.

EN EL INTERIOR

A partir de enero próximo, se instalarán — finalizó el contralor —, iguales servicios en todas las capitales de departamento y dentro del segundo semestre de 1955 abarcarán estos servicios en toda la República.

LOS MAESTROS FIJAN SU POSICION EN TORNO A LA REFORMA EDUCACIONAL

La Conferencia Sindical de Trabajadores de la Enseñanza, tomando en cuenta la actualización de los planteamientos en torno a la reforma educativa, ha emitido una extensa resolución fijando su posición respecto a este trascendetal asunto.

La parte principal del citado documento expresa:

"1o.— Reiterar su aprobación, en grande, del proyecto de Código de la Educación Boliviana, elaborado por la Comisión creada por D.S. No. 03441, de 30 de junio de 1953, recomendando sea conservada su estructura progresista, así como las disposiciones que garantizan la seguridad del magisterio y el derecho de las grandes mayorías nacionales (infantiles y adultos), a la asistencia y a la educación

2o.— Recomendar el estudio del proyecto de iniciativas de organización, aprobado por el Primer Congreso Nacional de Maestros de Educación Fundamental, para su incorporación coordinada en el Código de la Educación Boliviana.

3o.— Pedir que el Supremo Gobierno disponga la presente conclusión del estudio del Código de la Educación Boliviana y se expida el Decreto Supremo respectivo si es posible hasta el 31 del presente mes de octubre, como un homenaje al Segundo Aniversario de la Nacionalización de Minas; y sea en la ciudad de Sucre, como un justo reconocimiento a la tradición universitaria de la capital y por haberse fundado en esta ciudad el Primer Instituto Pedagógico del país.

4o.— Pedir al Gobierno de la Revolución Nacional destine para la ejecución gradual de la Reforma Educativa, los mayores recursos económicos posibles, mediante un plan financiero que busque el mayor rendimiento de las fuentes de ingresos fiscales.

5o.— Pedir la intervención de delegados maestros que conocen el problema (tal como viene ocurriendo actualmente en las discusiones de gabinete), para la aprobación definitiva del Decreto Supremo respectivo.

6o.— Movilizar el magisterio nacional para la preparación de los elementos humanos y de las condiciones docentes necesarias para la aplicación de la Reforma".

DIPLOMATICAS

EL NUNCIO

Informaciones recibidas de Roma anuncian que el Nuncio Apostólico, Mons. Sergio Pignedoli, ha sido promovido con iguales funciones ante el gobierno de Venezuela.

EMBAJADOR DE GUATEMALA

Hoy visitará al Ministro de Relaciones Exteriores el señor Juan Arrivillaga, embajador del gobierno de Guatemala.

El diplomático guatemalteco pondrá en manos del Canciller una copia de las cartas credenciales.

HOMENAJE DE LOS AMIGOS DE LA CIUDAD A LOS QUE FUNDARON ESTA CAPITAL

A las 18.30 de hoy se efectuará el homenaje de Los Amigos de la Ciudad a los fundadores de La Paz, en el CDVI aniversario de ese hecho histórico.

El acto académico se sujetará a este programa:

1. Instalación de la reunión con discurso del Presidente de la sociedad. 2.— Himno Nacional. 3.— Discurso a cargo del Dr. Ramón Salinas. 4.— Himno Paceño. 5. La Paz crisol de la bolivianidad, discurso por el señor V. Ml. Chávez. 6. Marcha final.

Después tendrá lugar un cocktail de camaradería.

EDIFICIOS PREMIADOS

En la sesión que celebrarán hoy Los Amigos de la Ciudad en la tarde de hoy serán anunciados los premios a las mejores edificaciones del año en curso.

El premio al mejor edificio ha sido otorgado al construido por el señor Francisco Vásquez, situado en la Plaza Isabel la Católica, donde se instalará un hotel de categoría que contará con todas las comodidades modernas y llenará así una necesidad sentida.

El premio a la casa residencial ha correspondido al señor José Enrico, situada en la calle Abdón Saavedra y la cual fué construida por el señor Ernesto Pérez Ribero. En nuestra edición del domingo daremos una información gráfica de las dos casas premiadas.

CURSILLO SOBRE ARQUEOLOGIA NCL.

El Ministro de Asuntos Campesinos, instruyó a las dependencias a su cargo para que se lleve a cabo un Cursillo completo de Arqueología Boliviana, destinado a orientar a los funcionarios del Instituto Indigenista y a estudiosos particulares.

Las clases serán dictadas por el profesor Dick Ibarra Grasso, conocido científico argentino y la duración del cursillo será de un mes.

El interés de las autoridades del Ministerio de Asuntos Campesinos, es el de remarcar la trascendencia de estos estudios destinados a recuperar nuestro acervo arqueológico.

Se Dirigieron a Chile los Hombres de Negocios que Visitaron Bolivia

El grupo de hombres de negocio norteamericanos que visitó nuestro país entrevistó en la mañana de ayer al Presidente de la República, doctor Víctor Paz Estenssoro. El primer mandatario departió con los visitantes algo más de media hora y ellos tuvieron oportunidad de explicarle los propósitos de su jira por la América Latina.

A mediodía se embarcaron en un avión de la Panagra para dirigirse a Santiago de Chile, próxima etapa de su recorrido. La delegación estaba compuesta por las siguientes personas.

"Srta. Blanch B. Schwartz, Presidente de la firma "Schwartz y Bogart" de Cleveland, Ohio.— Son importantes exportadores de productos norteamericanos; C.E. Loehr, Financista y Jefe de una importante firma manufacturera de la ciudad de Wooter, Ohio; F.H. Fletemeyer, Presidente de la firma constructora Fletemeyer Construction Company de Detroit, Michigan; J.N. McArthur, posée una de las más grandes lecherías de los Estados Unidos. Fué Presidente de la Cámara de Comercio de Miami, Florida y es actualmente Presidente de la Cámara de Comercio de las Américas; B. B. McArthur, es propietario de otra de las grandes lecherías de Miami, Florida Sra. Helen McArthur, esposa del señor B. B. McArthur, procede de la ciudad de Miami, Florida; Franck Bryson, acaba de vender su empresa de acero Structural Steel Company y está interesado en nuevas inversiones en América del Sur. Uno de sus principales proyectos es el de montar una estación de Radio—Televisora en la ciudad de Miami, Florida; Coronel Robert C. Jones, Socio principal de la firma "Jones, Kreeger and Hewit" (inversionistas). El Coronel Jones también representa a la organización "Horld Trade Board" y la Cámara de Comercio de los Estados Unidos; Sr. Robert C. Jones, acompaña a su esposo el Coronel Jones. Ambos proceden de la ciudad de Wáshington D. C.; y Don E. Golay. Presidente de la firma manufacturera Farmer Feeder Company de la ciudad de Cambridge City, Indiana.

HOY LLEGARA EL VICEPRESIDENTE DE LA INDIA, Dr. SARVEPALLI RADHKRISHNAN

Para las 15 y 30 horas de hoy se ha anunciado el arribo a esta capital del Vicepresidente de la India, quien será recibido en El Alto por el Canciller de la República y otras altas autoridades nacionales.

PROGRAMA

El siguiente es el programa de agasajos que se ha preparado con este motivo:

Miércoles 20: Hs. 15.35.— Arribo de S.E. y Comitiva al aeropuerto de "El Alto" (Panagra—Vuelo 332 de Chile).

Hs. 18.— Visita protocolar al Sr. Ministro de Relaciones Exteriores y Culto.

Hs. 18.30.— Visita protocolar al Excmo. Sr. Presidente Constitucional de la República.

Hs. 21.— Banquete ofrecido por el Sr. Ministro de Relaciones Exteriores en la Cancillería.

Jueves 21: Hs. 8.— Paseo por algunas fincas altiplánicas y almuerzo campestre. Alternativa: en caso de lluvia o fuerza mayor.

Hs. 10. Visita al Museo Tiahuanaco.

Hs. 15.— Visita a la Escuela Industrial de la Nación Pedro Domingo Murillo.

Hs. 17.— Visita al museo del Coronel Federico Diez de Medina.

Hs. 19.— Sesión de Honor en el Salón Dorado de la Honorable Municipalidad de La Paz, en la que S.S. el Alcalde declarará Huésped Ilustre a S. E. el señor Vicepresidente de la India.

Hs. 21.— Banquete que ofrece S. E. el señor Vicepresidente de la India en la residencia de la Embajada de la Gran Bretaña.

Viernes 22:— Hs. 10.— Visita de despedida al Sr. Ministro de RR. EE.

Hs. 10.15.— Visita de despedida a S.E. el señor Presidente de la República Dr. Víctor Paz Estensoro.

Hs. 11.— Partida de el aeropuerto de "El Alto". (Panagra).

FUE EXPULSADO DEL PARTIDO COMUNISTA

El Secretariado Nacional del Partido Comunista ha resuelto la separación de Abel René Juarez por su conducta inmoral e irresponsable en sus actividades de dirigente sindical. Esta misma medida ha sido adoptada con relación a Humberto Lozano Lazcano, por mantener una posición opuesta a la política del Partido.

La Paz, 15 de octubre de 1954.

Secretariado Nacional.

BIBLIOGRAFIA

"Esbozo Psiquiátrico Social de Don Simón Rodríguez"

Con este sugestivo título ha publicado la psicobiografía del Maestro del Libertador el destacado psicoanalista venezolano Dr. Arturo Guevara, en conmemoración del primer centenario de la muerte de aquel hombre singular, que al forjar la personalidad del Padre de seis Naciones, dejó un testimonio ejemplar de lo que puede hacer un pedagogo de verdad.

La obra es voluminosa y bien presentada, cual corresponde al homenaje que se ha tributado en los países bolivarianos al ilustre precursor de la escuela activa y del trabajo en América.

Contiene más de 600 páginas divididas en tres libros que tratan del hombre, del enfermo y del pensador. A estos libros le anteceden tres introducciones: el Proemio que presenta la obra y justifica el título "Epejo de Justicia" como el reflejo fiel de la imagen del biografiado; "Canteras del Taller" que expone el material de que se ha servido el autor para escribir su libro; es decir, los documentos que ha dejado el Maestro del Libertador como fuentes para su biografía, tales como "El Libertador del Mediodía de América", "Sociedades Americanas" y "Tratado sobre las Luces y sobre las Virtudes Sociales"; y "Credenciales de Robinson" que cita las palabras de elogio del Libertador en favor de su maestro, como la más autorizada presentación del biografiado.

En el primer libro dedicado a juzgar al Hombre tal como es, sin halago ni censura, el doctor Guevara rectifica, con una lógica contundente, muchas de las imputaciones calumniosas que se le han atribuido a don Simón Rodríguez por ciertas excentricidades en su accidentada vida de caballero andante. Así, por ejemplo, aquel infundio de que hubiera sido hijo sacrílego y que hubiera cambiado su apellido paterno por el materno avergonzado de su ascendencia, el doctor Guevara contesta en estos términos: "¿Cómo es que si su madre no era honrada, Simón Rodríguez usara hasta la muerte su apellido, con preferencia al de su padre don Cayetano Carreño?". Por otra parte, "¿la familia de Bolívar, gente de rancia tradición cristiana, hubiera permitido nunca que tal engendro frailuno dirigiese la educación del biennacido?".

Nosotros, en una disertación que dimos, en representación de la Sociedad Bolivariana de Bolivia, al cumplirse el centenario del fallecimiento del Maestro del Libertador, interpretamos el cambio de apellido que adoptó atribuyendo al hecho de que habiendo perdido a su padre en temprana edad, sólo recibió los solícitos cuidados de su madre doña Rosalía Rodríguez de Carreño, razón por la cual llegó a quererla y estimarla tanto que prefirió llevar su apellido y no el de su legítimo padre. Por otra parte, nos fundamos para esta aserción en los muchos casos de hombres célebres que, como don Luis de Góngora y Argote, optaron antes que el paterno. Por taron por llevar el apellido mano demás, estamos de acuerdo con el doctor Guevara al sostener que el sacerdote que frecuentaba la casa de doña Rosalía no era otro sino su hermano, el canónigo Rodríguez, tutor de Simón y de su hermano Cayetano, hecho que dió lugar a torcidas interpretaciones de la afirmación que alguna vez hizo don Simón de que no conoció en su casa a otro hombre que a un sacerdote.

Otro esclarecimiento que hace el doctor Guevara es sobre la fecha del nacimiento del Maestro del Libertador, pues a falta de la partida de bautismo no se la podía precisar. De un documento de 1791, encontrado en los archivos del Cabildo de Caracas, que intitula "Estado actual de la escuela, y nuevo establecimiento de ella por don Simón Narciso Rodríguez", colige el doctor Guevara que aquél vino al mundo durante la noche del 28 al 29 de octubre de 1771, dada la costumbre de bautizar a los niños con el nombre del santo en cuyo día nacieron. En efecto, esos dos días corresponden a San Simón y San Narciso, respectivamente.

En el libro segundo aborda un estudio clínico de las psicopatías de don Simón Rodríguez, a través de sus dificultades con el General Sucre a raíz de la fundación de la Escuela Modelo en Chuquisaca; de su dromomanía impenitente de algunas de sus fabulaciones, como el discurso enfático que le atribuyó al Libertador con motivo de su juramento en el Monte Sacro; y, finalmente, del orgullo que tenía en medio de su pobreza, orgullo, sobre todo justificado, por haber contribuído a la formación del Libertador del Nuevo Mundo.

En el libro tercero se ocupa del pensamiento creador de Rodríguez y de su obra efectiva en materia de educación. Comienza por presentarlo como al tipo del reformador social que pedía pan y alfabeto para las masas, demostrando con hechos sus palabras al haber fundado casas de beneficencia y escuelas que él mismo dirigió; luego exalta sus ideas republicanas y colonizadoras con los propios habitantes del Continente, y, por último, hace la exégesis de las obras dejadas por don Simón como hombre de letras, polemista y escritor, original en su estilo sinóptico, "vigoroso, quebrado, arrollador, inconexo y persuasivo".

En suma, el doctor Guevara, que ya demostró su capacidad de investigador científico en el campo de la biografía, al haber escrito en 1948 la "Historia Clínica del Libertador", culmina en la obra que comentamos como un psicoanalista de alta escuela, con capacidad de síntesis y talento creador.

Vicente Donoso Tórres.

HOY JURARA EL NUEVO PREFECTO

Informaciones proporcionadas por las autoridades prefecturales, dan cuenta que hoy, a las 16 horas, el Dr. Max Mendoza López que fuera designado por el Gobierno, Prefecto del Departamento, prestará juramento de ley ante los magistrados de la Corte Superior del Distrito.

De buena fuente se adelantó que el Dr. Mendoza López se abocará principalmente al estudio de los recursos del Tesoro Departamental mediante un nuevo régimen impositivo, como medida previa para la continuación de las obras que se ejecutan en provincias y el impulso general de las necesidades de La Paz.

CONFERENCIAS CULTURALES

A las 18 horas de hoy, proseguirá desarrollándose el cursillo cultural del Centro Americano Boliviano, debiendo dictar conferencias el doctor Humberto Vasquez Machicao y José de Mesa; el primero, versará sobre el tema "La vida intelectual boliviana en el Segundo decenio del siglo veinte" y el segundo sobre el tema: "La Arquitectura Americana".

Con Diversos Actos se Celebrará la Fundación de La Paz

Con motivo de cumplirse los 406 años de la fundación de La Paz, por el capitán don Alonzo de Mendoza, diversas entidades paceñas han preparado programas especiales para conmemorar la fecha.

CONDECORACION AL SR. ZENOBIO TEJADA

En un acto especial, el gobierno nacional impondrá la condecoración del Cóndor de los Andes, al señor Zenobio Tejada, profesor de Estado de destacada actuación en la enseñanza y uno de los artistas paceños más conspicuos como cultor de la música vernacular.

El señor Tejada dirige el conjunto folklórico de las "Hermanas Tejada". Su vocación artística y su ponderado patriotismo lo ha llevado por tierras extranjeras donde difundió la riqueza de nuestro folklore.

VERBENA POPULAR

Esta noche, en la Plaza Alonso de Mendoza, se realizará una verbena popular, que ha sido organizada por la Junta de Vecinos de esa zona. Habrá iluminación y fuegos artificiales.

LA TRADICIONAL RETRETA

La banda municipal "Eduardo Caba", cumplirá un interesante programa musical, en la tradicional retreta que habrá esta noche en Churubamba.

EL CENTRO CULTURAL "20 DE OCTUBRE"

El Centro Cultural "20 de octubre", con motivo de rendir homenaje a la fundación de La Paz, hará entrega de una condecoración al señor Gastón Velasco Carrasco, en reconocimiento a su esforzado espíritu por el progreso de esta ciudad.

EMPLEADOS PUBLICOS GESTIONAN LA ORGANIZACION DE UNA FED. SINDICAL

En el curso de las últimas semanas, funcionarios de la Administración Pública vinieron realizando sucesivas reuniones tendientes a estructurar las bases para constituir sindicatos, de modo que las labores de los trabajadores estatales se canalicen para el logro de beneficios sociales tal como gozan los miembros de entidades patronales.

ENORME INQUIETUD

.. Por las informaciones que cursan en nuestro poder, en la mayor parte de los ministerios se están ultimando detalles para faccionar nóminas de candidatos que intervendrán en las elecciones para formar las respectivas mesas directivas.

Se adelantó, asimismo, que esta misma iniciativa ha cuajado en el interior del país.

EN EL MINISTERIO DE MINAS

"Ayer a horas 18, el personal del Ministerio de Minas y Petróleo, se reunió para elegir los miembros integrantes de la Mesa Directiva del Sindicato de Empleados Públicos "21 de Diciembre", con el siguiente personal:

Strio. General, c. Armando V. Cherro Chuquimia; Strio. de Relaciones, c. Guillermo Murguía Sánchez; Strio. de Hacienda, c. Hugo Murillo Soliz; Strio. de Vinculación Sindical, c. Luciano Urquieta López; Strio. de Conflictos, c. René Castro del Pozo; Strio. de Cultura, c. Arturo Voon Vacano; Strio. de Prensa y P. c. Daniel Quiroga Ramos; Strio. de Deportes, c. Francisco Bolivar Zúñiga; Strio. de Actas c. Jaime de la Borda Valencia.

El Punto Cuarto y las NN. UU. Estudiaron Problemas del Beni

En la tarde de ayer, después de haber regresado del Beni, entrevistamos brevemente al doctor Sune Carlson, Representante Especial del Secretario General de las Naciones Unidas y Representante Residente en Bolivia de la Junta de Asistencia Técnica, quien nos manifestó que el jueves anterior viajó a dicho departamento conjuntamente con el señor Oscar Powell, Jefe del Punto Cuarto en Bolivia, habiendo estudiado los problemas de Trinidad y Riberalta, atendiendo a una invitación del LAB.

El doctor Carlson indicó que aún no podía ampliar dicha información, pero que la haría oportunamente.

Tanto el Punto Cuarto como las Naciones Unidas, trabajan en forma coordinada para encarar problemas vitales en el país, y es precisamente que con este motivo efectuaron estudios de importancia en aquella región oriental.

Como Homenaje al Alcalde fué Suspendido el Racionamiento de Luz Eléctrica, Desde Ayer

EL ALCALDE DE LA PAZ, Sr. JUAN LUIS GUTIERREZ GRANIER, fué muy felicitado ayer con motivo de sus cumpleaños.

En horas de la tarde de ayer visitó al Alcalde Municipal de La Paz, señor Juan Luis Gutiérrez Granier, el gerente de Bolivian Power quien al tiempo de felicitarle por su cumpleaños, le hizo conocer que, como un homenaje a él, y en vista de haberse asegurado el nivel de las aguas de Zongo, se había decidido suspender el racionamiento de luz y fuerza eléctrica que se había impuesto a la población.

El señor Juan Luis Gutiérrez Granier, agradeció por este gesto de la empresa Bolivian Power e impartió las instrucciones necesarias para que se haga pública la noticia.

AGASAJADO

El señor Juan Luis Gutiérrez Granier, que ayer cumplió años, fué entusiastamente agasajado. Durante la noche del lunes, conjuntos orquestales, bandas populares, comandos zonales del M.N.R. y otras agrupaciones, le ofrecieron la tradicional serenata.

Ayer, desde las primeras horas, la primera autoridad comunal, recibió a numerosas delegaciones y gentes de todas las clases sociales, que le hicieron llegar ramos de flores y otros presentes. El Alcalde Municipal, atendió durante todo el día a sus visitantes, en el Salón de Honor de la Alcaldía.

OBSEQUIO DEL PRESIDENTE

Poco después de las 18 horas, se hizo presente una delegación del Palacio de Gobierno, que le presentó sus saludos a nombre del Jefe del Estado y le hizo entrega de un obsequio enviado por éste.

UNIVERSITARIAS

EL Dr. V. MANUEL CHAVEZ DISERTARA EN LA UNIVERSIDAD

Diversas entidades universitarias invitarán al doctor Víctor Manuel Chávez Portillo, Presidente del Colegio de Jueces, para que dicte un ciclo de conferencias en la Universidad, sobre temas relacionados con el derecho procesal.

El doctor Chávez Portillo, es uno de los jurisconsultos más prestigiosos del país.

CURSILLOS DE CRIMINALISTICA

El sábado se iniciarán los cursos de Criminalística a cargo de los técnicos Víctor Manuel del Castillo y Alberto Mariño. El acto de inauguración estará a cargo del Director de la Facultad de Derecho, doctor Franklin Antezana Paz.

Las inscripciones son gratuitas y se reciben en la secretaría de la facultad de Derecho.

ASAMBLEA DEPARTAMENTAL DEL COLEGIO DE ABOGADOS

Activamente se está preparando la Asamblea Departamental del Colegio de Abogados. La Corte Superior del Distrito ha nombrado a los doctores Adalid Hervas Castro y Angel Ampuero, delegados para conversar con los representantes de la Universidad, sobre las bases de la reforma jurídica que se discutirá en esa reunión.

GESTIONES PARA LA IMPORTACION DE GANADO DEL BRASIL

Ayer ha sido entrevistado por uno de nuestros redactores el señor Joao Alberto Magallanes Borges, que ha llegado del Brasil para realizar algunas gestiones, ante las autoridades, tendientes a conseguir la importación de ganado vacuno de raza para mejorar la especie en Bolivia.

En efecto, el señor Magallanes Borges manifestó que puede importar de su país partidas de ganado de raza por intermedio de la firma Joaquín Martins Borges de Goiania (Brasil) la misma que no la representará al gobierno de Bolivia gasto alguno en divisas.

Luego agregó que, de acuerdo con las instrucciones que tiene, había entrevistado ayer al Ministro de Asuntos Campesinos para hacerle conocer su criterio con referencia al plan de importaciones. En el curso de hoy visitará, con idéntico motivo, al titular de la cartera de Agricultura para dar cima a dicho proyecto.

Los Constructores Irán a una Huelga Escalonada en Todo el País Desde el 6 de Noviembre

La Confederación Sindical de Trabajadores en Construcción de Bolivia, ha expedido un voto resolutivo mediante el cual indica que amplía su pie de huelga hasta el 5 de noviembre y que, de no solucionarse sus problemas, ordenará un huelga escalonada en todo el país, a partir del 6 del mismo mes.

LA RESOLUCION

Dice el texto de esta resolución:

CONSIDERANDO:

Que, habiendo finalizado el día de hoy nuestro pie de huelga, decretado el 4 del presente; de acuerdo a disposiciones vigentes, es necesario hacer conocer a la opinión pública y organizaciones sindicales nuestro buen deseo de no crear conflictos al gobierno de la Revolución Nacional, del cuál somos uno de sus sólidos pilares;

Que, sin embargo de nuestras sanas intenciones, no han sido resueltos hasta la fecha los conflictos obrero-estatales de Potosí, Sucre, La Paz, Oruro, Cochabamba y otros distritos, por cuyo motivo en esta última ciudad nuestra filial suspendió labores por cuatro horas. Que, habiendo sido aprobada la huelga en escala nacional, por nuestra Ia. Conferencia Interna, la C.S.T.C.B., en cumplimiento de sus atribuciones:

RESUELVE:

Primero: Extender nuestro pie de huelga hasta el día 5 de noviembre del presente año, debiendo al día siguiente a horas cero, ingresar a la huelga escalonada.

Segundo: Pedir a las autoridades con el respeto que nos merecen, solucionar nuestros conflictos dentro del nuevo término acordado.

Tercero: Hacer conocer el presente voto a todas nuestras filiales del interior, organizaciones sindicales y Congreso Nacional de Trabajadores para que nos presten su máximo apoyo.

Es dado en la sala de sesiones de la C.C.T.C.B., a los 19 días del mes de octubre de 1954 años.

Baldomero Castel, Strio. General; Humberto Lozano L. Secretario de Relaciones; Hugo Pericón Strio. de Hacienda.

EN SANTA CRUZ SE ESTA EJECUTANDO LA REFORMA AGRARIA CON LISONJERO EXITO

Ha visitado nuestra redacción una delegación de dirigentes campesinos de la zona más fértil de Santa Cruz, Montero, compuesta por el Juez Agrario de esa localidad, doctor Mario Aponte, el Secretario de la Federación Campesina señor Manuel Mercado, el Secretario General del Sindicato Agrario de "General Saavedra" Guido Aguilera y los señores Angel Limpias y Maximiliano Garrido.

SE EJECUTA LA REFORMA AGRARIA

Dijeron nuestros visitantes que en Santa Cruz, especialmente en la zona de Warnes y Montero, la reforma agraria se la está ejecutando con el más lisonjero de los éxitos. Ultimamente, cerca de doscientas familias han recibido tierras.

FALTA DE HERRAMIENTAS

Los campesinos que han sido dotados de tierras —expresaron — carecen de herramientas de labranza, por la sencilla razón de que los cupos que se dan se distribuye en la capital y no son favorecidos los centros agrícolas que más requieren de este material.

VISITARON AL DR. CHAVEZ ORTIZ

Los delegados informaron que ayer visitaron al Ministro de Asuntos Campesinos, para exponerle la situación que confrontan los trabajadores agrarios, por la falta de herramientas. El doctor Chávez Ortiz prometió solucionar el problema.

Hoy visitarán al Ministro de Agricultura, doctor Alcibiades Velarde Cronembold, para exponerle diversos problemas relacionados con el agro cruceño.

ESCUELAS Y CAMINOS CONSTRUYEN LOS CAMPESINOS DE LA PROVINCIA LARECAJA

Una delegación campesina de la Comunidad Atahuallpani, cantón Ilabaya de la Provincia Larecaja se hizo presente ayer ante las autoridades de la Prefectura del Departamento, a objeto de documentar, los trabajos que, por su propia cuenta, viene realizando en su distrito.

ESCUELAS

Los campesinos documentaron que, con sus propios recursos, efectuaron la construcción de dos escuelas con sus respectivos campos deportivos y zonas de arborización.

Destacaron que contribuyeron a la realización de estas obras los profesores rurales: señora Remedios Valda y Carlos Valda.

AVENIDA HERNAN SILES

Por otra parte, como un homenaje al señor Vice-Presidente de la República, fué inaugurada hace pocos días la Avenida "Hernán Siles Zuazo", que tiene gran importancia para vincular la Comunidad Saira Atahuallpani con la población de Ilabaya.

Equipos Topográficos Militares colaborarán en la Reforma Agraria

El Estado Mayor General ha dictado una órden, mediante la cual dispone la organización de equipos topográficos militares, para que colaboren a la ejecución de la reforma agraria en el levantamiento y deslinde de propiedades rústicas.

Actualmente numerosos equipos colaboran en estas tareas.

Cadetes de Policía Realizaron Experiencias Sociales en el Agro

Dentro del programa de extención cultural que anima la Escuela Nacional de Policías, alumnos de los cursos 2o. y 3o. de esta institución, efectuaron un viaje a varias regiones del altiplano visitando Tambillo, Tihuanacu, Taraco, Pillapi y otros centros agrarios.

EXPERIENCIAS

El catedrático de la Escuela de Policías, Prof. Natalio Torrico, que organizó el viaje presidiendo la delegación de cadetes, informó que esta labor tiene como finalidad poner en contacto de las masas campesinas a los futuros oficiales del Cuerpo Nacional de Carabineros a fin de que realicen experiencias sociales conociendo en el terreno y personalmente el pensamiento del campesinado.

CULTURA FISICA

Por su parte, los cadetes de Policía efectuaron demostraciones de cultura física en las localidades que visitaron y sostuvieron encuentros de fútbol con equipos constituídos por campesinos.

JUDICIALES

Requirióse sumario contra el Juez Agrario Valencia

El agente fiscal de turno en materia penal, doctor Alberto Bellot San Martín, requirió ayer la instrucción de la respectiva sumaria criminal contra el Juez Agrario, René Valencia Valle, por el delito de sublevación a magas indígenas de Apolo, dentro del juicio instaurado por el Ministerio Público. Los hechos denunciados se encuentran incursos en las sanciones previstas por los Arts. 402, 403, 175, 181, 182, 190 y 197 del Código Penal. Como el Juez Agrario goza del cago de corte, de acuerdo al Art. 216 de la Ley de Organización Judicial, será juzgado por un Juez instructor.

POR HOMICIDIO.—

A raíz del juicio criminal que sigue el Ministerio Público contra Jorge de la Barra por homicidio de Espiridión Villarroel, el representante del Ministerio Público requirió la organización de la sumaria, por encontrarse los hechos denunciados incursos en las sanciones previstas por los Arts. 479 y 483 del Código Penal.

POR SUPLANTACION DE FIRMA Y RUBRICA.—

Como emergencia de la querella formulada por Leopoldo Weiss contra Moisei Lipczenko, por estafa y suplantación de firma y rúbrica, el agente fiscal en lo penal, doctor Bellot San Martín requirió la respectiva sumaria criminal contra el encausado, conforme a la previsión de los Arts. 302, 621 y 637 del Código Penal.

POR EL DELITO DE ESTAFA.—

En el juicio seguido por el Ministerio Público contra José Rodríguez Estremadoiro alias "Dillenger" por robo y otros el agente fiscal en materia penal, previas las diligencias de Policía Judicial, calificó los hechos criminosos en las sanciones previstas por los Arts. 284, 286, 287 y 290 del Código Penal.

SE SUPERARAN LOS PROBLEMAS DEL TRANSPORTE LOCAL CON EL NUEVO SISTEMA DE DISTRIBUIR LLANTAS

La Comisión Mixta encargada de distribuir llantas para vehículos que se halla trabajando en el Ministerio de Economía con la intervención de personeros de ese despacho, Automóvil Club Boliviano y Federación de Choferes, informó que hasta ayer fué entregado el 70 por ciento del cupo asignado para La Paz.

CANTIDADES

Las entregas de llantas, según esa información, han sido normalizadas favoreciendo a las necesidades de los conductores de táxis, colectivos y camiones. Por otra parte, de un cupo de 2.300 llantas, se distribuirán al 50 por ciento para servicios oficiales y automóviles particulares.

MEJORA DEL TRANSPORTE

Esta medida tendrá notablemente al superar los inconvenientes que venía sufriendo el público ya que un enorme porcentaje de colectivos y taxis, se encontraban inmovilizados debido a la falta de llantas como consecuencia de que en el comercio no existían disponibilidades.

EN EL INTERIOR

Asimismo, en las capitales de departamentos se han constituído comisiones similares a la que está funcionando en esta ciudad, a objeto de normalizar los servicios públicos del transporte.

COMISION PERMANENTE

Aunque los encargados de efectuar las distribuciones se hallan trabajando con carácter ad honorem, existe la intención de que sus funciones sean permanentes y amplíe su labor para controlar la distribución de repuestos, causa por la que también se perjudica el transporte.

INDUSTRIA NACIONAL

FABRICA QUE SURGE SILENCIOSAMENTE

Escribe Honorato MORALES

En un corrillo se comenta del espíritu industrioso de unos ingenieros húngaros, quienes al amparo de sus propios esfuerzos y recursos financieros han montado una fábrica metalúrgica y de fundición en la calle Tte. Oquendo de esta ciudad, para lanzar en los ámbitos del mercado nacional tractores, motores fijos, ollas de presión, prensas hidráulicas, molinos, licuadoras, descascaradoras de almendra, desgranadoras de cereales y otros implementos más para la industria agrícola.

Semejante noticia inquietó nuestra acuciosidad y allá fuimos con el ánimo prevenido de poner en cuarentena tales informaciones, sin embargo de nuestro optimismo porque este país, en próximo o lejano futuro, será la sede de enormes centros industriales y manufactureros, por la amplitud de sus materias primas y la diversificación económica boliviana.

En una mañana fría, brumosa, entre ligeras precipitaciones acuosas que predisponen el espíritu hacia formas negativas, nos hacemos presentes en la fábrica, instalada modestamente en un local de la calle Oquendo.

Un afanoso obrero nos anuncia a sus jefes. Es el ingeniero Torok que viene a nuestro encuentro, a quien se le manifiesta entre cumplimientos de estilo, el motivo de nuestra visita conduciéndonos de inmediato a las oficinas de la planta superior, donde trabaja el ingeniero Pusztay. Una severidad discreta dentro de un marco austero, sin los relumbrones de las oficinas pedantes, sirve de activo laboratorio técnico a los mencionados ingenieros, dueños del establecimientos industrial.

El ingeniero Torok se complace en enseñarnos primeramente una cantidad de máquinas descascaradoras de almendra, trabajadas en serie y listas ya a buscar mercado, en un acabado primoroso, a tanto que costaría trabajo creer de su fabricación en esta ciudad, empleando, y esto es lo más importante, la materia prima en un ciento por ciento nacional. Hasta fin de año lanzarán 200 unidades y por un precio de Bs. 16.000.— en fábrica.

Luego observamos las maquinas desgranadoras de maíz, concluídas unas 40 unidades, pero que pronto llegará a 600 y a un precio de Bs. 8.700.—

Después se nos muestra el trabajo de las ollas de presión, de 5 litros de capacidad, con sus complementos cuidadosamente seleccionados, tanto o mejor que las importadas. Tendrán 500 unidades a la conclusión del año y a un precio de Bs. 13.000.—

Las licuadoras en serie preparadas hasta 2.000 unidades, pero que saldrán 500 hasta los próximos días de Navidad, no desmerecen en su presentación y factura de las elegantemente importadas costando Bs. —— 22.000.— cada una.

Las prensas de queso estimularon vivamente nuestra atención por el fino acabado de la maquinaria y habrán de fabricar 200 unidades en el decurso que resta de estos tres meses, con un precio de Bs. 19.800.—

Si vamos a referirnos con algún detenimiento a los molinos para cereales, rastrillas para tractores o de tracción animal, arados, rejas y otros implementos de agricultura, sería prolongar cansadamente para el lector la presente crónica.

Empero no podemos prescindir de informar a la opinión pública, como a los altos personeros del gobierno acerca de otra actividad ponderada que tiene la fábrica metalúrgica y de fundición, en el trabajo de prensas hidráulicas para aceite, de 400 atmósferas por centímetro cuadrado, con bombas a motor o de mano, teniendo una por terminarse para la Exposición Industrial que se llevará a cabo en este mes y 3 hasta la finalización del año.

Para todas las maquinarias que enunciamos en los párrafos precedentes se utiliza una buena parte de materia prima nacional y la organización técnica no ha tenido necesidad de recurrir a las reparticiones administrativas en procura de divisas, lo que, ciertamente abona el indiscutible valimento moral de la empresa, a diferencia de otros que se establecieron en el país, para succionar su vitalidad financiera.

Como con broche de oro queremos cerrar esta ligera crónica apuntando dos interesantes renglones de construcción a que se abocará la fábrica, y serán: tractores y motores fijos.

Para los primeros habrá de realizar una inversión, importando maquinarias por un medio millón de dólares, usando materia prima en una proporción del 20 por ciento del mercado exterior y el resto del 80 por ciento puramente la nacional. Después de 14 meses saldrían al mercado las primeras 5 unidades; a los 15 meses de entonces 10 tractores y en escala ascendente hasta que después de 20 meses llegaría a producir 40 unidades por mes y también 20 motores fijos industriales, sosteniéndose la fabricación desde el tercer año en 40 tractores y 50 motores fijos de construcción mensual. El precio se lo estima en unos 700.000 bolivianos por tractor y Bs. 390.000.— por motor fijo, empleando 300 obreros en esta sección y 16 empleados.

Grato nos fué constar por folletos y afiches de propaganda que circularon en Hungría y Austria, con la razón social de los ingenieros Pusztay y Torok, presentes ahora en La Paz, al frente de la fábrica que han montado actualmente, donde trabajan 35 obreros, 4 empleados, 2 técnicos y 3 ingenieros, con un capital de 40 millones de bolivianos, que se trata de hombres de empresa, de solvencia moral y económica y sobre todo de expertos fabricantes.

El país y la economía nacional se beneficiarán contando en su seno con esta clase de empresarios, que no buscan en las divisas el auge de sus utilidades, puesto que sin pedir al estado un dólar en tal concepto han equipado también una fábrica de carbonato de sodio, cuando otra firma, según se dice solicitó para el mismo concepto más de un centenar de miles de dólares.

BAÑO caliente a toda hora solo con el afamado RAYO FLOTANTE, el mejor calentador de baño eléctrico Junín 728 — Teléfono 3310

EL ALCALDE DE LA PAZ SALUDA AL PUEBLO PACEÑO

En este nuevo aniversario de la fundación de la ciudad de Nuestra Señora de La Paz, hago llegar mi fervoroso saludo henchido de patriotismo y verdadera emoción revolucionaria, a los obreros, campesinos, gentes de la clase media expoliada y en general al pueblo glorioso de La Paz, formulando votos por que en la actual etapa de reconstrucción nacional, en que se encuentra empeñado el Gobierno de la Revolución, sean sellados definitivamente su unidad indestructible con el conductor y líder compañero Víctor Paz Estenssoro y los postulados revolucionarios de su vanguardia el Movimiento Nacionalista Revolucionario.

Este homenaje recordatorio a la fundación de la primera ciudad de la República, nos encuentra hoy como nunca, en pleno flujo ascencional hacia el progreso y la ansiada liberación económica de esta nuestra amada Bolivia.

Formulemos juntos, todos nuestro deseo de trabajo y amplio criterio de comprensión, basamento fundamental de la grandeza de los pueblos.

La Paz, 20 de octubre de 1954.

"POR LA REVOLUCION NACIONAL"

J. LUIS GUTIERREZ GRANIER
Alcalde Municipal

CASA
Un departamento en Miraflores se entrega desocupada.
Vende O.C.I.T.
Plaza Murillo 413 — Of. 5

TERRENO
700 m2. con construcciones céntrico.
Vende O.C.I.T.
Plaza Murillo 413 — Of. 5

Ropa blanca más blanca aún con la Bolsita de
AZUL RECKITT
en el enjuague final

Honorable Municipalidad de La Paz
DIRECTOR GENERAL DE CULTURA
Presenta a la Compañía del Teatro Nacional Bajo la Dirección de Carlos Cervantes
Y
Al Coro Polifónico Nacional que Dirige el Dr. Nicolás Fernández Naranjo
Extraordinaria Función en Homenaje al 406 Aniversario de la Fundación de la Ciudad de La Paz
CON
"MONTSERRAT"
Drama en tres actos de EMMANUEL ROBLES
Y
Coros Clásicos y Religiosos
Coros Folklóricos
TEATRO MUNICIPAL
Hoy Miércoles 20 a Horas 21 y 30
Se invita muy especialmente a los Sindicatos de la localidad, agrupaciones Cívicas y Culturales, miembros de las Células Administrativas a solicitar sus entradas del Insptcet or General de la Municipalidad.

FEDERACION DE JUNTAS VECINALES

Invitación

El Directorio de la Federación de Juntas Vecinales de la ciudad de La Paz, invita a las entidades administrativas, políticas, Comandos Zonales del M. N. R., Juntas Vecinales y pueblo en general a la posesión de los nuevos directivos que se llevará a cabo el sábado 23 de los corrientes a las 18 y 30 horas, en el Teatro Municipal.

El acto contará con la presencia del Alcalde Municipal y altos dirigentes de la Revolución Nacional.

EL SECRETARIO DE PRENSA Y PROPAGANDA.

ESPECTACULOS PARA HOY

TEATRO MUNICIPAL. — Matinée, tanda y noche la grandiosa opereta de Franz Lehar en maravilloso tecnicolor LA VIUDA ALEGRE. Extra EL AUTO DEL FUTURO. Luneta 200.—

●

TEATRO PRINCESA.— Tel. 2626. Matinée, tanda y noche en tecnicolor LA VIUDA ALEGRE con Fernando Lamas y Lana Turner. Luneta 200.—

●

CINE PARIS.— Tel. 2390. Matinée, tanda y noche Robert Taylor en EL HONOR DE SU NOMBRE, además el noticiero boliviano Nº 73. Matinée 45.— tanda y noche 50.—

●

CINE TESLA.— Tel. 3803. Matinée, tanda y noche SOR MARIA con Claudette Colbert. (noche función pro edificaciones escolares). Matinée 55.— tanda y noche 75.—

●

CINE MIRAFLORES.— Matinée, tanda y noche doble EL MILAGRO DE LA VIRGEN DE FATIMA y EL REY DE LA SELVA con Tarzán. Matinée platea 45.— alta 30. tanda y noche platea 50.— alta 35.—

●

CINE MURILLO.— Matinée, tanda y noche doble PECHO AL PELIGRO y EL MILAGRO DE LA VIRGEN DE FATIMA. Matinée platea 45. alta 30.— tanda y noche platea 50.— alta 35.—

●

CINE MIGNON.— Matinée, tanda y noche doble INVASOR A LA LUNA 5 al 8 y EL HIJO DEL SOL en colores con John Hall. Matinée tanda y noche platea 30.— alta 25.—

●

MONJE CAMPERO.— Matinée, tanda y noche estreno emocionante SENDAS DE GLORIA con Brian Donlevy, Ela Rainz y Forrest Tucker, además el noticiero nacional Nº 73. Precios matinée 55.— y 45.— tanda y noche 75.— y 55.

●

CINE LA PAZ.— Matinée, tanda y noche sigue el divertido film MUY JOVEN PARA BESAR con Van Johnson y June Allyson. Precios matinée 55.— tanda y noche 75.—

●

CINE EBRO.— Matinée, tanda y noche presenta el soberbio film de aventuras LA FURIA DE TARZAN con Lex Barker, además el noticiero nacional Nº 73. Precios matinée 45.— y 30.— tanda y noche 50.— y 35.—

●

CINE ROXY. — Matinée, tanda y noche presenta el colosal film EL PROSCRITO con Jane Russell y Jack Buetel. Precios matinée 45. y 30.— tanda y noche 50.— y 35.

●

CINE ABAROA.— Matinée, tanda y noche en funciones simultáneas LA FURIA DE TARZAN con Lex Barker y Brenda Joyce. Precios matinée 45.— y 30.— tanda y noche 50.— y 35.—

●

COPACABANA.— Desde las 14 horas presenta VIVA ZAPATA con Marlon Brando y Jean Peters. Precio 50.—

●

CINE BOLIVAR.— Tel. 5051. Matinée, tanda y noche sigue con exito el film TRAICION DE MUJER con Ricardo Montalbán y Shelley Winters. Precios matinée 45.— y 30. tanda y noche 50.— y 35.—

●

CINE COLON.— Matinée, tanda y noche presenta en funciones triples: LA SELVA AFRICANA 1 al 3. GARRA DE ORO 1 al 3 y LA GARRA DE ORO 1 al 3. Precios matinée 45.— y 30.— tanda y noche 50.— y 35.—

●

CINE VENIDA.— Tel. 5409. Matinée, y tanda el drama LA LEY DEL LATIGO con Peter Lawford en tecnicolor con Maureen O'Hara. Precios matinée 45.— y 30.— tanda y noche 50.— y 35.—

"SENDAS de GLORIA"

HOY

MONJE CAMPERO

con

Brian Donlevy - Forrest Tucker y Ella Raines

"LOS TIGRES VOLADORES", "ARENAS DE IWO JIMA" y "ROMANCE DE LOS SIETE MARES" dejaron sus huellas, ahora REPUBLIC presenta su mejor película, más espectacular y más valiente.

-- HOY --

EBRO - ABAROA

(Grandioso Simultáneo)

CONTRA LOS MISTERIOSOS ESPIAS QUE VIENEN A ROBAR LOS MISTERIOSOS BRILLANTES SAGRADOS DE LA SELVA.

HOY

Rotativo Copacabana

Material distribuído por la EMPRESA BOLIVIANA DE CINES S. A.

LOS ESTILOS Y LOS TEJIDOS DE LAS MODAS BRITANICAS DEL OTOÑO

ESTE CONJUNTO, DEL MODisto londinense Victor Stiebel, es de fino "tweed" de dos pesos distintos, de profundo beige mezclado con gris. Observe el bonito cuello alto de exquisita piel de castor.

Por Victoria Chappelle.

Resulta a veces desconcertante, para quienes no siguen de cerca los giros de la moda, ver que, aunque no es cosa tan fácil que los reyes de la moda obliguen a la mujer, como sucedió en un solo año, hace un cuarto de siglo, a cambiar rotundamente los estilos de sus vestidos, sí lo es, con la ayuda de los fabricantes de paños, poner al margen de la boga, en cuestión de meses, a un material dado.

Por ejemplo, los paños afelpados han dado paso esta temporada a suaves telas para abrigos, y a géneros de lana los cuales son generalmente de textura sencilla. Es posible que los diseñadores deseen ahora llamar la atención no tanto a los tejidos que emplean como a la silueta con la cual han dado lugar a controversias periodísticas. Pero, dejando a un lado este argumento, los nuevos tejidos que emanan de las fábricas británicas son muy merecedores de estudio.

Por lo general, los tejidos son, esta temporada, más importantes que la superficie de que están dotados. Por ejemplo, los que se asemejan a las labores de mimbre, bastante sueltos y de aspecto un tanto burdo, son los más preferidos para los abrigos que se llevan en el campo y para por la ciudad; se emplean muy generalmente los paños de lana con superficie "escamosa"; y los "tweeds" reversibles no solamente muestran ahora innovaciones en su diseño, sino que se utilizan para interesantes adornos cuando se da la vuelta a los abrigos. En esta serie, uno de los "tweeds" más indicados para la confección de estas prendas invernales y de entretiempo tiene una superficie, como los antes citados, bastante burda, mientras que su vuelta es entrelazada, con un acabado liso.

NUEVOS GENEROS DE LANA ESTAMPADA

Los "faceclothS", tejidos de tanta finura, están a la cabeza de su clase para las prendas de ciudad, y los hay de todos los colores y pesos, para trajes sastres, vestidos y abrigos. Algunos son estampados; otros a listas. Otros más tienen una superficie acanalada. Y he tenido ocasión de ver uno, en tonalidades muy obscuras, con pequeñas "manchas" de piel entretejidas. Sin embargo, estos materiales son los que podríamos calificar de "exóticos", y probablemente disfrutarán de mayor popularidad las telas lisas, con acabado satinado, que tan elegantes resultan y tanto se prestan al corte perfecto de los trajes sastres o de los abrigos.

Las lanas estampadas merecen especial atención. A duras penas hay una casa fabricante de paños en Gran Bretaña que no utilice los nuevos procesos creados para producir paños de lana estampada de una manera que, teniendo en cuenta la peculiaridad del tejido mismo, presenta un aspecto bello y lleno de novedad. Es interesante comprobar, igualmente, que estos materiales pudieran bién transformar la escena otoñal que tradicionalmente se nos presenta. En el preciso momento en que las mujeres guardan sus vistosos vestidos veraniegos estampados, es posible que acepten de manera general las nuevas lanas también estampadas las cuales, si bien no son de tanto color como los materiales para verano, cuando menos son más alegres de las normalmente vemos en esta época del año.

Debido a que los otomanes de seda han disfrutado recientemente de tanta popularidad es más que probable que los nuevos otomanes de lana. con efectos tornasolados, y de estrecho tejido, se vendan muy bien: son de ligero peso, suaves al tacto, resistentes al arrugado y, además, de suficiente abrigo en días frescos. Sin embargo, para la mujer que desee un equipo para campo o ciudad, de tejido que sea grato al tacto y que posea, por decirlo así, "individualidad", lo más apropiado es un "tweed" de la Isla de Bute, tejido a mano. Estos "tweeds" han figurado en las colecciones de algunos de los principales modistos londinenses y de importantes casas de París.

Los tejedores de la Isla de Bute, Escocia, consideran pesado un "tweed' de 6 onzas y media o 7, y entre los materiales de peso ligero que han perfeccionado se encuentran una completa serie de "tweeds" cada uno de los cuales está tejido en tres colores distintos, por lo que dan un efecto de luz reflejada. Son de excepcional interés, por otra parte, los "tweeds" de colores más obscuros, con lunares de tonalidades más vivas. De éstos, Ronald Paterson ha escogido uno, de color negro, tejido con "manchones" blancos, semejantes a desparramadas gotas de lluvia, para un traje sastre, que se ha vendido muy bien entre los compradores de ultramar, a quien gustó su falda plisada y la caída posterior de la chaqueta.

LAS PREDILECCIONES DE LOS DISEÑADORES

Estos y semejantes lanas y "tweeds" ligeros han sido los elegidos por muchos modistos para los nuevos vestidos, que probablemente substituirán a los trajes sastres, de peso igualmente somero, para días fríos. Hardy Amies, emplea el negro y el ambar (siendo este último color su "nota personal" de la temporada) para un modelo que constituye un buen ejemplo de su técnica, que consiste en usar el cuerpo o las mangas para dar un ancho a la parte superior de las prendas, haciendo lo mismo en los trajes sastres colocando los bolsillos a bastante altura.

En la colección de John Cavanagh se emplean los mismos tipos de "tweeds" suaves pero resistentes al arrugado, en trajes que tienen lo que él ha llamado la línea "escarabajo", que consiste en que las chaquetas tengan espaldas con la misma caída que las blusas, y que las faldas sean de tubo. Esto da la impresión de una línea de cintura más baja, que Digby Morton también acentúa en muchos de sus vestidos por medio de un cinturón bajo, que descansa sobre la cadera, o de trabillas que surten el mismo efecto. Cavanagh, en sus cortos trajes de noche, alcanza el mismo efecto con una faja de brillante satén a la cintura, que se desprende hacia abajo en la parte posterior y se ensancha a su extremo.

Próxima Semana

— ESTRENO —

CINE

LA PAZ

Maravillosa producción musical del cine ruso.

(En Magicolor)

EL COMPOSITOR

GLINKA

LA VIDA DEL FAMOSO AUTOR DE "IVAN SUSANIN" y "RUSLAN Y LUDMILA" EN TODO SU ESPLENDOR

CON

B. SMIRNOV
L. ORLOVA
L. DURASOV

UN GRAN EXITO DE

Illimani Cinematográfica Boliviana Ltda.

LA ACLAMAN... LA APLAUDEN... LA PIDEN...

ACCEDIENDO A NUMEROSAS SOLICITUDES Y BAJO EL AUSPICIO DE LA H. MUNICIPALIDAD DE LA PAZ, Y CON EL FIN DE RECAUDAR FONDOS PARA LA PASCUA DE LOS NIÑOS POBRES, SE EXHIBIRA NUEVAMENTE LA INMORTAL OPERETA DE FRANZ LEHAR

La M-G-M presenta a

LANA TURNER como *la Viuda Alegre* ("THE MERRY WIDOW")

con FERNANDO LAMAS y UNA MERKEL · RICHARD HAYDN · THOMAS GOMEZ

ARGUMENTO CINEMATOGRÁFICO POR SONYA LEVIEN y WILLIAM LUDWIG · BASADO EN LA OPERETA DE FRANZ LEHAR · DIRECCIÓN: CURTIS BERNHARDT · PRODUCCIÓN: JOE PASTERNAK · UNA PELÍCULA METRO-GOLDWYN-MAYER

TEATROS MUNICIPAL Y PRINCESA

En Funciones de MATINEE TANDA y NOCHE

Presentada por CONSORCIO CINEMATOGRAFICO DE BOLIVIA

¡TODOS A REIR!

CON EL "SABIO" MAS "SABIO" DE LOS SABIOS!

"COLUMBIA PICTURES" Presenta al famoso

CANTINFLAS

En la super cómica película

EL SUPER SABIO

Mañana: TESLA

MIRAFLORES - MURILLO

SEPELIOS

✝ **Sra. MARIA CARVAJAL v. de BASCON (Q. E. P. D.).**— Confortada con los auxilios de la Santa Religión Católica, ha dejado de existir.— José, Federico Bascón C. Corina B. v de Rada (ausentes) hijos; Betty C. de Bascón, Maritza Q. de Bascón hijos políticos; los nietos y demás familia, ruegan a sus amistades y personas piadosas se dignen concurrir a la traslación de los restos mortales de la extinta al Cementerio General el día de hoy miércoles 20 a horas 16 (4 p.m.) El cortejo fúnebre partirá de la Av. Saavedra Nº 834, frente al Hospital Militar. Atención que agradecerán los familiares. El duelo se recibe por tarjeta.

Sepelios Casa Guzmán Tel. 4014.

✝ **Sra. JOSEFINA MARQUEZ de FLORES (Q. E. P. D.).**— En la paz del Señor y confortada con los auxilios de la Santa Religión ha dejado de existir.— Alberto Flores, esposo; Cenaida de Suárez, Manuel Suárez abuelos; Walter, Lucio, Luz Márquez y Leonor de Gonzáles hermanos; José, Aníbal, Alfredo, Ernestina Suárez tíos; Oscar Gonzáles, Carmen I. de Márquez hermanos políticos, sobrinos y demás familia ruegan a sus amistades y personas piadosas se dignen concurrir a la traslación de los restos mortales de la extinta al Cementerio General el día de hoy miércoles 20 a horas 11 a. m. El cortejo fúnebre partirá de la calle Villa la Cruz Nº 145. Será favor que comprometerá la gratitud de la familia doliente.

Exequias Casa Gutiérrez Tel. 2704.

MISAS

✝ **Srta. ROSALIA ALBA SIERRA (Q. E. P. D.).**— Celia A. v. de Alba hermana política; Josefina A. Ofelia A. de Vásquez, Luis Alba (ausente) Remedios A. de Carrasco (ausente) sobrinos Marina B. de Alba (ausente) Cap. Gonzalo Carrasco (ausente) Alfonso Vásquez, sobrinos políticos y demás familia invitan a sus amistades y personas piadosas se dignen concurrir a la misa que en sufragio de la extinta y recordando los 8 días de su sensible fallecimiento se celebrará el día de mañana jueves 21 del presente a horas 10.30 en el Templo de Santo Domingo (antigua Catedral). La asistencia de este acto piadoso comprometerá la eterna gratitud de la familia doliente. El duelo se despide en la puerta del Templo.

✝ **HUGO CANELAS PASTRANA (Q. E. P. D.).**— El padre, hermanos y demás familia, ruegan a sus parientes, amigos y personas piadosas, se dignen asistir a la misa que recordando su natalicio y el 6º año de su sensible fallecimiento mandarán oficiar el día jueves 21 de los corrientes en el Templo de San Juan de Dios a horas 10 a. m. Su asistencia a este acto piadoso comprometerá la eterna gratitud de la familia doliente. 11020

✝ **Srta. NOEMI ZAMORANO VIRREIRA (Q. E. P. D.).**— La madre Rosenda v. de Zamorano, los hermanos, hermanos políticos y demás familia, ruegan a sus amistades y personas piadosas, se dignen asistir a la misa que en sufragio de su alma y recordando los 2 años de su sensible fallecimiento se oficiará en la Capilla del Rosario de Pompeya, calle Murillo Nº 357, a horas 10 del día de hoy. La asistencia a este acto piadoso comprometerá la eterna gratitud de la familia doliente.

EL NUNCIO APOSTOLICO MONS. SERGIO PIGNEDOLI

—El Papa Pío XII ha nombrado Nuncio Apostólico en Venezuela a S. E. Revma. Monseñor Sergio Pignedoli. Con este motivo el prelado de la diócesis de esta ciudad prepara viaje para asumir su nueva misión.

EL VICEPRESIDENTE DE LA REPUBLICA

—Ayer a horas 10 y 50, viajó a Buenos Aires el vicepresidente de la República, doctor Hernán Siles Zuazo, que luego continuará a Nueva York para asistir a la Novena Asamblea General de las Naciones Unidas. El doctor Siles Zuazo viajó en compañía de su esposa y su hija.

✝ **JULIO ARROYO BURGOA (Q. E. P. D.).**— Antonia v. de Arroyo, esposa; Judit, Nora, Sonia y Mireya, hijas; Donato, Antonia, Pastora, Susana, Olga y Corazón hermanos; Donato, Armando José, Aydée de Salinas, María de Méndez, Sergio y Enrique, hermanos políticos; Benjamín Abasto y Dolores de Abasto padres políticos y demás familia ruegan a Ud. se digne asistir a la misa de cabo de 6 meses que en sufragio del alma del extinto se oficiará hoy miércoles 20, a horas 10 a. m. en la Basílica Menor de San Francisco. Será favor que agradecerá la familia doliente. El duelo se despide por tarjeta, en la puerta del Templo.

✝ **Sra. ROSA DUNN de TEJADA (Q. E. P. D.).**— Manuel C. Tejada, esposo y demás familiares de la extinta ruegan a sus parientes, amigos y personas piadosas se sirvan concurrir a la misa de requiem que se oficiará el día jueves 21 del presente a horas 9 y 30 en el Templo de la Compañía de Jesús ((Jesuitas) recordando el 4º aniversario de su sensible desaparición. Su concurrencia comprometerá la eterna gratitud de los deudos. 11020

✝ **ADELA de TRUJILLO (Q.E.P.D.).** Marcelino Trujillo esposo; Jaime, Olga, Roberto, Mercedes hijos; María Antonieta de Trujillo hija política, Jaimito Marcelo Trujillo nieto, ruegan a sus parientes, amistades y personas piadosas, se dignen asistir a la misa que en sufragio del alma de la extinta y recordando el quinto año de su sensible fallecimiento mandan oficiar el día de hoy miércoles 20 del presente a horas 10 a. m. en el Templo de la Recoleta Será favor que comprometerá la eterna gratitud de la familia doliente. El duelo se despide por tarjeta. No circulan invitaciones especiales. 11020

✝ **Sra. Doña DELICIA P. de BOCANGEL (Q. E. P. D.).**— Pastor Bocángel, esposo (ausente) Alfredo y Alcides Bocángel Peñaranda, hijos; Zenobia P. v. de Peñaranda, madre; Roberto, Braulio, Tomás Peñaranda Peñaloza, Blanca P. de Zúñiga, Zenobia P. de Alexander, Norah P. de Arancibia, Emma R. y Sor Ana Guadalupe Peñaranda P. (ausente) hermanos; Irene A. de Peñaranda, Benita B. de Peñaranda, Elisabeth B. de Peñaloza, Aida B. de Maldonado, Alex Alexander, Washington Zúñiga y Arcil Arancibia, hermanos políticos, invitan a sus parientes, amistades, especialmente a los residentes de Mocomoco y personas piadosas se dignen concurrir a la misa que en sufragio de la extinta y recordando los 8 días de su sensible fallecimiento se mandará a oficiar el día 21 del presente a horas 10 a. m. en el Templo de San Agustín. La asistencia a este acto piadoso comprometerá la gratitud de la familia doliente. El duelo se despide por tarjeta.

21020

Crónica Social

REUNIONES

—La señora Raquel Sanjinés de Ballivián ofreció un almuerzo en su residencia de Obrajes en honor de la señorita María Cristina Moscoso Delgado despidiéndola por su viaje al exterior.

—Un grupo de señoritas ofreció un cóctel de despedida a la señorita María Cristina Moscoso Delgado con motivo de su viaje.

—Los esposos, señor Raúl Taborga y señora Corina Tejada reunirán a un grupo de sus amistades en su residencia, el próximo domingo.

—La señora Lucila de la Barra de Urquizu ofreció una fiesta con motivo del aniversario natal de su hijo.

CUMPLEAÑOS

—El día de ayer cumplió años la señorita Mary Sandoval Aponte. Con este motivo ofreció una cena a sus relaciones sociales en su residencia de Miraflores.

—Cumple años hoy el señor Hugo Pérez Salmón.

—Ayer recordó su aniversario natal el señor René Subieta Aramayo.

—El día de mañana, el capitán de ejército, señor Jorge Castañón Ortiz será agasajado con un cóctel por un grupo de sus amigos con motivo de celebrar su cumpleaños.

INFANTILES

—Con motivo del cumpleaños de la niña María del Carmen Vargas P. sus padres ofrecieron un té, en su residencia de la calle Burgoa.

—Guztavo Auza Muños recuerda hoy su aniversario natal. Con este motivo sus padres ofrecerán un té.

BAUTIZOS

—Con el nombre de Luz Zobeida ha sido llevada a la pila del bautizo la primogénita de los esposos Hernán Monteliano — Lucy Monje Pinedo.

ACTUACIONES

—Hoy tendrá lugar la inauguración del Policlínico para empleados públicos, a horas 11, en su local de la Avenida 6 de Agosto, esquina Belisario Salinas.

—Con asistencia del presidente de la República, doctor Víctor Paz Estenssoro, miembros del Gabinete, Cuerpo Diplomático y de los organismos internacionales tendrá lugar la recordación del Día de las Naciones Unidas el día 24 del presente mes en el Centro de Rehabilitación Campesina, ubicado en la hacienda Pillapi.

CONFERENCIAS

—Esta tarde, a partir de horas 18.30 proseguirá el cursillo cultural impartido por el Centro Boliviano—Americano. Las conferencias se dictarán en el principal salón de dicha institución, de acuerdo con el siguiente orden:

Horas 18.30.— Dr. Humberto Vásquez Machicado.— Tema: "La vida intelectual boliviana en el segundo decenio del siglo XX".

Horas 19.15.— Sr. José de Meza.— Tema: "La arquitectura americana".

ENFERMOS

—Continúa delicada de salud en el Sanatorio La Paz, la señora Ruth Barrancos de Ahrens.

—Se encuentra mejorado el señor Víctor Hugo Villegas.

VIAJEROS

—De Riberalte, el doctor Raúl Prudencio Guzmán.

—Viajaron a Buenos Aires las señoritas Albina Pozo Muriel y Cristina Moscoso.

—Al mismo punto, la señorita María Cristina Moscoso Delgado.

—Igualmente la señorita Mercedes Alvarez La Serna.

—Con igual destino la señora Julieta Alvarez de Chávez.

—La señora Aida Romay M. de González viaja a Buenos Aires.

—A Oruro, la señora Luzmila C. de Gómez.

—Al mismo punto la señora Rosa Viricochea de Vacaflores.

—De Santiago, el señor Walter Aramayo Rivera en compañía de su esposa, señora Elsa Diez de Medina de Aramayo.

—De Estados Unidos, el señor Ernesto Koernig.

—A Buenos Aires, el señor José Núñez Rosales.

ANA CAROLA PABON ZAVALA que hoy celebra su cumpleaños.—

CULTO CATOLICO

EN HONOR DEL SEÑOR DE LOS MILAGROS

En el templo de Villa Victoria el domingo último se realizaron varias actuaciones religiosas en homenaje a la festividad de la imagen histórica del Señor de los Milagros, los que fueron realzados por la concurrencia del Embajador de la república hermana del Perú y su señora esposa, el Nuncio Apostólico de S.S. Sergio Pignedoli, el Alcalde Municipal, señor Juan Luis Gutiérrez Granier, miembros de la colonia peruana y un numeroso público. A Hs. 8 y 30, se ofició la santa misa de comunión general. A las once, el Nuncio Apostólico bendijo el Cuadro sagrado del Señor de los Milagros, apadrinando el acto, el Embajador del Perú y su esposa. A continuación, se celebró la misa de fiesta. Seguidamente, se llevó a cabo la solemne Procesión de la efigie. Recorrió las calles principales y adyacentes a la iglesia. Durante el recorrido y el que estuvo acompañado por las personas devotas y fieles creyentes y miembros de la Hermandad de la congregación respectiva. Al finalizar esta actuación hizo uso de la palabra el R.P. Mario Briatore.

LA APARICION DE LA VIRGEN MARIA

Tolón, 19 (AFP).— La Virgen se apareció a dos artesanos del pequeño puerto de Saint Tropez, entre Tolón y Cannes.

Así lo afirman al menos dos hombres: un perforador de pozos, el Sr. Mariu Giraud y su operario el Sr. Duperrier.

Ambos terminaban el acondicionamiento de un pozo en pleno día, en el territorio de la localidad de Ramatuelle, vecina a Saint Tropez, cuando el operario, quien estaba inclinado hacia el fondo, vió de repente estrellas reflejadas en el agua.

"Levantó la cabeza —cuenta su patrón— y muy pálido me dijo: mira detrás de tí... entonces ví a dos o tres metros del pozo la Santísima Virgen vestida con una larga túnica azul y llevando una corona de oro. Tendió el brazo en dirección al mar y desapareció entre una especie de nubes".

Los dos hombres gozan en la región de una buena reputación. Pero cuando su historia comenzó a extenderse, todo el mundo quedó impresionado por el hecho de que ambos manifiestan una total indiferencia por lo que se refiere a la religión.

Numerosas personas acudieron ya al lugar de la pretendida aparición y consideran el agua del pozo, como milagrosa. Se dice, incluso que uno de los peregrinos lavó con el agua uno de sus ojos, que creía perdido y sanó.

Pero este rumor no ha podido ser confirmado. Las autoridades religiosas guardan su acostumbrada prudencia.

SU HOROSCOPO PARA HOY

Por Stella

MIERCOLES, 20 DE OCTUBRE — JUEVES, 21 DE OCTUBRE

Los nacidos hoy son una combinación de ambición, actividad, indolencia y alegría y andan siempre en busca de diversión. A veces tdabajan como un hachador y terminan montones fabolosos de traajo. Pero otras veces parecen no tener ni un poquito de alientos y nada de ambición —y todo lo que quieren hacer es divertirse y divertirse. A menos que hayan aprendido a coordinar estas dos fases de su personalidad, nunca llegarán al triunfo que sus talentos deberían proporcionarles. Si pueden aprender a saber cuando deben trabajar y cuando deben divertirse, pueden ser una de las personalidades más sobresalientes de su generación. Así, pues depende todo de ellos.

Tienen gran fuerza de voluntad y no les gusta que nadie intervenga en lo que ellos quieran hacer. Seguirán las sugestiones que les hagan aquellos a quienes ellos quieren, pero resienten que se les den órdenes. Desde Desde que tienen talento creador, tanto en la música como en las artes deberían desarrollar estos dones preciosos. Como son cuidadosos en sus asuntos comerciales es posible que siempre tengan dinero a su disposición. Quizás no sean demasiado ricos, desde que son muy generosos y hasta demasiado generosos diremos y nos les importa mucho el dinero por ser dinero —lo miran como una cosa necesaria para comprar otras.

Su hogar y su familia son de gran valor para ellos. Son afectuosos y cariñosos y algo veletas. Pero una vez que han elegido a su compañero o compañera de la vida se quedan en su hogar y lo hacen el centro de toda su vida. Los hombres de este signo encontrarán que el casamiento temprano será un gran incentivo para el triunfo de su carrera.

INFLUENCIAS CELESTES PARA MAÑANA

¿Qué le auguran las estrellas para mañana? Busque su signo en la columna siguiente y guíese por los presagios estelares.

LIBRA (24 sept.-23 octubre). Todo ha cambiado por lo mejor en sus negocios. Trate de progresar ahora.

ESCORPION (24 oct.-22 nov.) Ahora podrá usted seguir con aquellos planes que ha estado postergando o demorando. Todo debería salirle bien.

SAGITARIO (23 nov.-22 dic.) Hoy es un día contradictorio, pero está más bien a su favor que en su contra. Así, pues, podrá progresar algo.

CAPRICORNIO (23 dic. - 20 enero).— No hay nada para que se preocupe hoy. Deje de preocuparte pues. Tome una actitud positiva hacia todo lo que hace.

ACUARIO (21 enero-19 febrero).— Los cielos todavía están cubiertos para usted especialmente en el departamento de los amores. Sea diplomático.

PISCIS (20 febrero-20 marzo) El soñar despierto puede ser bueno a veces, pero puede llevarle a equivocaciones. Tenga cuidado.

ARIES (21 marzo-20 abril).— Los asuntos de su carrera se favorecen hoy y no debe usted permitir que sus amores intervengan con sus negocios.

TAURO (21 abril-21 mayo).— El amor puede tener sus inconvenientes hoy. Si usted se mantiene diplomático y político, todo será armonioso.

GEMINIS (22 mayo-21 junio) Lo inesperado puede suceder en los asuntos del corazón. Manténgase alerta.

CANCER (22 junio-23 julio). Hoy podrá ir adelante con cualquier proyecto en el cual usted esté muy interesado. Todas las ambiciones y deseos se favorecen hoy.

LEO (24 julio-23 agosto).— Esté seguro de su juicio antes de tomar importantes resoluciones hoy. Sus afectos pueden ofuscarle.

VIRGO (24 agosto-23 sept.)— Tanto la diplomacia como el tacto son cosas necesarias hoy y siempre en las relaciones humanas. Tenga paciencia.

EL MODELO DE ESTE AÑO

LA ACTRIZ MARLENE DIETRICH QUIEN FUE OBJETO DE MUCHA atención cuando lució un vestido "transparente" el año pasado,, aparece en esta fotografía con un vestido de chiffon blanco durante su actuación en un cabaret de Las Vegas, Nevada. (UP).—

✝ CLEMENTE ROBERTO KOSOVIC Z.

(Q. E. P. D.)

Irma T. de Kosovic, esposa; Drina Irma Cristina Kosovic, hija; Oscar Kosovic V. padre; Oscar Raúl, Jesús Alberto, María Teresa Kosovic, hermanos; Lía de la Zerda v. de Torrico, madre; Etelvina v. de Tapia, madre política; Angela de Salazar, Nelly Tapia, Adolfo Salazar, hermanos políticos; los tíos, primos, parientes y demás deudos, invitan en especial a la Colonia Yugoeslava y a la Asociación de Ciclismo de La Paz y Cochabamba y al Club Sociedad "Para las Américas" y ruegan a sus amistades y personas piadosas se dignen asistir a la misa de requiem, recordando el cabo de mes de su sensible fallecimiento, se oficiará en sufragio del alma del extinto, en la Basílica de San Francisco el día de mañana jueves 21 de octubre, a horas 9 a.m. La asistencia a este acto piadoso comprometerá la eterna gratitud de corazón de la familia doliente.

El duelo se despide y agradece, en la puerta del templo. No circulan invitaciones especiales.

SEÑORITA

✝ MARIA LUISA GISBERT CARBONELL

(Q. D. D. G.)

José Gisbert y Josefa Carbonell de Gisbert, padres; Carmen y Javier, hermanos; Camila v. de Monllor, Rosa Carbonell, Rafael Gisbert y María C. de Gisbert, tíos; los primos y demás familiares, ruegan a sus amistades y personas piadosas, se dignen asistir a la misa que en sufragio del alma de la extinta y recordando el primer año de su fallecimiento, se oficiará el día jueves 21, a horas 10 a.m. en el templo de los RR. PP. Carmelitas.

Su asistencia corresponderá la eterna gratitud de la familia. El duelo se despide en la puerta del templo.

SE HA EMPLEADO BRILLANte satén azul para la pequeña faja que adorna este vestido y da la impresión de una más baja línea de la cintura. El traje es de terciopelo negro, de la colección de John Cavanagh, Londres.

UN FAMOSO PIANISTA SE CASARA CON UNA ARTISTA DE CABARET

Hollywood, Oct. 7 (U.P). — Un pianista norteamericano, ídolo de los varios millones de mujeres que lo contemplan varias veces por semana en la pantalla de televisión, causó sensación hoy al anunciar que contraerá matrimonio dentro de un año con una artista de cabaret "si ella realmente me ama y quiere esperarme".

Liberace, el pianista, manifestó que no se puede casar ahora porque se lo impiden sus numerosos compromisos artísticos. Su novia se llama Joanne Río.

"No quiero que mi carrera oponga obstáculos a mi matrimonio —declaró— como ha sucedido con Marilyn Monroe y Joe Dimaggio".

(Marilyn Monroe dijo que sus compromisos artísticos fueron la causa de su ruptura con Dimaggio).

Liberace tiene que hacer una película dentro de los 12 próximos meses y efectuar una jira artística por los Estados Unidos y otra por Europa.

EL EJEMPLO MISIONAL DE ESPAÑA

Las palabras mueven, pero los ejemplos arrastran. Contemplemos arrobados los ejemplos conmovedores de la Madre Patria: España, aunque existen otras naciones en donde la fiebre misional es mucho más intensa.

Ya en el año 1839 se estableció en España la Obra de la PROPAGACION DE LA FE, siendo la revista: ANALES DE LA PROPAGACION DE LA FE la palanca poderosa que en número de más de 33.000 ejemplares anuales se difundió durante un siglo por toda la nación. Trasladada a Roma en el año 1922 dicha Institución, varios Excmos. Prelados señalaron el Día en que los sacerdotes podían celebrar la Misa "DE FIDEI PROPGATIONE" para exitar el fervor de los mismos. Esta medida fundamental dió óptimos resultados en varias Diócesis, ya que del sacerdote depende el éxito de la OBRA. Impuesta la Fiesta Misional por el Sumo Pontífice ella constituye todos los años la jornada religiosa más popular en España. Para ello la Oficina de Información Misional (OFIM) está perfectamente estructurada con sus 3 Directores Nacionales de las 3 OBRAS MISIONALES PONTIFICIAS y con un numeroso personal técnico debidamente remunerado, que atiende las 3 secciones de Prensa, Radio y Cine en el corazón de España: Madrid.

Estas secciones distribuyen por toda la nación toneladas de material de propaganda para todos los periódicos, revistas y cines. 500 revistas, 116 diarios y un número incalculable de publicaciones de carácter religioso difunden los servicios de prensa hasta los últimos rincones. 600 cines proyectan cada año los programas de las jornadas Misioneras durante la semana del DOMUND. Y más de 54 radio-emisoras difunden por toda la nación en cintas magnetofónicas los guiones misionales de capital interés, solicitados por los empresarios.

Estos datos sintéticos nos dan una idea remota de la labor misional en España. Efecto de ella existen pueblos donde cada niño da un promedio de 10 pesetas (400.— Bs. al año) para las Misiones.— Sirvan estas indicaciones de fuerte estímulo para trabajar en Bolivia en pro de las Misiones con nuevos bríos.

LA DIRECCION NACIONAL.

11020

AUTOMATICO

Es el jabón en polvo "ATOMIC" trabaja él solo mientras Ud. descansa. Quita las manchas al instante.
Adquiéralo hoy mismo en COMERCIAL MERCURIO Calle Loayza Nº 19 Of. 4.

51017

H. MUNICIPALIDAD DE LA PAZ

COMUNICADO

Embanderamiento general de la Ciudad

Por orden del señor Alcalde, se pone en conocimiento de toda la población que el día de hoy, miércoles 20 de Octubre, a partir de las 7 horas de la mañana, deberán embanderarse todos los edificios públicos y particulares, con motivo de celebrarse el CDVI aniversario de la fundación de la ciudad de La Paz.

La infracción a la presente disposición Municipal, será sancionada por intermedio de la Policía Urbana.

La Paz, 20 de Octubre de 1954.

GERMAN VARGAS MARTINEZ
ABOGADO

Atiende asuntos en general. Bufete: Potosí Nº 501 esquina Jenaro Sanjinés, Primer piso. Oficina 11, Teléfono 6941. Casilla 2280.

10930

CASAS

Para industrias, habitación Construcción etc.
Vende O.C.I.T.
Plaza Murillo 413 — Of. 5

Máquinas de Escribir

Hermes Baby y Underwood
Vende O.C.I.T.
Plaza Murillo 413 — Of. 5

INGLES

Intensivo Sistema Norteamericano. Clases individuales. privadas. Tel. 4752 Llamadas de 9 a 12 a.m.

101014

SE PROCURA

con urgencia al señor Chami de la Torre. Favor procurar señor Magalhaes en el hotel La Paz, de 1.30 a 2.30 p.m. y de 6 a 7.30 p.m.

AVISO DE LA COMISION DE PRENSA Y PROPAGANDA DE LA C.O.B.

Edición Extraordinaria de "Rebelión"

Se comunica a las Confederaciones, Federaciones y afiliados a la Central Obrera Boliviana, que debiendo salir el 31 de octubre el Vocero de esta Central "REBELION", tienen la obligación de enviar todos los documentos históricos, concernientes a su organización, incluyendo fotografías hasta el día jueves 21 a horas 18., 6º piso Hotel La Paz, Secretaría de Prensa y Propaganda.

La Paz, 18 de octubre de 1954.

MIGUEL ALANDIA PANTOJA
Presidente de la Comisión.

Licitación a Propuestas

El Comité de Obras Públicas, convoca a Propuestas a las distintas firmas importadores del país, para la provisión de aceite lubricante destinado al nuevo servicio eléctrico, de acuerdo con el siguiente detalle:

Aceite mineral no detergente para motores Diesel S.A.C. Nº 30 ... ... 50 Tambores
Aceite mineral no detergente S.A.C. Nº 40 10 Tambores
Aceite mineral para cilindros de máquina a vapor Nº 140 ... ... 5 Tambores

Santa Cruz, 14 de septiembre de 1954.

Dr. OSMAN ORTIZ GUTIERREZ
Secretario del Comité de Obras Pública

EL DIARIO

TELEFONOS

Dirección 6691
Jefe de Redacción 6671
Redacción 2563
Gerente y Administración 2702
Dirección cables radiogramas. Telegramas DIARIO Casilla Postal Nº ... Edificio EL DIARIO calle Loayza Nos. ... 24

TELEFONOS DE URGENCIA.—
Asistencia Pública 3111
Jefatura de Investigaciones 5123
Comisaría de Tránsito 5141
Retén de Bomberos 4841
Llegada de vapores a Mollendo Perú

ESTADO DEL TIEMPO.—

Altiplano.— Temperaturas en leve ascenso. Vientos rotando al Norte.
Valles.— Poco nubosos. Temperaturas en ascenso. Vientos variables.
Oriente.— Despejados a poco nubosos. Temperaturas estacionarias. Vientos del Norte.

DEL NORTE.—
Wilhem Derckamp 20 de octubre ... Bankzel 6 Leena Dan 6: Santa Bárbara 9. Bancostein ... Broja ... Farmer 20 Santa Luisa 23 Gerda Dan 24 Santa Elisa 25 Essel 25

CASAS Y TERRENOS Se vende

BALLESTEROS & Cía.— Yanacocha 475. Vendemos cerca cancha Bolívar lote 300 metros, solo Bs. 1.800.— m2. 41019

BALLESTEROS & Cía. — Edificio Iglesias Yanacocha 475. Vendemos, sobre Av. Circunvalación Buenos Aires, Benancio Burgoa, 15 hermosos lotes, precios bajos, facilidades pago, pasan colectivos, ganga. 41019

BALLESTEROS & Cía. — Edificio Iglesias. Yanacocha 475. Vendemos cerca Av. Buenos Aires, casita 2 habitaciones 275 m2. sólo Bs. 620.000. 41019

BALLESTEROS & Cía. — Edificio Iglesias, Yanacocha 475. Vendemos en calle Chacaltaya, casa 17 habitaciones Bs. 4.800.000.— recibo parte pago vehículo, terreno. 41017

BALLESTEROS & Cía. — Edificio Iglesias, Yanacocha 475. Tel. 3352. Vendemos casa céntrica 10 habitaciones sólo Bs. 4.200.000.— 41019

COMERCIAL "FATIMA".— Avenida Pando 813. Vende lotes de terreno Av. Tejada Sorzano 500 m2. Munaypata 300 m2. Av. Brasil, Miraflores 800 m2. Alto San Pedro 800 m2. 41019

COMERCIAL "FATIMA".— Avenida Pando 813. Vendo casa residencial sobre 600 m2. toda comodidad Av. Tejada Sorzano fábrica Acido Sulfúrico. 41019

COMERCIAL "FATIMA".— Avenida Pando 813. Vendo casa un departamento 6 habitaciones calle Paucarpata frente cine Sucre, Villa Victoria Bs. 3.500.000.— 41019

COMERCIAL "FATIMA".— Avenida Pando 813. Vendo casa un departamento Av. Tejada Sorzano, altura fábrica Acido Sulfúrico. 41019

COMERCIAL "FATIMA".— Avenida Pando 813. Vendo casa 3 departamentos toda comodidad, calle 24 de Diciembre zona Av. Perú. 41019

VENDO casa 3 patios, sitio comercial. Ref.: Tumusla 522. 41019

VENDO casa Alto La Paz, próxima camino Viacha y Aéreo Club, 3 piezas, cocina, 1050 metros por Bs.— 550.000.— datos: Alonzo de Mendoza Nº 213. Fotografía. 121019

VENDO terreno 400 m. Obrajes, doy facilidades pago Av. Zalles 91. 31019

VENDO chalet dos departamentos amplios, Ref.: Av. Busch esq. Panamá Nº 460. 41019

VENDO casa 2 departamentos, prolongación Sucre, Ref.: Edificio Chain 2º piso Sr. Peñaranda. 21019

COMERCIAL BOLIVAR.— Mercado 421 Vende casa un departamento, Miraflores. 31019

COMERCIAL BOLIVAR.— Mercado 421. Vendo casa 2 departamentos, Miraflores Guerrilleros Lanza, magnífica ubicación. 31019

VENDO casa grande antigua en calle Jenaro Sanjinés, precio ocasional, Ref., Comercio 420, Of. 3, de 16 a 17. 21019

COMERCIAL LOAYZA. — Plaza Murillo 413. Tel. 5026. Vende lindo lote de terreno en Av. Circunbalación solo a Bs. 1.500 m2. especial para quinta, tiene agua, luz, queda a media cuadra de la cancha del Strongest, esta es una ganga. 41017

COMERCIAL LOAYZA. — Plaza Murillo 413. Tel. 5026. Vende casa San Pedro por solo 3.500.000.— no pierda esta oportunidad. 41017

COMERCIAL LOAYZA. — Plaza Murillo 413. Vende lindo lote de terreno en Villa Copacabana de 550 metros 1.200 Bs. el metro, ganga 41017

COMERCIAL LOAYZA. — Plaza Murillo 413. Tel. 5026. Vende linda casa Obrajes consta de un departamento amplio jardín precio de regalo. 41017

COMERCIAL LOAYZA. — Plaza Murillo 413. Tel. 5026. Vendo teléfono comercial entrega inmediata esta instalado en calle Yanacocha esq. Comercio precio de ocasión. 41017

EN venta 2 lotes de terreno de 200 y 300 metros en Villa Copacabana, parada colectivos. Ref.: Gerónimo Soria, Miraflores Nº 6 frente Escuela Panamá. 41017

COMERCIAL "FATIMA".— Avenida Pando 813. Casa un departamentos y 6 habitaciones segundo pasaje Av. Buenos Aires. 31019

"LA VELOCIDAD".— Avenida Mariscal Santa Cruz 363. Colón 290. Vendo casa 2 departamentos Guachalla cerca Ecuador 7.000.000.— casa cerca cine Colón 14 habitaciones, 2 tiendas 5.500.000.— casa cerca quinta Santa Cruz 3 departamentos, nueva, 3.000.000.— casa central 9 oficinas, un departamento nuevo facilidad pago, casa final Díaz Romero, moderna — 5.200.000.— casa Méndez Arcos 2 departamentos nuevos, casa media construcción cerca parque Infantil —— 2.200.000.— casa cerca teatro Municipal, gran porvenir. 31020

"LA VELOCIDAD".— Avenida Mariscal Santa Cruz 363. Colón 290. Vende terreno final Panamá, otro final Costa Rica, otro Av. Alto de la Alianza, otro cerca Mercado Hinojosa, otro cerca Colegio Piloto Miraflores, otro cerca, otro final colectivo 10 31020

GOSALVEZ. Plaza Murillo 413. Of. 9 Tel. 2794. Vende terrenos cerca Tennis Club Sucre, Sopocachi Alto y Tembladerani, casa antigua Plaza Alonso de Mendoza. 41020

COMERCIAL "Anglo Americana".— Yanacocha 416. esq. Comercio. Vendo lotes final Almirante Grau, Villa Cuarto Centenario, compro casa cualquier zona, recibe comisiones y consignaciones, vendo casa Bs. —— 2.000.000.— Los Andes. 41020

RAMONA

VENDO lote de 400 m2. en esquina, plano, sobre calle asfaltada, Díaz Romero, Ref.: Comercio 420. Of. 3 de horas 16 a 17. 21020

EN Av 20 de Octubre esq. calle Campos, vendo terreno, escribir Eduardo Pinilla. 21020

VENDO casa residencial, Díaz Romero, Ernesto Carvajal, Potosí 451. 21020

VENDO casa confortable, tiene azoteas, final Montenegro, Ernesto Carvajal, Potosí 451. 21020

VENDO casa Av. Buenos Aires —— 3.200.000.— Ernesto Carvajal Vera, Potosí 451 21020

VENDO casa amplio terreno, Estados Unidos, San Salvador, Ernesto Carvajal. Potosí 451. 21020

COMERCIAL MACHICAO.— Yanacocha 368 Teléfono 3243. Vendo casa nueva pasaje Fernando Guachalla, Sopocachi, 2 departamentos, 2 dormitorios, dependencias cada departamento, patio, reconoce deuda bancaria. 31020

COMERCIAL MACHICAO.— Yanacocha 368 Teléfono 3243. Vendo casa calle Pichincha, 5 departamentos, dependencias. patio Bs. 6.000.000. 31020

COMERCIAL MACHICAO.— Yanacocha 368 Teléfono 3243. Vendo casa calle Goyzueta, 1 departamento, 2 dormitorios dependencias, patio, Bs. 2.200.000.— 31020

COMERCIAL MACHICAO.— Yanacocha 368 Teléfono 2243. Vendo casa Plaza Belzú, superficie 500 m2. Bs. 5.800.000.— 31020

COMERCIAL MACHICAO.— Yanacocha 368 Teléfono 3243. Vendo casa Av. Vásquez Pura Pura, 1 departamento, 2 dormitorios, dependencias, patio, jardín. Bs. 4.700.000.— 31020

COMERCIAL MACHICAO.— Yanacocha 368 Teléfono 3243. Vendo casa Av. Vásquez, Pura Pura, 2 departamentos, 2 dormitorios, dependencias cada departamento, patio, garage Bs. 7.600.000.— 31020

COMERCIAL MACHICAO.— Yanacocha 368 Teléfono 3243. Vendo casita final calle Boquerón, San Pedro, 1 departamento, patio, Bs. —— 1.800.000.— Entrega inmediata. 31020

COMERCIAL MACHICAO.— Yanacocha 368 Teléfono 3243. Vendo casita Villa Victoria Munaypata, 6 habitaciones, dependencias, patio, Bs. 950.000.— 31020

COMERCIAL MACHICAO.— Yanacocha 368 Teléfono 3243. Vendo terreno con construcciones, próximo Av. 20 de Octubre, San Pedro, 160 m2. Bs. 2.400.000.— 31020

COMERCIAL MACHICAO.— Yanacocha 368 Teléfono 3243. Vendo casa calle Cuba Miraflores, 1 departamento, 2 dormitorios, dependencias Bs. 3.300.000.— 31020

COMERCIAL MACHICAO.— Yanacocha 368 Teléfono 3243. Vendo terreno final calle Méndez Arcos, Sopocachi. 551 m2. Bs. 5.000 m2. 31020

COMERCIAL MACHICAO.— Yanacocha 368 Teléfono 3243. Vendo terreno Av. General Lanza, Sopocachi. 253 m2. Bs. 3.800.000.— 31020

COMERCIAL MACHICAO.— Yanacocha 368 Teléfono 3243. Vendo terreno Av. Tejada Sorzano, 240 m2. Bs. 6.000 m2. 31020

COMERCIAL MACHICAO.— Yanacocha 368 Teléfono 3243. Vendo terreno calle Costa Rica, Miraflores, 500 m2. Bs. 5.000 m2. 31020

COMERCIAL MACHICAO.— Yanacocha 368 Teléfono 3243 Vendo terrenos calle Guatemala, Miraflores 479, 242 m2. Bs. 3.500 m2. 31020

COMERCIAL MACHICAO.— Yanacocha 368 Teléfono 3243. Vendo casa Av. República, 4 departamentos, dependencias, una tienda, patio Bs. 6.000.000.— 31020

VENDO urgente casa 2 pisos, zona céntrica Av. Montes, Pando, acepto pago con terreno, Edificio Lazarte, 2º piso Orquesta Sinfónica, horas 9 a 12. 11020

CASAS Y TERRENOS Se compra

COMERCIAL MACHICAO.— Yanacocha 368 Teléfono 3243. Urgente compro casas por cualquier zona. 31020

"LA VELOCIDAD".— Avenida Mariscal Santa Cruz 363. Colón 290. Dispone 12.000.000.— para comprar casas chicas, grandes, cualquier zona. 31020

BALLESTEROS & Cía. — Edificio Iglesias, Yanacocha 475. Tel. 3352. Compramos casas y terrenos en cualquier zona, especialmente casas en media construcción, pago al contado. 41019

COMERCIAL "FATIMA".— Avenida Pando 813. Compro casa para instalación de clínica zonas estación central Av. Perú y Armentia pago hasta 7.000.000.— Bs. 41019

COMERCIAL BOLIVAR.— Mercado 421 Compra lotes de terreno cualquier zona, trámite rápido. 31019

COMERCIAL BOLIVAR.— Mercado 421. Compra casa San Pedro, Miraflores, Sopocachi, pago de 4 a —— 10.000.000 — seriedad y garantía. 31019

COMPRO lote de 200 m2. o algo más próximo a calles Díaz Romero, Cuba, Nicaragua o República Dominicana, ofertas: señalando precio a J. R. Casilla 2403. 21019

COMPRO casa de 2 departamentos, región Sopocachi, Av. 20 de Octubre, 6 de Agosto, Víctor Sanjinés, valor 12.000.000.— Mercado 315 Of. Hinojosa. 31019

COMERCIAL LOAYZA. — Plaza Murillo 413. Tel 5026. Compra terrenos en cualquier zona pagando buenos precios. 41017

COMERCIAL LOAYZA. — Plaza Murillo 413. Tel. 5026. Compra casas Miraflores, Sopocachi, San Pedro, Chijini y cualquier otra zona pagando al contado y recibimos en comisión, antes de vender su casa consulte nuestras oficinas en Plaza Murillo 413 41017

COMPRO casa en Miraflores, valor Bs. 5.000.000.— Mercado 315 Of. Hinojosa. 31019

COMPRO casa de un departamento en Sopocachi, con jardín 6.000.000 a 7.000.000.— Mercado 315 Of. Hinojosa. 31019

CASAS y departamentos se necesita

FAMILIA reducida necesita departamento en alquiler, pago buen precio Ref.: Secretaría Librería Gisbert. 51020

MATRIMONIO extranjero solo, busca departamento en Miraflores, ofertas: casilla 2034 21020

DEPARTAMENTO pequeño, buscan 2 caballeros solos extranjeros, Comercio Nº 407. 31020

"LA VELOCIDAD".— Avenida Mariscal Santa Cruz 363. Colón 290. Necesita garzonier para gerente comercial, chacarilla Obrajes. 31020

"LA VELOCIDAD".— Avenida Mariscal Santa Cruz 363. Colón 290. Necesita tiendas, habitaciones, departamentos, casas, chalets, chacarillas cualquier zona, oficinas. 31020

FAMILIA extranjera necesita departamento, zona de San Pedro o Parque Abaroa avisar: Tel. 4383, 12 a 14 o 5 a 8. 31019

COMERCIAL LOAYZA. — Plaza Murillo 413. Tel. 5026. Necesita departamento en alquiler o contrato anticrético cualquier zona, damos alquileres adelantados. 41017

PIEZAS con o sin muebles Se alquila

ALQUILO habitación a caballero honorable. Ecuador 958, Sopocachi. 91019

ALQUILO habitación amueblada, Ecuador 594. 41010

SE ofrece piezas con pensión, Av. Saavedra 36, bajos. 21019

SE alquila departamento amueblado, calle Montevideo Nº 40. 61015

HOTEL Residencial Ballivián a pocos pasos de la Plaza Murillo ofrece piezas para pasajeros con todo confort, calle Ballivián 169, Tel. 3375. 151014

CASAS y departamentos se alquilan

SE alquila un departamento amueblado con todas sus dependencias con solarium mucho sol, Av. Ecuador 779, ver: de 3 a 6. 41019

CASAS y departamentos en anticresis

"LA VELOCIDAD".— Avenida Mariscal Santa Cruz 363. Colón 290. Ofrece anticresis 2 habitaciones, cocina cerca Estación 300.000. — otro Plaza Alonso Mendoza 1.000.000. — otro central 1.500.000.— otro central 2.000.000.— 31020

DOY en anticresis departamento de 4 piezas, terraza, hall y cocina, Mariscal Santa Cruz Nº 367 2º patio. 3er. piso. 41019

ANTICRETICO a 2 cuadras de la Plaza Murillo, flamante y amplio departamento 5 piezas 2 dependencias, dirección: Colón esq. Indaburu. 101019

DESEO tomar una habitación en anticresis alquiler, Graneros 417, tienda sastrería. 51017

COMERCIAL LOAYZA. — Plaza Murillo 413. Tel. 5026. Necesita habitaciones o tiendas en contrato anticrético cualquier zona, doy desde 20.000 hasta 150.000, trámite al momento 41017

COMERCIAL LOAYZA. — Plaza Murillo 413. Tel. 5026. Necesita departamentos en contrato anticrético cualquier zona, doy 100.000. — 300.000 — 800.000.— 1.000.000.— Trámite al momento. 41017

OFRECE en contrato anticrético una casa nueva cerca de la Av. 16 de Julio por 1.500.000. entrego de inmediato, Mercado 315 Of. 11. 301016

AVISOS diversos y de interés general

POLIGRAFIADOS, copias a máquina en Socabaya 240. Of. 15, 4º piso interior. 51020

VENDO puertas, ventanas usadas, proyector de cine mm. con película, horno a kerosene, Topáter 80. 51020

URGENTE, vendo teodolito, Yanacocha 230 Of. 4. 21020

COMPRO andador para nena, Comercio 571. 31020

SE precisa pistola para pintar al duco y zinc en lámina delgada, dirigirse: a calle Muñecas Nº 590, frente Hotel Delta. 21020

SE compra plantitas de eucaliptos. Camacho, Colón Ed. Osorio 2º piso, Of. Nº 4. 21020

VENDO cocina completamente nueva, Hermanos Ballivián 149. Tel. 3701. 31020

ALTOPARLANTE urge de 12 pulgadas, ofertas: casilla 1588. 21020

ALCOHOL de Santa Cruz, vendo por mayor y menor, Yanacocha 368 Tel. 3243. planta baja Of. 2. 31020

VENDO cocina eléctrica Westinghouse, un sacón de piel de ascun, un zorro plateado Av. Armentia, pasaje Nº 4. 61020

COCINA eléctrica "Mufart" flamante, se vende Ref.: pasaje Sánchez Lima 70, esq. Capitán Castrillo, Héroes del Acre, Barrio Militar. 31020

OCASION vendo 2 colchas de seda plaza y media, Linares 464. 21019

COMERCIAL LOAYZA. — Plaza Murillo 413. Tel. 5026. Compra con suma urgencia juego de baño, o tina solo pagando al contado. 41017

CUBAS de fermentación rauli 4.000 litros vendo, Tel. 2166. 31019

VENDO grande pedal suelto para máquina de coser, Graneros 415, tienda Sastrería. 31019

REMATES próximamente en "La Velocidad" Av. Mariscal Santa Cruz 363. Atiende hasta horas 20. 31020

COMERCIAL Reumann. Calle Campero 48—52 (Prado). Vende licuadoras 2 velocidades Bs. 67.000, aspiradora, pick—up de una y 3 velocidades, ventilador 110 v. lustradora 110 v. Bs. 38.500 alfombras 3 x 4, vitrola eléctrica de 3 velocidades, amplificador Bs. 85.000. cocina gasolina con 2 hornillas casi nueva Bs. 48.000.— 21019

OCASION vendo marcos y lápidas de bronce para nichos, vidrios biselados y rejas, Pinilla Nº 9, San Jorge. 31019

VENDO 2 lindas máquinas fotográficas 36 exposiciones, estilo laika, precio de regalo Illimani 49 41017

COMERCIAL LOAYZA. — Plaza Murillo 413. Tel. 5026. Compra azulejos blancos pago al contado y cemento blanco bolsa o por kilos, pago al momento. 41017

COMERCIAL LOAYZA. — Plaza Murillo 413. Compra refrigeradores, cocinas pagando al contado, recogemos a domicilio. 41017

MAQUINAS DE COSER y escribir

MAQUINAS portátiles de escribir, máquinas de coser Singer tipo antigua, frigidaire marca Philco, un teodolito tipo pequeño de ocasión, una radio R.C.A. Victor grande de 7 bandas, 8 lámparas con transformador, de ocasión "Gosalvez" Plaza Murillo 413 Of. 9 Tel. 2794. 41020

VENDO máquinas de escribir portátil y escritorio. Colón 290. Castillo. 31020

VENDO máquina coser pedal, bobina, nueva, Av. República 115, Villa Victoria (frente surtidor kerogene). 21020

VENDO máquina Singer, radio pick — up, vitrina, baules, roperos, alfombras, ternos, catres, sofá, cama Av. Saavedra 120. 61017

SE vende máquina de coser Singer eléctrica, portátil Bs. 239.000. — 6 de Agosto 2187. 61017

VENDO máquinas de escribir y coser precios de regalo, Illimani 49. 41017

COMPRO máquina de coser cualquier marca pagando al contado, pedal o mano recojo a domicilio, señor Loayza, Plaza Murillo 413 Tel. 5026 41017

URGENTE compro máquina de escribir escritorio o portátil pago al contado recogemos a domicilio, señor Loayza. Plaza Murillo 413 Tel. 5026. 41017

SERVICIO DOMESTICO

NECESITO cocinera, buen sueldo, Edificio Cadena, 2º piso, preguntar contador. 41020

SE necesita chica para trabajos de casa, Colón 493. 21020

SE necesita niñera, presentarse con certificados a Radez, Colón esq. Av. Mariscal Santa Cruz, Tel. 4438. 31020

NECESITO urgente cocinera y sirvienta, con carnet, cama adentro, Ecuador 959. 41019

SE necesita cocinera y sirvienta con certificados, Colombia 171, 2º piso. 31019

SE necesita sirvienta para casa extranjera, se paga buen sueldo, inútil presentarse sin certificados "Italia" Av. Villazón 451. 41019

NECESITO cocinera o sirvienta, cama adentro, en Av. Ecuador 722. 31019

MOZO auxiliar, para Hotel Chulumani, se necesita desde el 25 de octubre. Presentarse en Hotel Austria 31018

SE necesita sirvienta con limpieza, cama adentro y señora para cuidado de casa, Av. 6 de Agosto Nº 997. 41017

SE necesita cocinera y sirvienta, Federico Zuazo Nº 457. 71014

AUTOMOVILES CAMIONES ACCESORIO y garages

VENDO automóvil Chrysler modelo 40 Royal, 6 cilindros, calle Panamá Nº 222 de horas 13 a 14. 41020

VENDO camioneta International K2 perfectas condiciones, Villalobos 127 Tel 4981. 31020

SE vende transmisión para camioneta Chevrolet modelo 49, un juego paliers corona, piñón y masa adaptable para los modelos del 40 al 50, Ref.: garage: Walter Sandi, Panamá Nº 50. Miraflores. 31020

VENDO camioneta Reo, buen estado. Ernesto Carvajal Potosí 451. 21020

"LA VELOCIDAD".— Avenida Mariscal Santa Cruz 363. Colón 290. Compra autos, colectivos, camiones, camionetas, vagonetas, jeeps. 31020

COMERCIAL "FATIMA".— Avenida Pando 813. Vendo automóvil Chevrolet modelo 42. 41019

VENDO colectivo 1949, motor nuevo, magníficas condiciones, Boquerón 155, Sr. Málaga. 31019

VENDO camioneta Fargo 1946 ½ tonelada excelente estado, Boquerón 155. Sr. Málaga. 31019

VENDO camión Fargo 46, buen estado, ver y tratar: final Av. Buenos Aires, Bar Pensión Nº 90. 51019

EN Miraflores alquilo garage, Estados Unidos Nº 37 (entre Chile y Panamá). 31010

VENDO batería orquesta Bs. 35.000. Héroes del Acre 290. 51016

OFICIOS DIVERSOS

NECESITO operario peluquero, Illimani Nº 598. 31019

NECESITO chico obrero, Tejerina 346 41019

SASTRERIA Santos Humérez. Necesita 2 bestoneros y un compostturero, Colón 319. 31020

NECESITO costureras y sirvienta, Tumusla 529. 31020

SE necesitan operarios mueblistas, dirigirse: a Soldado Tejerina Nº 301.

SE necesita tejedores en la Fábrica de Chompas, Av. Montes 718 31019

SE necesita operarios carpinteros, se pagan buenos salarios, dirigirse: Gral. Lanza Nº 624 esq. Fernando Guachalla. 21019

NECESITO operario carpintero, Dominicana 261, Miraflores, 41019

NECESITO operarios mueblistas, se paga buen sueldo, Av. Illimani Nº 254. 31019

SASTRERIA Arce, necesita bestonero a domicilio, se paga bien. Linares Nº 234 41017

NECESITO planchadoras especialistas en cuellos duros, Ref.: Lavandería "La Paz" Ballivián 114. altos. 21019

SE necesita operarios sastres, Mercado 443. altos. 101016

NECESITO operarios soladores para calzados de damas y chicas, Waldo Ballivián 10 esq. Ecuador. 51017

NECESITO costurera y sirvienta, Tumusla 529. 31019

SE necesitan sueleros y armadores para calzados de damas "El Diamante. Yanacocha 365. 21019

OFICINAS Y LOCALES

SE precisa un local céntrico para maestranza y oficinas, preferible con teléfono Ref.: Grau 85 Tel. 3624. 31019

BUSCO un local en zona comercial céntrico, apropiado para instalar un negocio, una oficina también céntrica, México 61, Frial. 41019

CABALLERO extranjero necesita local para pequeña industria, zona San Pedro o Parque Abaroa, Tel. 4383 de 12 a 14 y 18 a 20 horas. 31019

MUEBLES compra venta

VENDO ropero con espejo grande, biselado, pasaje Villegas 1240, Sopocachi. 21020

VENDO living usado, Yanacocha 230 Of. 4. 21020

POR viaje, se venden baratísimo un juego comedor, una mesa de hall y otros, Díaz Romero Nº 525, Miraflores 51020

VENDO juegos, comedores, dormitorios, living, prolongación Sucre 138. 101020

VENDO mesas y mostrador para pastelería y bar, Claudio Pinilla 565, Tel. 3154 31020

ESCRITORIOS nuevos con sillones, se vende, Fernando Guachalla 93 61020

SE vende juegos de dormitorio y living en varios estilos, recién acabados. Fernando Guachalla 93. 61020

"LA VELOCIDAD".— Avenida Mariscal Santa Cruz 363. Colón 290. Vende juegos living, comedor, dormitorio, escritorio, piezas sueltas muebles, artefactos eléctricos, máquinas coser, escribir, radios, radiolas, motores, aspiradoras, joyas finas, servicio lavatorio, platos hondos planos, tocte para radios, catres, chifonier, guitarras. 31020

COMERCIAL Reumann. Calle Campero 48—52 (Prado). Vende living flamante Bs. 87.500, estantes, catres, roperos, coches para niños, aparador antiguo tallado, veladores, lavadores escritorios. 21019

VENDO catre bronce, piso grande de goma y enseres, 20 de Octubre 647. 21019

VENDO un armario en buen estado, Av. República callejón Nº 94. 41019

VENDO living moderno, mesa para comedor, catrecito de niño, radio Pilot ojo mágico banda ensanchada, Coroico 235. 21019

VENDO ropero Bs. 30.000.— otro — 20.000.— mesa de fierro con 2 sillas, mesa de estirar con 6 sillas de cuero, vitrina, trinchante, mesita de living, filtro de agua, frazadas y varios, Yungas 36, 4º patio, dueño de casa. 21019

EN venta mesa ping pong, Ref.: Indaburu 438, Tel. 5492, tercer piso. 41017

COMERCIAL LOAYZA. — Plaza Murillo 413 Tel 5026. Compra muebles comedores, living, dormitorios y cualquier otro mueble pagamos al contado recogemos a domicilio y visitamos sin compromiso, también recibimos en consignación, damos el cincuenta por ciento adelantado. 41017

COMERCIAL LOAYZA. — Plaza Murillo 413. Tel. 5026. Necesita comprar catres bronce pagando al contado, recogemos a domicilio. 41017

OPERACIONES de credito: permutas prst. e hipotecas

BALLESTEROS & Cía. — Edificio Iglesias, Yanacocha 475. Tel. 3352. Necesitamos dinero en primera hipoteca, 6% interés mensual. 41019

COMERCIAL "FATIMA".— Avenida Pando 813. Precisa dinero en primera hipoteca o joyas pago buen interés consultenos sin compromiso, no cobro comisión 31010

COMERCIAL LOAYZA. — Plaza Murillo 413. Tel. 5026. Ofrece dinero préstamo prendas hipotecas trámite al momento, seriedad, garantía. 41017

"LA VELOCIDAD".— Av. Mariscal Santa Cruz 363. Colón 290. Dispone de Bs. 6.000.000. — para préstamos operación inmediata. 31020

COMERCIAL MACHICAO.— Yanacocha 368 Teléfono 3243. Dinero, urgente necesito para dar en hipotecas, Bs. 3.000.000. — 2.500.000. — 2.000.000. — 1.500.000 — 800.000. — 500.000.— se paga buen interés adelantado. 31020

SE venden acciones del Crédito Hipotecario de Bolivia, Socabaya 137. 71020

UN millón de bolivianos ofrecemos en primera hipoteca, cualquier cantidad de dinero sobre prendas "Gosalvez" Plaza Murillo 413 Of. 9. Tel. 2794. 41020

COMERCIAL MACHICAO.— Yanacocha 368 Teléfono 3243. Dinero, ofrezco en hipotecas, cualquier cantidad, trámite al momento. 31020

PIANOS y demas instrumentos de musica

VENDO radio Philco Tropic, 4 bandas ensanchadas Bs. 150.000. Comercio 571. 31020

VENDO radio R.C.A. Victor antigua onda larga, pasaje Sánchez Lima 230, altos. San Pedro. 21020

VENDO radio 5 bandas, recepción mundial Sickenger Of. Nº 6. 31015

VENDO máquina eléctrica y radio 2 ondas General Electric flamantes, Sánchez Lima 891. 21019

COMERCIAL LOAYZA. — Plaza Murillo 413. Compra radios, radiolas, pagando al contado, recogemos a domicilio. 41017

VENDO radio 3 ondas, Villalobos 7, Miraflores 31017

COMERCIAL LOAYZA. — Plaza Murillo 413 Tel. 5026. Compra vitrolas, ortofónicas, pagando al contado recogemos a domicilio. 41017

CONSIGNACIONES

VENDO compro, recibo consignaciones, muebles, máquinas coser escribir, catres, alfombras, radios vitrolas, andadores, cunas etc. Pichincha 430. 71019

"LA VELOCIDAD".— Avenida Mariscal Santa Cruz 363. Colón 290. Recibe toda clase de objetos de valor, mercaderías, para su venta. 31020

COMERCIAL "FATIMA".— Avenida Pando 813. Compro y recibo en consignación casa o lotes de terreno en cualquier zona de la ciudad. 41019

PRESTAMOS DE DINERO

BALLESTEROS & Cía. — Edificio Iglesias, Yanacocha 475. Facilitamos dinero en préstamo e hipoteca, trámite inmediato, reserva. 41019

"LA VELOCIDAD".— Avenida Mariscal Santa Cruz 363. Colón 290. Para préstamos de dinero, cualquier suma. 31020

COMERCIAL BOLIVAR.— Mercado 421. Presta dinero sobre prendas, radios, máquinas, joyas, etc. trámite en el día. 31019

COMERCIAL LOAYZA. — Plaza Murillo 413. Tel. 5026. Necesita personas que deseen prestar dinero sobre prendas 5% interés, garantía, reserva 41017

COMERCIAL LOAYZA. — Plaza Murillo 413. Tel 5026. Necesita personas que deseen prestar dinero primera hipoteca buen interés, garantía, reserva. 41017

Empleadas Se necesita

SE necesita empleada, se paga buen sueldo, Av. 6 de Agosto 609 31019

INDUSTRIAS

PRIVILEGIO INDUSTRIAL se da en venta o en explotación el invento "Mejoramientos en miembros combinados de cabecera y soporte" con patente Confirmatorio 225—B. otorgada a Annette E. Frinetto E. Fridolph. Ref.: Bufete Landívar, Comercio 420. 21019

PRIVILEGIOS Industriales. Ofrecemos transferir o conceder licencia explotación de los inventos "Mejoras o relativas a los Procedimientos continuos para la producción y tratamiento de hilos artificiales" y Mejoras en o relativa a los procedimientos continuados Nos. 1151. 1152 de Lustrafil Limited, tratar: Bufete Méndez, Casilla 125 o Ayacucho 223. 11020

Compra y Venta de Joyas

"LA VELOCIDAD".— Avenida Mariscal Santa Cruz 353. Colón 290. Vende anillo solitario brillante, par aretes perlas, brillantes. 31020

LIBROS, REVISTAS y estampillas

"LA VELOCIDAD".— Avenida Mariscal Santa Cruz 353. Colón 290. Compra monedas antiguas, estampillas correo, libros, discos, joyas finas, pianos, motores, menaje de casa, artículos eléctricos, máquinas calcular, escribir, radios, torno dental. 31020

VENDO Química Thenard, 6 tomos, Amazonas 206. 51020

POR MOTIVO DE VIAJE

Se vende 2 catres americanos, un ropero, juego de dormitorio completo moderno, dormitorio para nenas importado, un aspirador casi nuevo, frigidaire de lujo marca "Crosley", bicicletas para nenas, muebles de cocina y varios enseres de casa.

HOY 9 - 1 p.m. — JUEVES 9 - 4 pm.. — VIERNES 9 - 4 p.m. — SABADO y DOMINGO 9 - 4 p.m.

PEDRO SALAZAR 83 esq HNOS. MANCHEGO
(Sopocachi Isabel la Católica)

VENDO BUNGALOW EN LA FLORIDA

Living, comedor, cocina, dormitorio servicio, baño servicio, dos dormitorios, baño, garage, jardín, huerta.

Tratar en la misma casa: **Av. COSTANERA Nº 4**

Media cuadra arriba del puente: de 11 a 13 horas.

51017

LA CHAMARRA "REGATA"

OFRECE: Abrigos impermeables para señoras en telas americanas de varios colores

La Paz — Calle Ballivián 185.

A UN PASO DE LA PLAZA MURILLO.

31019

EL CENTRO DE ACCION IRUPANA

Saluda al hermano

PUEBLO DE COROICO

en el día de su aniversario, haciéndole llegar sus ardientes votos de prosperidad y progreso.

La Paz, 20 de octubre de 1954.

11020

APARECE: EL 31 DE OCTUBRE

11020

GUIA PROFESIONAL

MEDICOS

Dr Jacobo Abularach
MEDICO CIRUJANO.— De la Univ de Chile Especializado en España CIRUGIA GRAL y ESPECIAL Estómago Intestinos Hígado Matriz Ovarios Várices Hemorroides Bocio Hernias DOMICILIO Y CONSULTORIO Ayacucho 150 (Ed. Flores) Tel 4459 Consultas de 15 a 17

Dr Lucio Alanoca Valda
MEDICO CIRUJANO — Apendice Hígado Pulmones Reumatismo Ovarios Matriz hemorragias Partos Diagnóstico precoz del embarazo Retención de placenta ... de niños Atención permanente CONSULTORIO Y DOMICILIO Tumusla 630 casi esq Buenos Aires

Dr E Alexandrowicz
MEDICO CIRUJANO.— Diplomado en Europa Enfermedades de la piel. Venéreas trastornos y problemas sexuales de ambos sexos Consultas de 3 a 5 Av Busch 110 Tel 4534

Dr J Antezana Estrada
ESPECIALISTA.— Estudios de especialización en la Univ de Harvard y Hosp de Boston y N York TRAUMATOLOGIA—CIRUGIA ORTOPEDICA Y RECONSTRUCTIVA Consultas martes y jueves de 18 a 20 sábados de 4 a 17 CONSULTORIO Ballivián 9 Tel 3890

Dr Ml Aragón Peralta
Estudios en las Universidades de Lima y Santiago de Chile Medicina y Cirugía Ginecología Obstetricia Pediatría Trastornos alimenticios. Sangre. Enfermedades transmisibles CONSULTORIO 20 de Octubre 657 Tel 2965 de horas 16 a 19

DR LIDIO ARCE
Varios años cirujano del Hosp San Roque de Córdoba CIRUGIA GENERAL Bocio Estómago Vesícula biliar Cáncer de mama. Várices. Tumores de matriz y ovarios. CONSULTORIO: Loayza 362 Tel consult 3524 Consultas lunes a viernes de 16 a 18 horas

Dr Milcíades Arce Alcoba
MEDICO CIRUJANO.— Cirugía general Cirugía ginecológica. Partos y Niños Perfeccionamiento médico quirúrgico en Buenos Aires y Montevideo. CONSULTORIO: Hermanos Ballivián 111 Tel 2656 Consultas de 3 a 5 DOMICILIO Pinilla 100 esq. 6 de Agosto

Dr Benjamín Aramayo O.
MEDICO CIRUJANO — Estudios postgraduados Columbia University, EE UU Medicina Interna Enfermedades de señoras CONSULTORIO: Yanacocha 233 3er piso. Oficina 5. Consultas de 17 a 19. Sábados de 14 a 17 Tel 6901 Casilla 1700

Dr. Edmundo Ariñez Zapata
CIRUGIA GENERAL.— Consultas de 15 a 17 Loayza 18 Edificio EL DIARIO Teléfono 5050 Casilla 1252 DOMICILIO Teléfono 2392

Dr Juan Asbun Z.
MEDICO—CIRUJANO.— CONSULTORIO Av 16 de Julio 233 Teléfono 5630. DOMICILIO: Teniente Camporo 808 (Sopocachi) Teléfono 5740

Dr Leonardo Aris
Diplomado en Alemania.— Especialista en Medicina Interna y Radiología. Rayos X Servicio Electrocardiográfico Ultratermia. Consultorio y domicilio, C Fdo. Guachalla 240. (frente al Mercado) Teléfono 4577 Casilla 3194

Dr. Angel Barrenechea T.
MEDICO CIRUJANO.— Estudios de especialización en el exterior. Atiende preferentemente: PARTOS. ENFERMEDADES DE SEÑORAS CIRUGIA GINECOLOGIA TROPICALES. Paludismo Consultas solamente de 17.30 a 19 CONSULTORIO: Potosí 891 1er piso (Ed Chain) Tel 3170

Dr Manuel Barrón A.
Estudios en Alemania CIRUGIA GINECOLOGIA Embarazos Partos. Tratamientos rápidos Flujos Esterilidad Extirpación verrugas. Lunares Piezas confortables. CONSULTORIO Y DOMICILIO: CLINICA VIRGEN DE LUJAN América 380 Tel 6791 Atención permanente

Dr F Bello Aguirre
ESPECIALISTA EN GARGANTA. NARIZ y OIDOS de la Universidad de Madrid. del Hospital de la Princesa y del Instituto Hispano Americano del Profesor Tapia de Madrid CONSULTAS de 15 a 18 horas en Potosí 261. 3er piso Edificio Kavlin

Dr. J Bilbao la Vieja
MEDICO — CIRUJANO.— Cirugía Gastrointestinal Cirugía de vías Biliares Cirugía General. CONSULTORIO: Potosí 301 1er piso. Oficina 2. DOMICILIO Guerrilleros Lanza Nº 9. Tel 3284 Consultas de 16 a 18

Dr Bruno Boehme
MEDICO CIRUJANO.— Cirugía general Cirugía gastro intestinal. Cirugía biliar CONSULTORIO: Clínica Santa Isabel De 15 a 17 horas. Tel. 5605 DOMICILIO Parque Infantil s Tel 4608

Dr. Renato Carpio Beltrán
MEDICO DE NIÑOS.— CONSULTORIO: Comercio 517 esquina Jenaro Sanjinés Teléfono 3059. Horas 14.30 a 19.30 DOMICILIO: Vicente Burgos 12. Miraflores Teléfono 2895 Consultas inclusive días sábados

Dr. Adalid Carrasco Vera
Especializado en el exterior CIRUGIA GENERAL TRAUMATOLOGIA. ORTOPEDIA Fracturas Enf de huesos Articulaciones. Várices CONSULTORIO Ed. Chain, Plaza Sn. Francisco. Hs. 16 a 18. Tel 6310. DOMICILIO Montenegro 61 Tel 5594. Casilla 2423

Clínica Central
Dr Alfredo Delgado
MEDICO CIRUJANO.— Partos, Enfermedades de señoras Operación Cesárea. Cirugía general. Traumatología. Fracturas Piezas confortables para operados. Atención permanente. CLINICA Murillo 38 Tel 5056. Casilla 293

Clínica del Sagrado Corazón
MATERNIDAD GINECOLOGIA Y CIRUGIA GENERAL. Director: Dr C. de la Flor y Aragón Av Saavedra 1002 Tel 2166

Dr Alberto Conrad M.
Dra U Beck de Conrad
CIRUGIA GENERAL.— Gastrointestinal Biliar Estética Ginecología. Obstetricia Urología. CLINICA Av 6 de Agosto 548 Tel 2924. Lunes a viernes de 15 a 18; lunes, miércoles y viernes de 9.30 a 11.30 Man spricht deutsche

Dr Isaías Delgado Carpio
MEDICO—CIRUJANO.— Principalmente Genital y Urinarias. Riñón. Vejiga Próstata y Uretra Enfermedades de la Matriz Cirugía General CONSULTORIO. Cochabamba 66 Horas 14 a 17 Tel 3661 Casilla 293

Dr Julio Zenón Espinoza
CIRUJANO GINECOLOGIA ESPECIALISTA.— Enfermedades de señoras Cáncer del estómago Operación cesárea CONSULTORIO Clínica Espinoza Av 6 de Agosto 1125 Tel 5972 DOMICILIO Av Zalles 167 Obrajes Consultas de 15 a 17 Sábados de 10 a 12 gratis para pobres Man spricht deutsch

Dr Jorge Estenssoro
MEDICO—CIRUJANO.— Especialista Oídos Nariz Garganta y Cirugía Estética CONSULTAS de 5 a 6 Tel 5494 CONSULTORIO Av Camacho 387

Dr Carlos de la Flor y A
MEDICO CIRUJANO.— Enfermedades de señoras y niños CONSULTORIO CLINICA DEL SAGRADO CORAZON. Teléfono 2166.

Dr. Juan Gamarra A.
ESTUDIOS EN EE. UU Especialista en Cirugía del Cuello y Tórax (Bocio) Cirugía Abdominal y Ginecológica (Estómago Vesícula apendice Hernias Matriz etc.) CONSULTORIO Av Villazón 482 frente a la Universidad. Horas 15 a 18 Tel 3244 DOMICILIO Av Arce 1526 Tel 4823

Dr D Gamarra Loza
Urólogo especializado en el exterior Clínica y Cirugía de las vías Génito urinarias Riñones Vejiga Próstata Uretra etc Trastornos sexuales de ambos sexos Venéreas etc. CONSULTORIO Av. 16 de Julio 294 Consultas de 15 a 19 Tel 5399

Dr H. Garnica Pommier
MEDICO CIRUJANO.— Cirugía general Ginecología (enfermedades de señoras) CONSULTORIO Potosí 891 1er piso Oficina 1 CONSULTAS de 16 a 18 horas DOMICILIO Landaeta 53, frente ex-Clínica Aparicio Tel 4825

Dr F. Guaman Troncoso
ESTUDIOS Y PRACTICA en el Cornell University y hospitales de EE. UU. SERVICIO de ANATOMIA PATOLOGICA Cáncer Tumores. Ulceraciones. DIAGNOSTICO HISTOLOGICO Y CITOLOGICO precoz. Cañada Strongest 240 Consultas de 16 a 18 Tel. 2801

Dra. Edelmira Vargas de Guaman
GINECOLOGIA Y OBSTETRICIA.— Estudios y práct en el Cornell University EE. UU Cirugía Ginecológica Enf de la mujer Esterilidad. Embarazos, Partos y sus complicaciones. CONSULTORIO: Cañada Strongest 240 Tel 2801 Consultas de 14 a 18.

Dr. Walter Guardia V.
MEDICO—CIRUJANO — Diplomado en Europa CIRUGIA GENERAL Gastrointestinal Biliar Traumatología Huesos Articulaciones. Cirugía Estética Ginecológica CONSULTORIO: Av Mcal Santa Cruz Ed SS. CC. Consultas de 14 a 16. DOMICILIO: P. Guachalla 403. On parle français. Se parla italiano.

Dr Guillermo Guerra E.
MEDICO ESPECIALISTA.— RAYOS X ENFERMEDADES BRONCOPULMONARES (Tuberculosis) HIGADO. RIÑONES ESTOMAGO E INTESTINOS Consultas de 11 a 12 y de 4 a 6. Consultorio: Av. Mariscal Santa Cruz 77 (altos casa CIBO) Tel. 4875.

Dr. Alberto Gumiel B.
MEDICO CIRUJANO.— De la Universidad de Harvard (EE. UU.) Urología enfermedades venéreas Trastornos sexuales (impotencia Tratamientos modernos DOMICILIO: Pasaje Armentia 6. CONSULTORIO: Potosí 225 Tel 6921 Horas 17 a 20 Horas especiales para empleados

Dr. Víctor Huaman
MEDICO CIRUJANO — Corazón, Pulmones, Hígado. Ginecología y Obstetricia. Venérea. CONSULTORIO: Bueno 284. Consultas de 11 a 12 y de 14 a 18. Tel 6373. Casilla 1635.

med. F. Humboldt Barrero
ENFERMEDADES DE LA PIEL. — Miembro de la Asoc. Internacional de Leprología y del Colegio Ibero-latino de Dermatología. CONSULTAS: de 15 a 17. Murillo 220 DOMICILIO: Av Chile esq. EE. UU 49 piso.

Dr. Luis Hurtado Gómez
MEDICO DE NIÑOS.— Estudios en Paris. Méjico y EE. UU. CONSULTORIO: Av. Santa Cruz, edificio SS. CC. 3er. piso. Tel. 4938 Horas 14.30 a 17. DOMICILIO: Av. Santa Cruz 77 (Ed. Cibo. interior)

Dr. Kurt Koenigsfest L.
MEDICO CIRUJANO.— De la Universidad Friedrich Wilhelm de Berlín. Especialista en Ginecología y Obstetricia CONSULTORIO Y DOMICILIO: Av Busch 160. esq. Díaz Romero. Tel. 6276. Consultas de 15 a 19

Dr. Bertoldo Krebs L.
MEDICO ESPECIALISTA DE NIÑOS Diplomado en Alemania. CONSULTAS: de 9 a 10, y de 15 a 17 Av. Saavedra 615 Teléfono 4992

Dr. E. Lara Quiroz
MEDICO CIRUJANO.— Estudios en el exterior Medicina interna Rayos X. Diatermia CONSULTORIO Y DOMICILIO: Av. 20 de Octubre 775. Consultas de 14.30 a 18 Tel. 2267 Casilla 468.

Dr. Augusto López Vidal
MEDICO—CIRUJANO.— Especialización y práctica en Johns Hopkins University (Baltimore). Enfermedades y Cirugía propia de la mujer. Embarazos. Partos y sus complicaciones. CONSULTORIO: Loayza 19. de horas 16 a 18 Tel domicilio 6391.

Dr. Juan Marco R.
DIPLOMADO EN CIRUGIA GENERAL Y ESPECIAL en la Rep. Argentina Diagnóstico de las enfermedades biliares por SONDAJE FRACCIONADO COLANGIOMANOMETRIA OPERATORIA. Consultorio: Ed. Almaraz 3er piso. esq. Mercado—Yanacocha Horas 15 a 19 Tel dimicilio 6707

Dra. Stela Vargas de Maure
MEDICO—CIRUJANO.— Atiende enfermedades de la mujer Flujos. Flores Blancas Leucorrea. Embarazos. Partos y sus complicaciones Consultas: de 14 a 18. Consultorio Domicilio: Pichincha 428 Teléfono 6947

Dr. Santiago Medeiros
MEDICO —CIRUJANO — Medicina interna especialmente enfermedades bronco — pulmonares y tuberculosis. RAYOS X CONSULTORIO Y DOMICILIO: Capitán Ravelo (prolongación) final. entrando por Belisario Salinas. Consultas de horas 2 a 6 p. m todos los días Teléfono 5413.

Dr. Rodolfo Mercado R.
MEDICO—CIRUJANO.— Consultas de 10.30 a 12.30. Reservar hora para consultas por las tardes CONSULTORIO: Potosí 141 Tel 5391

Doctor Mohr
MEDICO DE NIÑOS.— Especializado en Alemania. Rayos Ultravioleta. calle Federico Zuazo 630. Tel 3811 CONSULTAS de 2.30 a 6.30 p.m

Dr G. Mendoza Catacora
Profesor de la Universidad Jefe del Servicio de Urología del Hospital Cirugía General especialmente enfermedades de Riñón Vejiga Próstata Ovarios Matriz etc Esterilidad en el hombre y la mujer Plaza Franz Tamayo 441 Horas 14.30 a 17.30

Dr. Ismael Morales Pareja
MEDICO CIRUJANO.— Especialización en Rochester Chicago Gastroenterología Esófago Estómago Hígado Vías biliares e intestinos Gastroscopia y otros procedimientos modernos Consultas de 17 a 18.30 Ed Chain 1er piso Plaza San Francisco. Tel 6310 English spoken Man spricht deutsch

Dr William Muller
MEDICO CIRUJANO.— Especialista en Obstetricia y Ginecología Sanitario de Maternidad y Cirugía Díaz Romero esq Argentina Ed nuevo. Atiende todos los días hábiles de horas 15 a 18 Teléfono 2335

Dr. Alfredo Murillo M.
MEDICO CIRUJANO.— Atiende enfermedades Venéreas y Piel Medicina interna Extirpación de Verrugas y Lunares CONSULTORIO Loayza 19. Hs 10 a 12 y 15 a 18 Servicio de practicante Tels 5260 y 3730 DOMICILIO: Juan de Vargas 487.

Dr Orihuela Montero
MEDICO—CIRUJANO.— Especialización en la Universidad de Paris. Enfermedades genitourinarias de mujeres y hombres Riñones Vejigas. Próstata Uretra Matriz. Ovarios, etc Venéreas CONSULTORIO: Ballivián Nº 81 (esquina Bueno) de horas 4 a 7. Teléfono 5869

Dr. Walter Peredo P.
MEDICO CIRUJANO.— Cirugía general. Cirugía ginecológica: Matriz, Ovarios Trompas Diagnóstico precoz del embarazo. Partos. Operación cesárea y del prolapso genital. Esterilidad. CONSULTORIO: Potosí 73, esq. Colón. Consultas de 17 a 19.30 Teléfono domicilio 2780

Dr. G. Pérez Salmón
MEDICO—CIRUJANO.— Enfermedades internas infecciosas. Eruptivas. NIÑOS. ADULTOS. Av. Camacho 45. de 2 a 5 p. m. DOMICILIO: Batallón Colorados Nº 36. Teléfono 2682

Dr. Alcides Portugal C.
ESTUDIOS EN LA ARGENTINA.— Cirugía del Abdómen, Estómago. Hígado y Vías biliares, Intestinos, Hernias, Ginecología. Medicina infantil. Consultas de 14 a 20. CONSULTORIO: Av. Montes 683. Tel. 5285. Casilla 1388

Dr. Luis Pozo Trigo
ESPECIALISTA EN NARIZ OIDOS, GARGANTA Operaciones de amígdalas, especialmente en niños por procedimientos modernos Consultas de 11 a 12 y 14 a 18. Consultas de y DOMICILIO: Yanacocha 230 Tel. 5389. Casilla 1648.

Dr. Rhea O.
INTERNISTA.— Del Colegio Med. de Chile. Título revalidado. Corazón, Presión arterial Reumatismo todo grado. Riñones. Hígado, Pulmones, "Bichos" en intestinos. Alergias, Alimentación de embarazadas y niños. LABORATORIO DE ANALISIS. Plaza Sn Pedro 66, de 10.30 a 19. Feriados y noches Otero de la Vega Nº 435.

Dr. Víctor Ríos
MEDICO CIRUJANO.— Diplomado en la Universidad de Buenos Aires. Con práctica en los Hospitales de la Argentina y el Uruguay. Cirugía General en especial cirugía de las enfermedades de señoras. (Ginecología y Obstetricia). Consultas de 2 a 6 p.m. CONSULTORIO: Illampu 473.

Dr. Carlos Alfredo Rivera
PROCTOLOGIA CIRUGIA GENERAL.— Estudios de especialización en EE. UU y el Brasil Afecciones de Ano—Recto y Colon Tratamiento moderno de HEMORROIDES. Fístulas. Proctitis. etc. CONSULTORIO: Plaza Venezuela 80 Hs. 14 a 17. Tel. Cons 3975 Dom 5982 Solicite hora

Dr. Jaime Rivera M.
MEDICO—CIRUJANO. — Medicina interna. Corazón. Pulmones. Aparato Digestivo. Ultrasonoterapia, tratamiento de lupus, acne forúnculos, ciática. artritis. adenitis. Consultorio: Yanacocha 612. Consultas de horas 9 a 12. Domicilio Av. Argentina 16.

Dr. Arturo Rojas Alaiza
Especializado en la Universidad y Hospitales de Paris. Cirugía de Abdómen estómago, intestinos. vías biliares. Ginecología, matriz. ovarios etc. Esterilidad CONSULTAS de 16 a 18 Edificio Chain. Tel 6310. DOMICILIO: Juan de Vargas y Miraflores. Teléfono 4520

Dr. J. Salgueiro Chavarría
MEDICO CIRUJANO.— Cirugía Ginecología Obstetricia Traumatología Enfermedades venéreas. CONSULTORIO Y DOMICILIO: Plaza Riosiñho esq. Alto de la Alianza 3er. piso, Consultas de 7 a 9 de la tarde Casilla de Correo 496. Tel 5564

Dr. Néstor Salinas Aramayo
ESPECIALISTA EN ENFERMEDADES DE NIÑOS. Prof. de Pediatría de la Fac. de Medicina CONSULTORIO: Av. 16 de Julio 53. 2º piso (altos teatro Monje Campero). Consultas de 14.30 a 18. DOMICILIO: Sánchez Lima 1242 Tel 4257.

Dr. Pastor Sangueza
MEDICINA INTERNA.— Enfermedades broncopulmonares. Corazón. Aparato Digestivo. CONSULTORIO calle Yanacocha Nº 225 Ed Asbún 5º piso Oficina Nº 2. DOMICILIO: Graneros 482.

Dr Luis V. Sotelo
ENFERMEDADES DE NIÑOS Y DE LA NUTRICION.— Dietética infantil De regreso de su viaje de estudios en EE UU y Méjico atiende en su Consultorio calle Cañada Strongest Nº 208. 1er piso Consultas de horas 14 a 18 Tel 5638.

Dr Egon Spitz
DIPLOMADO EN ALEMANIA.— Título revalidado en Bolivia Atiende: Medicina interna Várices y sus complicaciones Niños Ondas ultracortas DOMICILIO Y CONSULTORIO: Av 20 de octubre 1130 Consultas: lunes a viernes de 15 a 18 Tel 4005 Casilla 2319

Dr Fco J de Urioste
OBSTETRICIA Y GINECOLOGIA. Consultas todos los días de 15 a 18 horas.— CONSULTORIO Potosí 141 (planta baja) DOMICILIO Capitán Ravelo 499 Teléfono 2067

Dr Julio Vacaflor
MEDICINA INTERNA.— Broncopulmonares. tuberculosis Infecciosas Niños. CONSULTAS de 14.30 a 18. Av 6 de Agosto Nº 813 Tels 3906 y 3590

Dr José Valle Antelo
OBSTETRICIA Y GINECOLOGIA De regreso de los Estados Unidos. Atiende en la CLINICA SANTA ISABEL Plaza Isabel La Católica Teléfono 4973 CONSULTAS: de 14 a 17 horas SOLICITE HORA

Dr. Eduardo Vela Pacheco
CIRUGIA—MEDICINA DE NIÑOS— Consultorio Edificio Almaraz Mercado esq Yanacocha. 5º piso CONSULTAS: de 4.30 a 7 p.m días sábados atención gratuita para niños pobres DOMICILIO· Sagárnaga Nº 55. Tel 1885

Dr. Enrique Vergara M.
ENFERMEDADES DE LA PIEL. — Consultorio: Colombia 390 Hs. 13.30 a 16.30 Casilla 2223

Dr. Teodoro Von Borries
MEDICO CIRUJANO.— Cirugía General Consultas de 14 a 18. Potosí 501 Edificio Chain, primer piso Teléfono 3170 Domicilio· Teléfono 2873

Dr. Herbert Walterspiel
De la Univ de Freiburg Bi Alemania Especializado en Medicina Interna y Radiología Instalación de Rayos X Electrocarciograma y Lab. Clínico CONSULTORIO Aspiazu 311 esq Ecuador (Ed Hertzog). Consultas de 14 a 16 y horas convenidas Tel 3674 Casilla 364

Dr. Humberto Zelada V.
MEDICO DE NIÑOS.— Estudios de especialización en Santiago de Chile. CONSULTORIO Yanacocha 230 (antes Clínica Conrad). DOMICILIO: Cisneros 2, esq. Díaz Romero Miraflores Tel 2973

DENTISTAS

Dr. Angel Ballivián y Medina
CIRUJANO DENTISTA.— Rayos X. Atiende de 10 a 12 y 14 a 19. Reservar hora al teléfono 4208. Av. Camacho, esq. Loayza edificio. Sáenz. quinto piso.

Clínica Dental Quiroga
Atendida por dos Cirujanos Dentistas. Instalación moderna Rayos X Especialmente Puentes y Coronas en oro y materiales modernos Dentaduras postizas totales y parciales en acrílico. ATENCION PERMANENTE. CONSULTORIO y DOMICILIO: Juan de la Riva 24, 2º patio altos

Dr. Arturo Galleguillos y V
CIRUJANO DENTISTA.— Electro Diagnóstico. Rayos X. Extracciones, Tapaduras, Coronas. Puentes, Placas. Odontología Infantil. CONSULTORIO Y DOMICILIO: Sánchez Lima 737. Sopocachi entre Fernando Guachalla y Rosendo Gutiérrez Consultas de 2 a 7.

Dr. H. García Pradel
CIRUJANO DENTISTA.— Moderno instrumental científico, alta especialidad Rayos X. Tratamiento integral de las caries dentarias y enfermedades de las encías Control radiológico y radioscópico en toda curación. CONSULTORIO: Comercio 371. Horas 10 a 12 y 15 a 20

Dr. med. Lindner
Ex-profesor de la Universidad de Leipzig. Atiende en su Clínica-Dental Av América 295 de 9.30 a 7.30

Dr. V. Peláez Lazarte
CIRUJANO—DENTISTA.— Instrumental especial para niños. y adultos. Rayos X Anestesia general. Protoxido de Azoe. Horas fijas Atiende de horas 12 a 13 y de 14 a 20. CONSULTORIO: Comercio 517 Tel 5480.

Prof. Dunstan Pericon
CIRUJANO DENTISTA.— Especialmente, Niños. Dentaduras parciales y totales. Puentes, coronas e incrustaciones de oro. Extracciones y obturaciones en general. CONSULTORIO: Potosí 451 De 9 a 12 y 2 6. Tel 6155.

Dr. Pinel del Castillo
DENTISTA.— ODONTOLOGIA MODERNA Extracciones difíciles. Dentaduras Operatorio RAYOS X. Reservación de horas para tratamientos. CONSULTAS de 9 a 12 y de 2 a 7 Calle Comercio Ed. Cine Princesa. 3er piso Departamento 14 Teléfonos 6979 y 8777

Dr Roberto Staszeski L.
CIRUJANO DENTISTA.— Universidad de Chile y EE UU Instalación y procedimientos modernos RAYOS X Consultas de 10 a 12 y de 14 a 19 Ed Sáenz 7º piso Av. Camacho esq Loayza Casilla 754 Tel 5548

Dr V Hugo Valdez R.
CIRUJANO DENTISTA.— Especializado en el exterior Prótesis Cerámica servicio de Rayos X Av Mariscal Santa Cruz Ed Kickinger Tel 2201

Dr Jorge Plaza
CIRUJANO—DENTISTA.— Consultas de 10 a 12 y 14 a 19 Horas fijas. CONSULTORIO: Loayza 223 altos. frente al Colegio La Salle

Dr. J. Quevedo Sánchez
DENTISTA.— Atiende con horas fijas de 10 a 12 y de 14 a 20. CONSULTORIO· Potosí 501 esq Jenaro Sanjinés

Dr. Guillermo Ríos C.
CIRUJANO DENTISTA.— Por cambio de residencia ha instalado su consultorio en esta ciudad. Atención de horas 11 a 13 y 15 a 17. CONSULTORIO· Yanacocha Nº 230.

OCULISTAS

Dr. R. Monasterio Claure
MEDICO—OCULISTA.— Estudios y especialización en la Universidad de Chile (Servicio de Oftalmología del Prof CARLOS CHARLIN CORREA Hospital "Salvador" Santiago. Chile) CONSULTAS de 3 a 6 p. m Potosí 169 Tel 2282

Dr Nuflo Max Otazo F.
MEDICO OCULISTA.— Estudios de especialización en España e Inglaterra CONSULTORIO· Montevideo 1 casi esquina Av Arce Atiende de horas 15 a 18

Dr J. Pescador Sarget
MEDICO OCULISTA. — Federico Zuazo esq Reyes Ortiz Tel 4509

Dr E. Pérez Pórcel
MEDICO ESPECIALISTA.— Enfermedades de Ojos Oídos Nariz y Garganta Estudios en las Universidades de Paris y Buenos Aires CONSULTORIO. Loayza 18 3er piso. Horas 15 a 18 Tel 4786 Ed El DIARIO

Dr. Roberto Vaida Arana
EX—JEFE Y MEDICO AGREGADO DEL SERVICIO DE OJOS NARIZ, OIDO Y GARGANTA del Hospital Alvear y del Instituto del Cáncer de Buenos Aires. Av Santa Cruz 77 (altos CIBO). Tel 4198 Consultas de 11 a 12 y 15 a 18 horas

LABORATORIOS

Laboratorio de Diagnósticos Biológicos "Sanitas"
Análisis clínico Hematología Bioquímica de la sangre. Serología Bacteriología Parasitología Transfusiones de sangre y plasma calle Loayza 19. Oficina 6 Teléfono 3376 V. M VILLAREJOS CELSO S C ROSELL

Laboratorios Biológicos
Dr CARVAJAL.— De la Univ de Buenos Aires Catedrático de la U M. S. A. Análisis biológicos en general. Diagnóstico Clínico en Sangre, Orina Líquidos biológicos. Técnicas modernas de absoluto control. LABORATORIOS: Loayza 126 Horas 9 a 12 y 15 a 19

HIDROTERAPIA
HIGIENE Y SALUD. — Medicina natural a base de baños de transpiración mediante cámaras de vapor BAÑOS MEDICINALES especial para obesidad, (grasa inútil) reumatismo, gota. Calle Batallón Sucre 434 (San Pedro) entre Héroes del Acre y Nilo-lás Acosta Atiende solamente en las tardes. D. E. Torres R.

Laboratorio "Rheduba"
Plaza Sucre 66 (San Pedro). Analiza: Sangre, Esputos, Escrementos, Parásitos, Orina, Gallli-manini (diagnóstico precoz del embarazo). Pruebas del Riñón e Hígado. Métodos modernos. Atendido por Médicos.

ABOGADOS

Mario Bueno C.
ABOGADO.— Atiende asuntos en Suiza, Francia y España On parle française BUFETE· calle Comercio 371 Tel 3504

Froilán Calderón A.
ABOGADO.— Asuntos en general BUFETE: Edificio Iglesias esquina Yanacocha—Ingavi 3er piso Oficina Nº 6 Tel 5698

Hugo Castellanos O.
ABOGADO.— Con abogados corresponsables en el interior Atiende gestiones administrativas en general Civiles DIVORCIOS (absoluta reserva) Sucesiones Organización de Sociedades BUFETE: Mercado 269. Of. 8. Consultas todos los días Tel. 5313

Angel Cordero Peralta
ABOGADO.— Ex—Juez Reinstaló su Bufete en la calle Jenaro Sanjinés 321. esquina Potosí. Atiende asuntos en general DOMICILIO: Sagárnaga 270

Justino Daza Ondarza
ABOGADO.— Civiles administrativos sociales y mineros Yanacocha 235. 1er piso Oficinas 6, 7 y 8.

Dámaso Eduardo Delgado
ABOGADO.— Estudio Jurídico en Av. Montes 673. 6º piso. Tel. 3636. Administrativos industriales y civiles

Augusto Gottret B.
ABOGADO.— Especialidad asuntos comerciales mineros y civiles Organización de Sociedad Atención de 10.30 a 12 y 15 a 18 Ayacucho 160. 4º piso Tel 3206 Casilla Nº 235

Hernán Paredes Candia
ABOGADO.— Atiende en las mañanas de hs 10 a 12 y en las tardes de horas 15 a 18. todos los días hábiles Bufete Pasaje Kuljis (altos) con entrada por las calles Comercio Nº 544 y Jenaro Sanjinés Nº 433 Tel 5871 Casilla 1649

Dr Alberto Pinilla M.
ABOGADO.— Asuntos en general. Especialmente Administrativos y Civiles DIVORCIO y BREVE PLAZO. Organización de Sociedades Mercantiles BUFETE· Figueroa 532 Tel 2316.

René Quiroga Vargas G.
ABOGADO.— Asuntos penales civiles sociales administrativos y mineros Yanacocha 136 3er piso Of. 3

Raúl Romero Linares
ABOGADO.— Especialmente divorcios. sucesiones contratos y organización de sociedades Atiende de 15 a 18. BUFETE Potosí 501 esquina J Sanjinés segundo piso. Tel 5212. Telegramas Romenares Casilla

Mario Salinas Zalles
ABOGADO.— Asuntos en general calle Socabaya 147 Tel 1807

Rodolfo Subieta
ABOGADO.— Estudio Colón 313. Casilla 129 Tel 2756 Civiles administrativos y mineros Organización de Sociedades Mercantiles

Carlos Terrazas T
ABOGADO.— Notario de Fe Pública Atiende en su Notaría calle Yanacocha 235 5º piso Oficina Nº 6 Ed Asbún Domicilio Av Busch 420 Tel 1827

Dr Carlos Tovar Gutzlaff
ABOGADO.— Graduado en la Universidad Central de Madrid atiende asuntos civiles y administrativos Yanacocha 475 1er piso Oficina 1

H. Urquizo Gutiérrez
ABOGADO.— Sucesiones contratos perfeccionamiento de títulos constitución de sociedades mercantiles cobranzas ESPECIALIDAD DIVORCIOS Consultas de horas 14 a 18 todos los días inclusive sábados Socabaya 312 esq Potosí Tel 3625 Casilla 1875 DOMICILIO Pichincha 741 Tel 4045

Lutgardo Villalba Roso
ABOGADO.— Asuntos civiles sociales. Mineros Apelaciones Min Minas Corte del Trabajo Administrativos Jubilaciones Pensiones etc Trámite Pasaportes Títulos Profesionales BUFETE Mercado 369 frente Ed Guerrero

Guido Valle Antelo
Javier Arce Villalba
ABOGADOS.— Civiles sociales, Administrativos Mercantiles BUFETE: Av. Mariscal Santa Cruz Ed "Cadelis" piso 11 Tel 4241 Casillas 4 y 148.

NOTARIOS

Jaime Mendizábal Moya
NOTARIO DE FE PUBLICA.— Yanacocha Nº 425 3er piso Oficina Nº 40 Tel 4215 DOMICILIO Heriberto Gutiérrez Nº 3 Casilla 1068

José Nava Cueto
NOTARIO DE FE PUBLICA.— Rapidez seriedad cumplimiento. Yanacocha 336 3er piso Oficina 16 Tel 2933 DOMICILIO Raúl Zabala 501

JUVENAL ZEGARRA INFANTAS
NOTARIO DE FE PUBLICA. — Atiende domingos y feriados Puntualidad y seriedad. OFICINA: Yanacocha Nº 365 DOMICILIO: Pasaje Tumusla Nº 9.

Manuel Zamora Gamarra
PROCURADOR.— Con varios años de práctica en el ramo Domicilio calle Yanacocha Nº 761

AUDITORES

Walter Ballesteros E.
CONTADOR.— Recibe trabajos de contabilidad Trámite en general Oficinas Ed Iglesias 7º piso Yanacocha 475 Tel 1352

Héctor Calderón A.
AUDITOR FINANCIERO.— Ex — Contador General de la Contraloría Contabilidades en general Revisiones Peritajes Trámites administrativos EDIFICIO IGLESIAS 3er piso Of Nº 5 Tel Nº 1698

Of de Contabilidad
Atiende trabajos de contabilidad, balances hojas de costo trámites administrativos liquidación de impuestos etc POLICOPIADOS. Se ATIENDEN a PRECIOS MODICOS Publicidad "ARS" Loayza Nº 44 altos Tel 4213

Víctor Pacheco Jiménez
AUDITOR FINANCIERO.— Contabilidad general Costos Estadística Organización de Empresas y todo lo concerniente a Auditoría Financiera Casilla Correo 2130 Tel 4543

Manuel Villafán
CONTADOR
Casilla Nº 405 Teléfono 4455

COCINA

Gran oportunidad
Vende O.C.I.T.
Plaza Murillo 413 — Of. 5

SALIO

A la venta el nuevo jabón en polvo "ATOMIC" especial para ropa fina de mujer. Cómprelo por mayor y menor en COMERCIAL MERCURIO Calle Loayza 19 Of. 4
51017

JABON EN POLVO

marca "ATOMIC" el jabón de los hogares modernos preferido por las amas de casa. Se vende en COMERCIAL MERCURIO Calle Loayza 19 Of. 4.
51017

"A TOMIC"

El moderno jabón en polvo se encuentra en venta en la CALLE LOAYZA 19 Of. 4.
51017

SE NECESITA

GALPON AMPLIO PARA INDUSTRIA.
Referencias:
Belisario Salinas 71 — Teléfono 2491 derivado
31020

COCINA A KEROSENE

CON 4 HORNILLAS Y HORNO, INGLESA. SE VENDE
CASA RANIS, Avenida Camacho 33.
31015

BUENA GRATIFICACION

A la persona que devuelva una CASTAÑUELA extraviada entre las calles Ecuador y Agustín Aspiazu el día sábado a horas tres. Se ruega depositar en la calle Federico Zuazo 145 o llamar al Teléfono 4312.
21019

URGENTE

Se compra torno de mecánica de 8 pulgadas de volteo por 24 pulgadas entre puntas o más y 1 cilindro hidráulico de camión volqueta.
Dirigirse: a MERCADO 269 OFICINA Nº 1
CASILLA 2048.
21019

SE VENDE EL 50% DE UN NEGOCIO

De Confitería-envasada, con clientela y mayor desarrollo, en vivienda y todos los útiles de casa y fabricación, por el precio del valor intrínseco. Se le pondrá al corriente de la producción.
CALLE GENERAL L. LANZA 524 — LA PAZ.
31019

AUTO EN VENTA

Por viaje primer postor, liquido automóvil De-Soto perfecto estado. Precio verdadera ganga.
Ref. Av. CAMACHO Nº 318 — 5º PISO
TELEFONO 4004.
31019

"COMERCIAL MURILLO"
OFRECE

Un piano-pianola caja metálica. Un piano inglés en sólo 400.000 — Bs.
Radiolas en muebles con tocadiscos de tres velocidades.
Cajas fuertes de media tonelada de peso y pequeñas.
Máquinas de escribir portátiles, de escritorio y de carro largo para planillas.
Juegos de living estilo francés y americanos en telas importadas.
Lindo mueble de bar para negocio de hotel o cantina.
VISITENOS EN CALLE MURILLO Nº 557
entre Santa Cruz y Graneros.
21019

TARZAN

GAVILAN DEFENDERA ESTA NOCHE SU TITULO ANTE SAXTON

EL DIARIO | DEPORTES La Paz, Miércoles 20 de Octubre de 1954.

ACTUARA EN LA PAZ

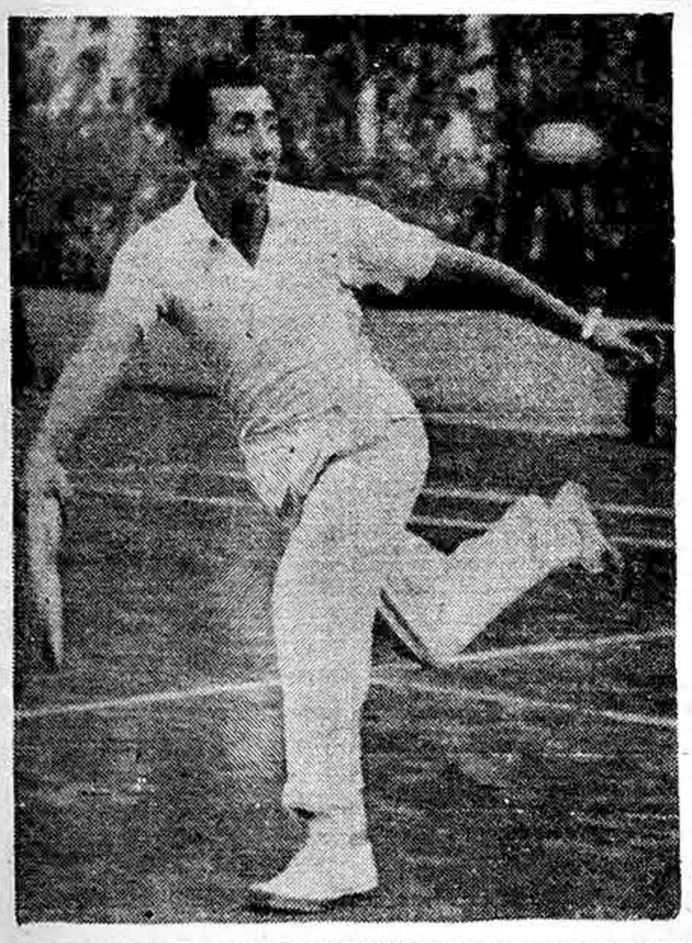

DENTRO DEL PROGRAMA DE FESTEJOS PREPARADO POR EL Directorio del Club de Tennis La Paz, con motivo de celebrar el XXIX aniversario de su fundación, se destaca la visita a esta ciudad del campeón profesional chileno señor Carlos Ayala, figura sobresaliente del tenis sudamericano, para tomar parte en campeonatos mixtos y de exhibición que tendrán lugar en los campos deportivos que la nombrada institución posee en La Florida, a partir del sábado 30 del presente al 1º de noviembre próximo. Dada la calidad de los jugadores participantes en estas competencias, la afición local espera con interés la realización de estas justas.—

por Oscar FRALEY

Nueva York, Oct. 19 (UP).— Kid Gavilán, el veterano profesor del ring, expondrá otra vez mañana en la noche, en Filadelfia, su título de campeón mundial de los pesos welter y, si resulta triunfante, los críticos tendrán por fin que aceptar su título de grandeza.

Gavilán, quién se mide esta vez con el jóven y ambicioso Johnny Saxton, ha sido mirado despreciativamente, durante años, por el mundo pugilístico, que lo califica de bailarín de rumba frustrado, incapaz de noquear a una mosca.

Sin embargo, si triunfa mañana, habrá defendido airosamente por octava vez su corona mundial, y en la historia del boxeo moderno nadie ha dado tanta acción al título de los welters, exceptuando solo al gran Henry Armstrong.

Esta es tal vez la categoría más difícil del pugilismo. Con 147 libras, un hombre puede ser a la vez un formidable pegador y un artista del ring. Algunos de los nombres verdaderamente grandes del pugilismo han reinado en esta categoría: Mickey Walker, Joe Dundee, Jimmy McLarnin, Barney Ross, Armstrong y Ray Robinson. Ninguno de ellos, con la excepción de Armstrong, ha tenido la corona más tiempo que el Kid o, si lo ha hecho, la ha puesto en juego más veces que el cubano.

Armstrong, el remolino humano, es el más grande de todos los campeones welter desde el punto de vista de las veces que puso en juego su tiara. Armstrong la tuvo en su cabeza solamente 2 años 5 meses, pero se la jugó 19 veces en ese período.

Robinson, uno de los pugiles más grandes de todos los tiempos, la defendió so.o 2 veces antes que el físico se le hiciera demasiado grande para la categoría y tuviera que pasarse a la superior.

Fué entonces que Gavilán se convirtió en el amo de la división. Durante 3 años y 5 meses ha mantenido firme la corona en la cabeza.

Hay quienes dicen que Gavilán no ha tenido competidores fuertes, pero esto es relativo. Uno puede pasarse toda la noche discutiendo si Jack Dempsey habría noqueado a Joe Louis. Como Louis, empero, el Kid ha liquidado a todos los que se le han puesto en el camino.

Si gana mañana, los grandes de la historia de los welters tendrán que moverse un poco y dejarle lugar en la fila.

EL CAMPEON

Kid Gavilan

ASPIRANTE

Johnny Saxton

EL CAMPEON MUNDIAL DE LA categoría welter que esta noche defenderá su título frente a Saxton.—

ESTA NOCHE INTENTARA arrebatar la corona al cubano Campeón de los welter.—

Severas Sanciones Aplicó Ayer la Sección Profesional a Varios Destacados Jugadores

Ayer por la tarde sesionó la Sección profesional de la Asociación de Fútbol con la presidencia del Sr. Carlos Eduardo Cano. La reunión fué breve.

CASTIGADOS TRES JUGADORES.—

De acuerdo al informe del Comité de fútbol se establecieron las siguientes sanciones:

Al jugador Eugenio Calla, de Municipal, suspensión de un mes y multa de Bs. 5.000.— al club Municipal, por incurrir este jugador en actitudes y gestos indecorosos para con el público luego de conquistar el gol de su equipo. La sanción se basa en el Artículo 44 del Código de Penas de la Asociación.

Luis Aguilera del mismo equipo, también se hizo pasible a una sanción: Bs. 5.000 de multa que deberá pagarla el club Municipal, por haberse ganado las narices, una vez terminado el partido, con el banderín de la Asociación ubicado en uno de los corners. Los delegados, por unanimidad, pidieron se amplíe esta sanción con un mes de suspensión del citado jugador.

Ricardo Zamora, del club Ingavi, fué igualmente suspendido por tres partidos al haber agredido de palabra al árbitro Sr. Frollán Vergara. Ingavi apeló al Tribunal de Penas.

LIQUIDACIONES.—

Se dieron a conocer las liquidaciones de amateur y profesional, las mismas que fueron aprobadas. El sábado se recaudó Bs. 101.040.— correspondiendo a los clubes actuantes a Bs. 10.504.57. En profesional, la entrada total alcanzó a Bs. 2.484.700. percibiendo los clubes participantes en el programa, Bs. 349.626.90 cada uno.

PROXIMOS PARTIDOS.—

Igualmente fueron aprobados los fixtures para primera amateur y profesional.

SABADO 23.—

Hs. 14.— 1º Amat. Ayacucho — Arabe. Ref. Juvenal Quiroga.

Hs. 15.50.— 1ª Amt. Obrero Royal — Chaco. Ref. Alfredo Alvarez. Delegado de cancha: Roberto Robles.

DOMINGO 24.—

EN ORURO.—

Hs. 16.— Profesional: Ferroviario — Strongest. Ref. Carlos Paredes. Delegado de cancha: Víctor Carrasco.

EN LA PAZ.—

Hs. 14.— 1ª Prof. Bolívar—Unión Maestranza. Ref. Tomás Antruejo. Linesmen: Gustavo Pinillia y Julio Hidalgo.

Hs. 15.50.— 1ª Prof. San José — Ingavi. Ref. Frollán Vergara. Linesmen: Lucio Rocabado y Oscar Guerra. Delegado de cancha: Norman J. Martin.

SU CLUB LO LLAMA

CLUB AYACUCHO.— Entrena hoy a horas 12 en la cancha Said.

CENTRO ACCION IRUPANA. — Cita a la asamblea de hoy a horas 21 en la casa del señor Archondo.

CENTRO TACACOMA.— Cita a todos los representantes de los cantones de la Provincia Larecaja a la reunión de hoy a horas 18.30 en el domicilio del señor Juan Vildoso, en Benancio Burgoa 150.

ATL. LA PAZ.— Cita a sus jugadores a los entrenamientos de mañana, a horas 6.30 en la cancha del Olimpic.

DEP. ACOSTA.— Invita a sus componentes a la Asamblea General a la hora de costumbre en su local de la Av. Armentia 916.

LA LIGA INFANTIL DE DEPORTES DE COCHABAMBA CUMPLE OTRO ANIVERSARIO

Hoy tras cumplir fructífera labor, evidenciada en la sucesión de varios certámenes de balompié infantil, recuerda el cuarto aniversario de su fundación la "Liga Infantil de Deportes" de Cochabamba, entidad que nació a la vida merced a la visión y empeño de varios dirigentes deportivos que han comprendido la importancia de orientar el deporte infantil, destacándose entre aquellos el señor Manuel Tapia Mérida, fundador de varios clubes y actual Presidente de esa Liga que es el verdadero semillero de los futuros ases de las diferentes ramas dportivas de Cochabamba. En el cuarto año de su existencia la "Liga Infantil de Deportes" tiene un saldo favorable identificado en el éxito de una campaña del fomento muscular que ha tenido por actores a centenares de niños deseosos de constante superación técnica y espiritual.

CON LOS AUSPICIOS DEL CLUB MUNICIPAL SE CUMPLE INTERESANTE REUNION DE BOX

Para esta noche a las 21.30 teniendo como escenario el ring de la Plaza Pérez Velasco, el club Municipal ha preparado un interesante festival boxístico con participación de buenos elementos de nuestro deporte de la defensa propia, conmemorando la fecha de la fundación de la ciudad de La Paz y festejando al mismo tiempo el aniversario del club auspiciador.

Los precios que regirán para esta noche serán los mismos que se han venido cobrando en anteriores festivales.

En la pelea de fondo se medirán los profesionales Oscar Agurto, peruano y Juan Antonio Valdez, chileno.

PROGRAMA COMPLETO.—

1º pelea peso pluma (3 rounds de 3 minutos por 1 de descanso). Primo Blanco, Reg. Aliaga — Jaime Salvatierra, Dep. Said—Arabe.

2º pelea peso mínimo (3 rounds de 3 minutos por 1 descanso) Pedro Rada, C. Municipal — Félix Antequera, Reg. La Paz.

3º pelea peso welter ligero (3 rounds por 1 de descanso). Pascual Toncoli, Reg. Aliaga — Mario Condori, Dep. Municipal.

4º pelea peso pluma (3 rounds de 3 minutos por 1 de descanso). Marcelino Callisaya, Reg. Aliaga — Armando Marín, Dep. Municipal.

5º pelea peso ligero (3 rounds de 3 minutos por 1 de descanso) Víctor Criales, S.C.I.S.P. — Juan Yucra, Dep. Said—Arabe.

6ª pelea, peso gallo (3 rounds de 3 minutos por 1 de descanso). Max Soto, Dep. Tránsito — Jorge Velasco, Reg. Aliaga.

7ª pelea: Internacional de profesionales de peso gallo: gran pelea de fondo a 10 rounds: Oscar Agurto, Prof. Peruano — Juan Antonio Valdez Herrera, Prof. Chileno

Peleas de suplencia: Alfonso Lima: Reg. Aliaga — Eduardo Rojas, club Sucre.

Sólo se clasificaron Treinta Corredores

Salta (Argentina) Oct. 19 (UP).— En total consiguieron clasificarse en la segunda etapa del gran premio automovilístico "Bodas de Oro" 30 corredores.

Al ampliarse en una hora el plazo para cruzar la meta de llegada del tramo disputado ayer entre Resistencia y esta ciudad consiguieron clasificarse los volantes Teppergn que llegó a las 0:58:04 de hoy, y el chileno Bartolomé Ortiz Sanz que arribó a las 0:40:55. El corredor chileno había sufrido un vuelco que lo retrasó considerablemente. No obstante consiguió reparar su máquina y llegar a tiempo para clasificarse.

Esta mañana a las 8 ligó a Anatuya el avión sanitario que fletó la fundación Eva Perón por disposición especial del Presidente de la República General Perón para que llevara a Buenos Aires al corredor Alberto Logulo y a su acompañante Armando Vidosa, quienes resultaron heridos en el accidente que sufrieron ayer durante la disputa de la segunda etapa del gran premio "Bodas de Oro".

CAMPEON FABRIL DE COCHABAMBA LLEGA EL PROXIMO JUEVES

Personeros del Sindicato Fanase nos informaron que con motivo del programa de festejos conmemorativo a la renovación del Directorio de esa entidad obrera, ha sido invitado el Campeón Fabril de Fútbol de Cochabamba "Tardío" el que arribará a esta ciudad el próximo jueves, debiendo jugar con "Fanase", el domingo por la mañana en la cancha Said.

Para este evento, el Gerente de Fanase, señor Hugo Komori, ha donado un trofeo y 11 medallas.

INCIDENTES EN EL ENCUENTRO BOCA JUNIORS-FC. OESTE

Buenos Aires, Oct. 19 (UP).— La policía informó que siete personas resultaron lesionadas al producirse un altercado en la cancha del club de fútbol "Ferrocarril Oeste" en el transcurso del match que el equipo local disputó ayer con Boca Juniors.

Harris ganó el Gran Premio de Campeones

Bruselas, Oct. 17 (UP).— El "Gran Premio de Campeones" prueba ciclista de velocidad, fué ganada anoche por el británico Reg Harris en un torneo realizado en el velódromo de Bruselas.

Harris ganó la prueba con ocho puntos en contra, segundo de Milou Gosselin, de Bélgica, con 9 puntos, Jan Derksen, de Holanda, con 11 puntos, y Jacques Bell, de Francia, con 14 puntos.

La prueba tras la moto "Gran Premio Victor Linart" fué ganada por el campeón mundial Adolf Verschueren, de Bélgica, totalizando 69.920 kilómetros. Segundo se clasificó el belga Impanis, con 69.905, y tercero el francés Queugnet, con 69.690.

La carrera de siete kilómetros a la americana fué ganada por el equipo belga de Don y Anssens, en 1 hora, 33 minutos y 21 segundos.

El segundo puesto, una vuelta detrás, lo ocuparon los belgas Vandevelde y Arseen, quedando terceros los holandeses Plantz y Gman.

QUISPE GANO EL CLASICO PRIMAVERA

Con todo éxito realizó últimamente en la zona de Miraflores, la carrera pedestre "Clásico Primavera", la misma que anualmente patrocina la entusiasta Fraternidad Amerindian Youth, y en la que participaron figuras de primera línea de nuestro ambiente atlético.

Después del recorrido que comprendió 5 mil metros que fué controlada por la Asociación Atlética local y la Dirección General de Tránsito, solamente ocho corredores llegaron a la meta situada en el pasaje Harrisón.

El récord establecido para esta completencia que es de 16 minutos y que pertenece al fondista Angles, no pudo ser superado en esta oportunidad y los resultados oficiales de esta competencia son los siguientes:

1.— Osvaldo Quispe (San Juan) 18' 0".
2.— Bonifacio Gutiérrez (Fanase) 18' 10".
3.— Fernando Medina (San José) 18' 20".
4.— Mario Chacón (F.A.Y.) 19' 30".
5.— Demetrio Sosa (Libre) 21' 30".
6.— Lucio Montaño (San Juan) 21' 50".
7.— Jorge Varela (A. Roosevelt) 22' 45".
8.— Carlos Brown (Municipal) 23' 00".

Los premios de esta competencia atlética se entregarán en una actuación especial preparada por la F.A.Y.

Urus Venció a Atipiris y se Aseguró el Retorno a 1ra.

Anoche se cumplió interesante jornada de basket ball en la cancha de la calle Méjico.

Por el Torneo de Primera de Ascenso, varones; Strongest logró derrotar en lucha muy pareja a Abaroa por 20 a 18 puntos.

En el encuentro de Ascenso, damas, la UMSA confirmó su neta superioridad en la categoría al vencer a Macabi por 31 a 5, siendo de mencionar que al comienzo del tercer cuarto el score era de sólo 6 a 5. El conjunto vencedor tiene asegurada su actuación en Primera para el próximo Campeonato.

URUS CAMPEON.—

El homogéneo cuadro de Urus integrado por universitarios orureños ya es virtual campeón de la categoría. Anoche superó a Atipiris por 39 a 18. El plantel vencedor contó con el concurso de Balderrama, Vargas, Alandia, Valenzuela, Rocabado, E. y J. Carrasco, Ballivián, Torrico, Ortiz, Peredo y Serrano. Atipiris: Zubieta, Kuquimia, Torrico, Molina, Gallimberti, Ureño, Ferrufino, Zapata, Rubín de Celis y Alvéstegui.

El Brasileño José Carvalho Triunfó en la Sexta Etapa

Itajaí, Brasil Oct. 19 (UP). — El brasileño José Carvalho ganó hoy la etapa Florianópolis — Itajaí de la Vuelta Ciclista del Atlántico, corrida sobre una distancia de 98 kilómetros.

El tiempo empleado por el ganador fué de 3 horas, 9 minutos y 32—4/5 segundos.

Tomando en cuenta los diez primeros llegados en la etapa de hoy, Colombia sigue a la cabeza de la clasificación por equipos, en tanto que el primer lugar en la clasificación individual general lo mantiene el brasileño Luiz García Véles.

Detrás de Carvalho llegaron hoy los siguientes corredores: Francisco L. Otalvaro, Colombia, Luis Véles, D. F. Brasil; Heber Simoes, Brasil; Juan Pérez, Uruguay; Onadir Portela, Paraná; Brasil; Héctor Mesa Monsalve, Colombia; Dante Sudatti, Uruguay; Justo Londono, Colombia; Efraim Fortero Trivino, Colombia; Luis Seco, S. P. Brasil; Rudemar Zeballos, Uruguay Independiente; Osvaldo Santana, S. P. Brasil; Gregorio Valiente, S. P. Brasil; Pedro Gonsalves, Independiente, Brasil; Delfín Baptista, Venezuela; Joao Massari, Brasil, Independiente; Franco Cacioni, Venezuela; Alfredo Langner, Paraná, Brasil; Anor Gaspar, Brasil; Gonzalo Pérez, Venezuela.

La etapa de hoy, la sexta de la carrera, tuvo quince kilómetros de sierra y algunos accidentados, aunque con lesiones solamente leves.

Futbol-TOTO

En el escrutinio efectuado ayer se encontró una papeleta con 10 resultados exactos.

SEGURA INTERVENCION DEL CUIDAVALLA EDIL

ESTA INCIDENCIA SE REGISTRO EN LA PRIMERA ETAPA DEL PARTIDO EN EL QUE THE STRONGEST HIZO PERDER EL TITULO DE INVICTO A Deportivo Municipal. Promediaba el primer tiempo cuando el arquero Vizcarra detuvo con seguridad un tiro bajo de Robles, en ro cubría la valla. Trujillo y Alarcón también aparecen en la escena.— tanto que su hermano el zaque-

Peruanos Intentarán Escalar el Aconcagua

Lima, 16 (AL).— Los hermanos Jaime y Eloy Alencastro que recientemente escalaron el pico sur del nevado Huascarán, el más alto del Perú, a 6.768 metros, tienen el propósito de ascender a la cumbre del Aconcagua.

Anunciaron que iniciarán un severo entrenamiento en la "cordillera blanca" del Perú, esperando contar con la colaboración del Comité Nacional de Deportes para adquirir el equipo necesario para subir a la montaña más alta de América.

FLAMENGO CONTINUA EN PRIMER PUESTO

Río de Janeiro, Oct. 17 (UP).— Flamengo derrotó hoy a Vasco da Gama por dos tantos a uno, afirmándose en el primer lugar de la tabla de posiciones del torneo carioca de fútbol, al completarse la octava rueda del torneo.

En el último partido de esta rueda que comenzó el 10 de octubre, Bangú derrotó a Botafogo por 4 a 2.

Flamengo encabeza la tabla con 16 puntos, seguido de Vasco, con 13, Bangú, con 11, y Botafogo con 9.

HASTA LA FECHA SE HAN MARCADO 24 GOLES EN LA SEgunda rueda.—

Boleta de Apuestas

Entregar hasta el sábado hs. 13

Nº	CLUB 1	CLUB 2
1	Bolivar	Maestranza
2	San José	Ingavi
3	Ferroviario	Strongest
4	Ayacucho	Arabe
5	Obr. Royal	Chaco
6	Rosario C.	FC. Oeste
7	S. Lorenzo	Gimnasia
8	Boca J.	Huracán
9	V. Sarsfield	Independ.
10	Banfield	Newell's
1R	Chacarita	River Plate
2R	Platense	Tigre
3R	Racing	Lanús

Si tiene Ud. 10 resultados correctos preséntese inmediatamente en nuestras oficinas o llame al teléfono 2563.— Por cada fila vertical el participante abonará Bs 50.— Entregue Ud. el cupón integro, sin cortar.

"FUTBOL-TOTO" EL DIARIO — 23/24 OCTUBRE DE 1954.

	A 30				B 30				C 30			
	Fila 1	Fila 2	Fila 3	Fila 4	F 1	F 2	F 3	F 4	Fila 1	Fila 2	Fila 3	Fila 4
	1 X 2	1 X 2	1 X 2	1 X 2	1 X 2	1 X 2	1 X 2	1 X 2	1 X 2	1 X 2	1 X 2	1 X 2
1												
2												
3												
4												
5												
6												
7												
8												
9												
10												
R1												
R2												
R3												

Si Ud. pronostica la victoria del club 1, coloque la cruz en la columna 1. Si cree, que el club 2 gana, colóquela en la columna 2, y si pronostica empate, marque en la columna X.

Ponga las cruces con claridad. No corrija en los empates B y C.

DIRECCION: .....

NOMBRE: .....