Air France TRANSCONTINENTAL INFORMACIONES

EL DIARIO

Fundado por Jose Carrasco el 5 de Abril de 1904.

AÑO LI — Nº. 17.056. Edición de 8 páginas — Precio del ejemplar Bs. 20.— La Paz, Lunes 21 de Junio de 1954.

Air France pasajes en TRANSCONTINENTAL

Los Rebeldes se Limitan a Efectuar Actos de Hostigamiento, Dice el G. de Guatemala

La radio oficial afirmó que algunos aviones rebeldes son piloteados por norteamericanos.— Advirtió que el ejército invasor marcha sobre la capital e hizo un llamamiento al pueblo para que esté alerta.— Se prepara la defensa de Ciudad de Guatemala con contingentes obreros.— Las organizaciones campesinas entregan las listas de sus miembros al ejército.

Guatemala, 20 (U.P.)— El Alto Mando del Ejército emitió un comunicado poco después de las 4 de la tarde, anunciando que "hasta el momento los revoltosos no han iniciado ninguna acción militar de importancia, limitándose a efectuar una serie de actos de provocación, hostigamiento y terrorismo".

El comunicado añade: "En lo que hace a actividades terrestres en el sector fronterizo con Honduras, han realizado pequeñas incursiones por algunas aldeas y caseríos guatemaltecos, pero sin provocar ningún choque armado con el ejército, frustrándose los intentos de los invasores de provocar incidentes fronterizos que comprometan a Guatemala en una guerra internacional".

Sigue diciendo que aviones procedentes de Honduras y Nicaragua han efectuado vuelos de "hostigamiento y terrorismo" sobre la capital y algunas poblaciones del interior de la república.

RUMORES SOBRE EL CORONEL CASTILLO

Dice el comunicado que los rumores que aseguran que "el ex-coronel Carlos Castillo Armas se encontraba en territorio nacional, son completamente falsos, pues de ser así ya hubiera sido capturado, como en efecto lo será de pisar tierra guatemalteca".

Expresa que "todas estas actividades no pasan de ser amagos de ataque y actos de terrorismo, tipificados por el criminal ametrallamiento de la población civil, y una campaña de rumores tendenciosos que no han amedrentado la seria intervención del ejército, que se mantiene firme en su puesto, ni ha logrado quebrantar la moral ciudadana".

Termina diciendo el Alto Mando del Ejército que el gobierno "está sólidamente respaldado por el pueblo y el ejército leal y pundonoroso, que forman un frente unido que sabrá responder adecuadamente".

ALERTA AL PUEBLO

Méjico, 20 (U.P.)— La radio del gobierno de Guatemala advirtió esta noche que un "ejército rebelde" marcha sobre la ciudad de Guatemala.

En transmisión escuchada aquí "La Voz de Guatemala" dijo que daba la advertencia para "poner en estado de alerta" al pueblo.

Al mismo tiempo, la emisora oficial indicó que aviones antigobiernistas hicieron blancos en la capital guatemalteca anoche. La emisora dijo: "Ningún ciudadano guatemalteco, cualquiera que sea su ideología, perdonará jamás el bombardeo sufrido anoche".

Esta fué la primera mención de un ataque aéreo rebelde contra la capital guatemalteca en las últimas 24 horas.

Con anterioridad la emisora, diciendo que algunos aviones rebeldes eran piloteados por norteamericanos, expresó que espías del gobierno en el ejército rebelde habían dado advertencia con tiempo suficiente entre el decollage de los aviones enemigos y su llegada sobre los objetivos para "frustrar" los intentos de ataque.

Subrayó la emisora que la noticia de que los rebeldes se desplazaban hacia la capital no había sido confirmada. No dió la fuente de su información.

COMUNICADO OFICIAL

El breve boletín decía: "El ejército rebelde se está dirigiendo hacia la ciudad de Guatemala".

Además, el gobierno pidió a todos los sindicatos de las vecindades de la capital que no lo hayan hecho, que entreguen sus nóminas de miembros al gobierno, para que éste pueda preparar la defensa de la capital.

Este llamamiento estaba dirigido especialmente a los conductores de camiones y al sindicato de trabajadores ferroviarios, ordenando a estos últimos a estar listos para "defender al gobierno y al ciudadano presidente Jacobo Arbenz".

En el mismo anuncio, que duró alrededor de un minuto, el gobierno advirtió "a quienes están invadiendo el país, de que no podréis contar con los obreros ferroviarios".

Entre tanto, el principal dirigente comunista guatemalteco habló por radio hoy para reiterar su apoyo a Arbenz. El jefe de la Confederación Nacional de Campesinos y de la Confederación Guatemalteca del Trabajo, aseguró a los oyentes que las dos organizaciones apoyan al gobierno.

CONTINGENTES CAMPESINOS

El dirigente, Leonardo Castillo Flores, dijo que los campesinos "están listos para defender al país".

"Todas las organizaciones de campesinos de la nación —dijo Castillo Flores— han entregado las listas de sus miembros al ejército nacional. También están cooperando con la guardia civil para recobrar las armas y municiones que aviones "piratas" lanzan a los traidores".

Este dirigentes obreros mencionó no menos de siete localidades diferentes sobre los cuales se han lanzado armas con paracaídas.

Víctor Manuel Gutiérrez, secretario general de la C.G.T., dijo por su parte que "los trabajadores están dispuestos a ofrendar sus vidas en la defensa de nuestra democracia".

Añadió que la Confederación ha colocado a sus miembros "a las órdenes del presidente y del jefe de las fuerzas armadas", y aseguró a los oyentes de la radio que "los trabajadores de Guatemala no fallarán ante la nación".

Gutiérrez anunció que la C. G. T. había informado a la Federación Mundial de Sindicatos y la Confederación de Trabajadores de América Latina "de la situación que encara nuestro país".

PRONOSTICO REBELDE

Tegucigalpa, 20 (U.P.)— (Por teléfono).— Los dirigentes del movimiento contra el gobierno de Guatemala esperan que su revolución triunfe dentro de 48 horas. Así lo declaró en entrevista telefónica con la United Press Luis Valladares, uno de los dirigentes del movimiento, ahora exilado en esta capital.

Valladares dijo que según sus últimas noticias, las diversas columnas de las "fuerzas de liberación" siguen avanzando hoy domingo "sobre sus objetivos". Declinó, sin embargo, especificar cuáles eran esos objetivos, pero dió a entender que uno de ellos es la propia capital guatemalteca.

Valladares dijo asimismo que las noticias que se recibían desde Guatemala eran alentadoras, pues se sabía que la población se estaba pronunciando contra el gobierno, y uniéndose a las fuerzas del coronel Carlos Castillo Armas.

HAYA DE LA TORRE OPINO NUEVAMENTE SOBRE GUATEMALA

Montevideo, junio 20. (UP).— Raúl Haya de la Torre expresó la opinión de que el problema comunista de Guatemala ha sido exagerado. El fundador y jefe del partido aprista peruano hizo declaraciones a la prensa, a su llegada a esta capital.

Requerida por los periodistas su opinión sobre el candente problema de Guatemala, el político peruano expresó que debían tenerse en cuenta diversos factores, para recalcar: "no creo que el peligro comunista sea tan grave como se lo considera".

Explicando su parecer, Haya de la Torre dudó de la peligrosidad del comunismo guatemalteco, insistiendo en que había sido exagerada por estar ligado el problema a muchos intereses.

Señaló que también se ha hablado mucho del comunismo en Méjico, pero que la verdad es que en ese país, donde existe absoluta libertad, el comunismo carece de importancia.

"Debe tenerse en cuenta —dijo— que se usa mucho aplicar la calificación de partidos totalitarios, incluso al aprismo, que es democrático y el único organizado del Perú, cuya misión preponderante es la democracia interna y la solidaridad continental".

A. EDEN VOLVIO AYER A LONDRES DE LA REUNION DE GINEBRA

Londres, junio 20. (UP)— El ministro de Relaciones Exteriores Anthony Eden regresó hoy de Ginebra. El avión en que vino aterrizó a las 4 y 35 p.m. Eden fué muy aplaudido por las personas que se habían congregado en el aeródromo para recibirlo.

En declaraciones a la prensa, dijo el recién llegado:

"El primer resultado importante de la conferencia de Ginebra, alcanzado después de muchas semanas de negociación, es el convenio entre los representantes de los comandos en Viet nam.

"Hemos concertado contactos similares respecto de Laos y Camboya.

"La conferencia ha resuelto permitir el trascurso de 21 días para ver qué progreso puede hacerse con estos tres juegos de arreglos.

"No puedo predecir su resultado, pero cuando menos se ha alcanzado un acuerdo para realizar contactos que son políticamente necesarios y ha de establecerse la cesación de las hostilidades en Indochina.

"Entre tanto, la conferencia proseguirá sus labores en cosas tales como la vigilancia. Tengo el convencimiento de que podíamos alcanzar en las circunstancias".

NO HAY PILOTOS DE E. U. EN GUATEMALA DICEN LOS REBELDES

Tegucigalpa, junio 20. (UP).— El cuartel general revolucionario guatemalteco calificó de "completamente falsas," las acusaciones hechas por el delegado de Guatemala en las Naciones Unidas, de que pilotos norteamericanos luchaban por el bando rebelde.

El desmentido fué hecho por Luis Coronado Lira, Secretario del coronel Carlos Castillo Armas, líder de la revuelta. Dijo: "no hay extranjeros en nuestra fuerza aérea.

La acusación del gobierno es completamente falsa. No tenemos pilotos norteamericanos en nuestro bando". Insistió en que el "ejército de liberación" está integrado exclusivamente también por guatemaltecos.

"Son falsas todas las versiones propagadas por el presidente Jacobo Arbenz y sus hombres, en el sentido de que hay extranjeros en nuestro ejército. Nuestros soldados son exilados guatemaltecos que regresan a nuestra patria"

Está a la muerte el dramaturgo español Jacinto Benavente

Madrid, 20 (U.P.)— Jacinto Benavente está agonizante esta noche, según informaron los médicos que le atienden.

El dramaturgo, que tiene 87 años, ha recibido los últimos sacramentos de la Iglesia Católica anoche.

Está bajo el cuidado permanente de varios médicos en su residencia, a poca distancia de la plaza que lleva su nombre. Los médicos le han dado estimulantes al corazón, pero abrigan pocas esperanzas de que pueda sobrevivir a una complicación a la vejiga y una neumonia que debilitó su estado físico el invierno pasado.

EL CUARTEL GRAL. DE CASTILLO ARMAS ESTA EN UNA ALDEA

Tegucigalpa, junio 20. (UP). (Por Teléfono).— El ex coronel del Ejército guatemalteco Carlos Castillo Armas está dirigiendo el movimiento contra el régimen de Jacobo Arbenz "desde una pequeña aldea en algún lugar de Guatemala", dijo hoy su Secretorio Luis Coronado Lira.

Este, que se encuentra en la sede del movimiento revolucionario en la capital hondureña, declinó revelar el nombre de la aldea desde la cual opera Castillo Armas por razones de seguridad.

Por las mismas causas no pudo dar nombres o distancias acerca del avance de las fuerzas invasoras. Dijo, sí, que el movimiento "sigue arrollador y triunfal", y que gana adherentes en el interior del país.

Coronado Lira dijo que, en su opinión, el gobierno no enviaba fuerza aérea a combatir las fuerzas invasoras "porque tiene temor de que los pilotos no vuelvan a sus bases y se pasen a nuestro lado". Dijo que por la misma razón el gobierno tenía acuartelados a la mayor parte de las tropas, pues "si fueran enviadas en contra nuestra, ocurrirían muchas deserciones, y el gobierno comunista tiene temor de que ello ocurra".

Según Coronado Lira, a habido pronunciamientos en favor de los invasores en varios pueblos, aunque no grandes, de los departamentos de Alta Verapaz, San Marcos, Retaluleu, Hueuetenango y Quezaltenango.

FUE SOMETIDO A UNA OPERACION EL EXPDTE. H. TRUMAN

Kansas City, Missouri, junio 20. (UP).— El ex presidente de la república, Harry S. Truman, fué sometido en las primeras horas de hoy a una operación de urgencia. El Dr. Wallace R. Graham, su médico en la Casa Blanca, le extrajo la vesicula biliar, que estaba gangrenada, y también el apéndice. Dos horas y 10 minutos tomó la operación.

Guatemala Presentó una Nueva Queja

Washington, 20 (U.P.)— Guatemala denunció ante la Comisión Interamericana de Paz que ha sido emprendida "una agresión criminal extranjera" contra ese país.

Al mismo tiempo Guatemala pidió a la Comisión que espere a que el Consejo de Seguridad de las Naciones Unidas tome una decisión acerca de una denuncia similar, antes de adoptar medidas.

La nota guatemalteca que contiene la denuncia fué entregada anoche por el Encargado de Negocios de Guatemala, Alfredo Chocano al presidente de esa Comisión, Luis Quintanilla.

Luego de recibir la nota Quintanilla convocó a la Comisión que está formada por la Argentina, Brasil, Cuba, Méjico y Estados Unidos para anunciar la entrega de la denuncia.

La Embajada de Guatemala dió el siguiente comunicado:

"Anoche el gobierno de Guatemala denunció ante la Comisión Interamericana de Paz "que se está desarrollando una agresión criminal extranjera contra Guatemala. Guatemala pidió que la Comisión Interamericana tome nota de la grave situación existente pero que se abstenga de tomar medidas contra la actuación del Consejo de las Naciones Unidas ante cuyo organismo recurrió Guatemala el 18 de junio".

Quintanilla informó a la United Press que probablemente convocará oficialmente para mañana a la Comisión para "estudiar la situación a la luz de cualquier medida que pueda tomar hoy el Consejo de Seguridad".

Asegúrase que la Invasión a Guatemala ha Perdido su Impetu del 1er. Momento

San Salvador, 20 (U.P.)— La República de El Salvador cerró su frontera con Guatemala, a medida que llegan aquí indicios de que la invasión ha perdido el ímpetu del primer momento, y que los dos bandos se preparan ahora para la lucha intensa y más dilatada.

En medios informados se dice que el hecho de que el coronel Carlos Castillo Armas no haya establecido aún un gobierno "de facto" indica que no tiene control suficiente de ningún punto clave como Puerto Barrios, por ejemplo, que pudiera ser la sede lógica de su gobierno.

Puerto Barrios daría a los rebeldes facilidades para operaciones aéreas y navales y quitaría todas las comunicaciones ferroviarias al gobierno de Arbenz.

Las mismas fuentes señalaron que el mayor ritmo de las operaciones aéreas indica que Castillo Armas está utilizando esa rama de sus fuerzas para el "ablandamiento" psicológico del gobierno. Sin embargo, basándose en noticias recibidas aquí dijeron los informantes que se carece de información acerca del paso al bando rebelde de sectores importantes de población.

ARBENZ GANA ADICTOS

Se ha dicho que esos mismos ataques aéreos podrían crear resentimiento contra los rebeldes.

Las fuentes informantes dijeron que a medida que transcurren los acontecimientos, pareciera que Arbenz va ganando en lugar de perder partidarios.

Sin embargo, subrayaron que no puede hablarse de fracaso de la revolución todavía, si bien estiman que Castillo Armas aparentemente perdió en el comienzo una buena oportunidad de asestar un golpe definitivo con su fuerzas —que se calculan que fueron inicialmente 600— pero que han ido ganando con el enrolamiento de voluntarios.

Se tiene entendido aquí que Castillo Armas estableció su cuartel general avanzado en Copan, pueblo hondureño próximo a la frontera con Guatemala.

RUSIA VETO LA TRANSFERENCIA DEL PROBLEMA GUATEMALTECO A LA OEA

Durante la prolongada sesión que realizó ayer el Consejo de Seguridad de la ONU, la Unión Soviética utilizó su derecho al veto para oponerse a que la demanda del gobierno guatemalteco fuese transferida de las Naciones Unidas a la Organización de Estados Americanos.

Naciones Unidas, 20 (U.P.) — Guatemala acusó esta tarde en las Naciones Unidas que su capital ha sido bombardeada por aviadores norteamericanos, y propuso al Consejo de Seguridad que éste envíe una comisión para que, sobre el terreno, "consulte, investigue, escuche y hable".

Brasil propuso que el problema fuese enviado a la Organización de los Estados Americanos, y Colombia secundó la moción subrayando que era un deber tomar esa medida.

Estados Unidos no contestó inmediatamente a las acusaciones fomuladas por Guatemala y el delegado ruso Semyon K. Tsarapkin, en su primera intervención en el debate, se opuso a que el problema de Guatemala fuese enviado a la O.E.A.

DENUNCIA GUATEMALTECA

El Dr. Eduardo Castillo Arriola jefe de la delegación guatemalteca en las Naciones Unidas, después de declarar que en su país no hay una rebelión, sino que es objeto de una "invasión extranjera en la que sólo figura un número insignificante de guatemaltecos", declaró: "La capital de mi país, Coban y otras ciudades han sido bombardeadas por aviones no identificados, pero cuya nacionalidad es más o menos conocida. A las 9 y media de la mañana de hoy, la capital fué bombardeada por un avión que por falta de combustible fué a caer en Tapachula, Méjico, con dos tripulantes heridos. Méjico dirá si esos aviadores son o no son norteamericanos".

ACUSACIONES DE RUSIA

Semyon K. Tsarapkin, de la Unión Soviética, habló luego, diciendo que el Consejo estaba frente a un caso de "flagrante agresión" de un Estado Miembro de las Naciones Unidas y que el Consejo estaba obligado a actuar de inmediato para poner fin a la agresión.

Dijo que Guatemala es un país pequeño, que "será aplastado" mientras la O.E.A. discute su suerte. Dijo que Estados Unidos ha estado preparando una acción de la O.E.A. contra Guatemala y que la resolución ahora presentada para pasar el caso a ese mismo organismo, "en el cual Estados Unidos es el amo", era "ridícula".

Agregó que el crimen de Guatemala era haber querido "limitar el apetito de la United Fruit Company" y que el Consejo estaba frente a "un ejemplo típico de la actitud de Estados Unidos hacia los países pequeños".

Insistiendo en que el asunto no debía ser pasado a la O.E.A. Tsarapkin dijo que el Departamento de Estado y los senadores norteamericanos no habían ocultado su júbilo por la invasión. La razón de ello, dijo, es muy sencilla: Muchos senadores y altos funcionarios del Departamento de Estado tienen intereses materiales en la United Fruit Company.

VETO SOVIETICO

Naciones Unidas, 20 (U.P.) Rusia vetó la proposición brasileño-colombiana de pasar a la Organización de los Estados Americanos el problema de la invasión de Guatemala por fuerzas contrarias al gobierno que preside Jacobo Arbenz.

Rusia, por intermedio de su delegado Semyon K. Tsarapkin, vetó la moción en la sesión del Consejo de Seguridad de las Naciones Unidas, que fué convocada con carácter de urgencia a petición de Guatemala.

Tsarapkin emitió su veto después que el delegado norteamericano Henry Cabot Lodge advirtió a Rusia que debía "permanecer fuera de este hemisferio".

La moción de Brasil y Colombia —con la enmienda francesa instando a ambos bandos a poner término a la lucha— fué aprobada por 10 votos contra ner término a la lucha— fué emitido por Rusia, que así dió su sexagésimo primer veto en el Consejo de Seguridad.

RESOLUCION APROBADA

Luego el Consejo aprobó por unanimidad la resolución francesa exhortando a "la inmediata terminación de toda acción que pudiera causar derramamiento de sangre" en Guatemala, y pidiendo a los miembros de las Naciones Unidas de "abstenerse, de acuerdo con el espíritu de la Carta", de dar ayuda a tal acción.

Antes de votarse esta resolución Hoppenot lamentó el veto soviético, diciendo que una vez más el Consejo de Seguridad quedaba paralizado por él.

Tsarapkin dijo que no estaba de acuerdo con esas palabras, y expresó que si se hubiese aprobado la resolución brasileño-colombiana entonces se habría producido parálisis del Consejo. Añadió que la posición rusa era que el Consejo de Seguridad debería conocer del asunto.

Gouthier explicó, en representación de Brasil —y luego se adhirió a sus palabras Echeverri Cortés de Colombia— que votaba por la resolución francesa en el entendido que ello no impedía que la Organización de Estados Americanos tomara las medidas apropiadas, como lo había declarado claramente el representante francés.

El Consejo levantó su sesión a las 8.02 p.m., después de cuatro horas 49 minutos de debate.

INTERVENCION DE UN ESPECTADOR EN LA SESION DE LAS N. U.

Naciones Unidas, junio 20 (U.P.). Un espectador que ocupaba un asiento en la galería de visitantes de la sala de sesiones del Consejo de Seguridad, interrumpió la sesión cuando trató de intervenir mientras hablaba el delegado soviético dando gritos de "detened la guerra de Guatemala".

El espectador, no identificado, fué localizado inmediatamente por guardias de las Naciones Unidas, pero no pudieron hacerlo callar.

Volvió a gritar: "Abajo la invasión de Guatemala por el Departamento de Estado norteamericano".

El individuo fué sacado después de su asiento y del recinto de sesiones, en medio de sus protestas.

El incidente se produjo en momentos en que el delegado soviético Semyon K. Tsarapkin expresaba oposición a la moción de Brasil y Colombia para enviar el caso de Guatemala a la Organización de los Estados Americanos.

El individuo fué llevado a la sala de Seguridad de las Naciones Unidas en el primer piso, y no alcanzó a ser interrogado por los corresponsales de prensa, radio y televisión. El espectador siguió protestando ante los guardias diciendo: "Me oirán en público. No hablaré a nadie sólo".

La puerta de la sala de Seguridad se cerró trás él y allí empezó su interrogatorio.

Numerosos asilados en las embajadas de C. de Guatemala

Tegucigalpa, junio 20 (U.P.). — Los revolucionarios guatemaltecos anunciaron que el jefe del ejército de su país, coronel Carlos Enrique Díaz, y otros 40 oficiales se han refugiado en diversas Embajadas en la capital.

El licenciado Luis Coronado Lira, Secretario del Jefe Revolucionario Cnl. Carlos Castillo Armas, dió esa noticia al referirse a una transmisión de la emisora oficial de Guatemala, según la cual el Presidente Jacobo Arbenz ha tomado personalmente el mando del ejército debido a la "deslealtad" de ciertos elementos.

Coronado Lira agregó que numerosos soldados también se han "desbandado" a causa de los bombardeos aéreos efectuados por los rebeldes contra la capital guatemalteca. Dijo que esta mañana se volvió a atacar a la ciudad y se arrojaron bombas sobre objetivos militares, entre ellos el cuartel de la guardia de honor.

Expresó asimismo Coronado Lira, que según las informaciones propaladas por la radiodifusora clandestina de los rebeldes, situada dentro de Guatemala, existe cierto pánico en todo el país.

Anunció que el movimiento es exclusivamente interno y que las fuerzas que luchan contra el gobierno de Arbenz no salieron de Honduras, sino que se levantaron en puntos cercanos a la frontera. Añadió que el gobierno de Honduras no hubiera permitido la formación en su territorio de fuerzas armadas para invadir a Guatemala.

Severo racionamiento de gasolina en la capital de Guatemala

Guatemala, junio 20.— (UP). El gobierno ha impuesto un racionamiento estricto al uso de gasolina por particulares. Unicamente podrán ser abastecidos de combustible, sujetos a ciertas restricciones, los vehículos oficiales, los de sanidad pública y los de la profesión médica en casos de urgencia.

No se ha dado a conocer hasta el momento disposición oficial alguna que confirme la noticia recibida del extranjero de que el presidente Arbenz haya asumido el mando supremo del ejército.

La ciudad está tranquila y no se han recibido noticias de encuentros entre rebeldes y fuerzas del gobierno.

LAS TROPAS DE J. ARBENZ LUCHARAN EN SUELO GUATEMALTECO

Washington, 20 (U.P.)— El Encargado de Negocios de Guatemal Alfredo Chocano, declaró que su gobierno "desmiente enfáticamente" las noticias de Tegucigalpa, de que los ejércitos rebeldes avanzan hacia la capital sin oposición.

Dijo el diplomático que el desmentido le fué transmitido hoy por el ministro de Relaciones Exteriores Guillermo Toriello, en una conversación telefónica que tuvo con la capital de su país.

Chocano afirmó que el ejército de Guatemala ha dejado que avancen los rebeldes unos pocos kilómetros desde la frontera hondureña, a fin de evitar choques con las fuerzas armadas de Honduras.

"Los invasores —dijo Chocano — han intentado atraer nuestro ejército a una batalla cerca de la frontera, para justificar una invasión extranjera total, que podría derivar de tales choques en la frontera".

Desmintió también que se hubiesen producido levantamientos contra el gobierno del presidente Jacobo Arbenz. "El ejército de Guatemala —manifestó Chocano — está siguiendo instrucciones al mantener oposiciones de contención. No ha habido hasta ahora encuentros de importancia.

"Los rebeldes hicieron una tentativa para avanzar más allá de posiciones cercanas a la frontera en el sur de la provincia de Chiquimula, pero fueron rechazados tres breve lucha".

NO HUBO MOTINES ESTA VEZ

MANSUR ADABI, DE 23 AÑOS, PROFESOR MAHOMETANO, aparece aquí con su esposa Zaiton Binte Jahuri, de 14 años de edad, después de haber contraido matrimonio en Singapur. Hace tres años, Adabi se casó con Bertha Hertogh, una muchacha de 13 años. — El Juzgado anuló este matrimonio y la decisión del Juez provocó motines en las calles, en los cuales perecieron 17 personas y más de 200 personas resultaron heridas. (U.P).

AVISOS ESPECIALES

MAX SCHNEEMANN

Sucesor

PRADO Nº 123 FRENTE

HOTEL SUCRE

Juego de comedor 16 piezas para trabajo garantizado

Juego de living. 5 piezas desde 42.000.— flamante

1 cama turca

Baúl ropero casi nuevo

Calentador "Sepco". 50 galones en perfecto estado

Maquina de escribir "Torpedo" portátil, último md

Escritorios con 4 cajones

ATENCION

Establecimientos Industriales Café "El Trópico" al inaugurar su moderna fábrica, le ofrece la su maxima expresión de elaboración técnica, café selecto todo, en su flamante local Max Uhlredes 658 Teléfono 2468. 29525

TERRENO

Evite que su dinero se desvalorice, compre un terreno en Obrajes, superficie 600 m2. grandes facilidades de pago. Tratar Rodriguez Av Montes 703. 30528

VENDO CASAS

Renta y residenciales Ref.: Av Busch 415 3063

VENDO

Mesa y sillas de comedor, catre tomado para niños. Av. Saavedra 9. 4617

COMPRESORA

Con pistla para pintar al duco compro. Potosí 223. Tel. 2940. 8615

TUBLOTEX

Tejas, tubos y bloques de la mejor calidad en plaza. Movilidad propia. Fábrica y ventas, Av. Villamani 335. antes Av. Frias Miraflores. 9615

CHEVROLET 1952

Vendo automóvil nuevo. Referencias: Mercado 52. 6615

COLECTIVO

En venta marca G.M.C., de la mejor línea. Referencias: Calle Bucre 570 altos de horas 12.30 a 2. 8615

VENDO

Vivienda con ámplios galpones, depósitos, patio, sobre 250 M2. sobre Avenida, un paso estación ferrocarriles. Casita próxima Parque Infantil Sopocachi, ocasión 1.800.000, tiene deuda Comercio 407. Tel. 3123. 5618

TEJAS

Las únicas fábricadas mecánicamente a vibración y con pinturas impermeables. No hay mejores tejas que las que fabrica la CIA. DE MATERIALES DE CONSTRUCCION. Av. Camacho. Edificio Bernardo, segundo piso. Teléfono 5539. Correo No. 557. 16615

MOTOR MARINO

Johansson 10 H.P., vendo. — Sánchez Lima 561 Sopocachi. 10616

VENTA

Un chalet nuevo en Miraflores, calle Chichas, con todas sus comodidades. Ref.: Calle Bozo 71. 7617

EN VENTA

Para médicos e ingenieros, un electrocardiógrafo marca "Sanitas" y un nivel "Fannel", ambos alemanes, sin uso. Ref.: Indaburo 360. 7617

VENTA

Una prensa plana de imprenta marca "Marinoni" Ref.: Bozo 71 7617

REFRIGERADOR

Eléctrico vendo. Teléfono 2619. 4618

COCINA

Eléctrica vendo. Teléfono 2619 4618

CALEFON

Eléctrico vendo. Teléfono 2619 4618

REFRIGERADOR

Electrico vendo. Juan de la Riva 22 4618

TERRENO

Sopocachi alto vendo. Teléfono 2619. 4618

COMPRO

Llantas 16 por 650 y 16 por 900. Teléfono 2619. 4618

VENDO

Camion Chevrolet 52 recorrido 7500. Rodriguez 279 Peñaranda. 4618

OCASION

Hermosa radiola Telefunken de último modelo, a precio de ocasión, liquida Comercial Murillo 557. 3619

SE COMPRA

Rotura de vidrio. Tiahuanacu No. 7. 6619

EN VENTA

Una casa situada en el primer pasaje de la calle Nataniel Aguirre No. 48. Ref.: León de la Barra No. 408. 3619

TELEFONO

Particular, se vende. Jenaro Sanjinés No. 417. 7619

BOTELLAS

De aceite vacías, desde 6 botellas. recojemos a domicilio. Llamar por teléfono al 3699. 15619

SIRVIENTA

Se necesita. Av. Arce 553, cuarto piso. Teléfono 4776. 3619

SE VENDE

Chevrolet modelo 1952. Edificio Sickinger, Oficina No. 7. Teléfono 3201. 3619

CAMIONETA

Vendo marca Chevrolet modelo 1952 de 1/2 tonelada. Dirigirse: Yanacocha 425. Oficina 28. Sr. Villanueva. 3619

VENDO

Juegos dormitorio, comedor y piezas sueltas, Indaburo 697. Peñaranda. 4619

COCINERA

Necesito urgente con certificados para trabajar con familia extranjera. Pago buen sueldo. Av. Zalles No. 2. Obrajes. Teléfono 4962. 3619

CAMIONES

Chevrolet y Dodge, se vende por motivo de viaje. Ref.: Calle 3, No. 20 Obrajes. 3619

CARPINTERO

Necesito. Indaburo 155. 3619

COMPRESORA

Con pistola, para pintar al duco, compro. Potosí 223. Teléfono 2940. 8619

POR VIAJE

Vendo living cinco piezas, cama turca dos plazas. Ref.: Andrés Muñoz 1060. 3619

VENDO

Mostrador vitrina tamaño 2 metros. Ramona Sinosain 521 (Riosiñho). 5619

NECESITO

Departamento confortable en alquiler o anticresis. Ref.: 20 de Octubre 888 o teléfono 6279. 3619

SUMADORA

Vendo excelente máquina de sumar marca Borraughs Estudios Cevigral. Tiquina 39. 3619

ATENCION

Zapateros vendo chinches para armar. Dirigirse: Calle Capitán Echeverría Torrelio No. 382. 4619

EN VENTA

Máquina completa para Fábrica de Bebidas Gaseosas. Saturadora con motor eléctrico. Soldado Tejerina 228 (San Pedro). 5619

CALEFON

Vendo. Camacho 45 1e. piso Of. 3. 2620

MAQUINA

Escribir, carro largo, vendo. Camacho 45 1er. piso Of. 3. 2620

AUTOMOVILES

Chevrolet 1952, 1949, 1948: Buick 1951, 1947, Ford 1950, vendo. Camacho 45 1er. piso Of. 3. 2620

LLANTAS

6.70 x 15 compro. Camacho 45 1er. piso Of. 3. 2620

MAQUINA

Singer, compro. Camacho 45 1er. piso Of. 3. 2620

LLANTAS

900 x 16, vendo. Camacho 45 1er. piso Of. 3. 2026

JEEP

Buenas condiciones, compro urgente. Camacho 45 1er. piso Of. 3 2620

CASA

Un departamento lleno de sol, vendo. Beni 150, Av. Perú. 4620

MOTOR

Flamante sin uso y completo 3 1/4 para De Soto, Dodge, Plymouth, Fargo, vendo. Constitución 110. Av. Perú. 3620

CATRES

De 1 y media plaza nuevos, se vende por motivo de viaje. Humahuaca 37. Parque Riosiñho. 3620

CAMION

Chevrolet 1948, vendo. Sucre 362. 3620

POR VIAJE

Vendo living. Av. Argentina 9, timbre izquierda. 2620

CASILLA

De correo precisamos. Ofertas: Bamby Plastic. Mercado 42, altos. 2620

MOTOR

Chevrolet 1/2 paquete 3—9—16 vendo. Sucre 362. 3620

VENDO

Juegos de comedor alta calidad, con material importado, recién terminados. Eloy Salmón 497. 4620

POR VIAJE

Vendo comedor nuevo. Av. Argentina 9, timbre izquierda. 2620

POR VIAJE

Vendo radio nueva, 7 lámparas, bandas ensanchables. Av. Argentina 9, timbre izquierda. 2620

RAY-BANS

Vendo claros y oscuros, dos tamaños. Ver: Yanacocha 368. Of 14. 5620

TERRENO

De 305 metros cuadrados, en la mejor zona de Miraflores, véndese sin intermedios. Ref.: Av. Camacho 308, segundo piso. Oficina 1. De 10 a 12 y de 15 a 18 horas. Teléfono 3111 o Riobamba 11. 3620

COCINA

Eléctrica de lujo americana, de 4 hornillas, se vende. Casa Juho. Yanacocha No. 454. 2620

OCASION

Vendo balanzas plataforma "Howe" y máquina portátil "Underwood" en perfecto estado. Almirante Grau 51 (tienda). 4620

COSTURERAS

Especialistas para camisas Sport para chicos. Presentarse Juan José Pérez 141 último piso. Horas 8 a 10 y 14 a 16. 3620

VENDO

Lustradora eléctrica nueva para 110. Landaeta No. 249, 3er. piso 3620

EN VENTA

El kiosko más acreditado de La Paz. Ref.: Loayza 51. 3620

MOLINO

Necesítase para molienda finísima cualquier tipo de molino. (tipo martillo u otro) y mezcladora para posta. Ref.: Teléfono 3857. Edificio Cadeja, octavo piso. Oficina "D". 3620

SE ALQUILA

Habitación amueblada, cómoda e independiente. Av. Ecuador, Waldo Ballivián 8. 3620

DOY ALQUILERES

Adelantados por pequeño departamento. Ofertas a los teléfonos 4744 y 3997 Sr. Salinas. 3620

MAQUINAS

De escribir y coser, vendo. Comercial Murillo 557. 3620

RADIOS

De toda marca y tamaño, vendo. Comercial Murillo 557. 3620

FLUORESCENTES

Dos luces, vendo Comercial Murillo 557. 3620

LIVINGS

De ocasión, vende. Comercial Murillo 557. 3620

FOTOGRAFIA

Equipo completo, vende. Comercial Murillo 557. 3620

RADIOLAS

Telefunken, vende Comercial Murillo 557. 3620

SE VENDE

Efectos personales, Calle Manzaneda, primer callejón s/n. Daniel Armaza. 7620

VENDO

Urinarios Standard. Bueno 348. 3620

CANALETAS

Vendo. Bueno 348. 3620

SIRVIENTA

En casa extranjera, se necesita sirvienta con práctica. Cama adentro. Fábrica "Lac". Alto de la Alianza No. 110., entre Parque Riosiñho e Ingavi. 3620

VENDO JEEP

Excelente estado general. Yanacocha 711, bajos. 3620

CAMIONETA

Nueva, media tonelada, poco recorrido, vendo. Horas 10 a 12 y 14 a 17. Yanacocha 711. bajos. 3620

SE VENDE

Una moledora de café eléctrica, una balanza automática, una moledora de fiambres, botellas vacías de Coca-Cola y Canada Dry. Ref.: Calle Santa Cruz No. 264. 3620

TALLERES EMONI

Amueblamiento de calidad modernos y de estilo; tapicería, creaciones exclusivas en decoraciones de cortinados para el hogar; rieles imitación "Kirch" cambios de tapiz y reformas de living. Solicítenos presupuestos. Jenaro Sanjinés 474, interior. 5620

POR VIAJE

Vendo ternos y ropa usada de niños y estufa alemana de kerosene. Avenida Ecuador 777. 2620

VENDO

Máquina portátil y rifle salón Remington automático, completamente nuevos. Andrés S. Muñoz 881. 4620

EN MIRAFLORES

Vendo chalet moderno un departamento. Facilidades pago. Ganga Comercial Alvarez. Potosí 341. Teléfono 2855. 3620

PRESTAMOS

Necesito cuatro millones primera hipoteca. Entrega 2.000.000.— 1.000.000.— 500.000.— Alvarez Herrera. Potosí 341. 3620

REFRIGERADOR

Vendo. Camacho 45 1er. piso Of. 3. 2620

COCINA

Eléctrica, vendo. Camacho 45 1er. piso Of. 3. 2620

RADIO

Precio ocasión, vendo. Camacho 45 1er. piso Of. 3. 2620

EN COCHABAMBA

Regalo fantástico lotes. Av Blanco Galindo. También quinta recreo para industrializarla. Comercial Alvarez. Potosí 341. Teléfono 2855. 3620

AUTOMOVIL 1953

Flamante Chevrolet de Luxe, líquido precio razonable. Oficina Alvarez Herrera. Potosí 341. Teléfono 2855. 3620

MOZO

Para servicio doméstico, necesito con garantía, recomendaciones. Bella Vista (Sopocachi) 209 altos. 3620

KARDEX

Para 1400 tarjetas vendo. Camacho 18, primer piso. 2620

RADIOLA

Sparton cuatro bandas, automático tres velocidades, nueva vendo. Camacho 18, primer piso. 2620

LICUADORA

Flamante cuatro velocidades vendo. Camacho, 18 primer piso. 2620

MAQUINA

Escribir portátiles, Underwood, Optima nuevas vendo. Camacho 18, primer piso. 2620

PICK-UP

Tres velocidades vendo. Camacho 18, primer piso. 2620

COMPRO

Urgente máquinas Singer bobina carro largo, Bicicletas, Licuadoras. Camacho 18, primer piso. 2620

MOTORES

Eléctricos para máquina coser, joyería flamantes, vendo. Camacho 18, primer piso. 2620

LICUADORA

Vendo. Camacho 45 1er. piso Of. 3. 2620

PLANCHADORA

Eléctrica, vendo. Camacho 45 1er. piso Of. 3. 2620

POR VIAJE

Vendo radiola nueva once lámparas. Bs. 190.000.— Juego dormitorio diez piezas Bs. 175.000 Juan de Vargas 252. (2621)

SE VENDE

Llaves Standard y accesorios para artefactos Standard. Potosí 473. (3621)

POR VIAJE VENDO

Radio Philco portátil, cochecito para bebé, catre Simmons 2 plazas. Ref. Comercio 386, tercer piso, horas 3 a 8 p.m. (4621)

ALBAÑIL

Para trabajar mausoleo, necesito. Chuquisaca 125. (3621)

LIBROS

Matemáticas Financieras Henkel, Estática Gráfica, Timoshenko, Resistencia Materiales, Teoría Estructuras. Vendo Av. 6 de Agosto 740. (1621)

PEDALES

Para máquina de coser con mueble importado, vendo. Potosí 185. (2621)

LLANTAS

Compro. Cualquier medida. Teléfono 3804. (2621)

CALAMINA

Compro, cantidad. Teléfono 3804. (2621)

OCASION VENDO

Cocina "Englis Electric" llanta 650 x 16, "Radiomarelli" Ed. Chain cuarto piso. Oficina 1. San Francisco. (1621)

BATIDORA

Eléctrica completa vendo, por viaje baratísimo. Ed. Sickinger oficina 4. (1621)

SINGER

Máquina de coser eléctrica vendo. Ed. Sickinger. Oficina 4. (1621)

BANCO CENTRAL DE BOLIVIA

SE NECESITAN ALBAÑILES

Necesitamos albañiles de primera para trabajos en esta ciudad por contrato. Es requisito indispensable acompañar a la solicitud los certificados de experiencia y cumplimiento; se desestimará las solicitudes que no cumplan esta condición.

Las solicitudes deberán presentarse por escrito en nuestra Sección Técnica hasta horas 12 del día 24 del mes en curso.

SERVICIO AGRICOLA INTERAMERICANO

División de Extensión

EXAMENES DE COMPETENCIA

Para proveer cargos de Agentes Provinciales de Extensión Agrícola en las provincias de Manco-Kapac. Nor Yungas del Departamento de La Paz y otros de la República, se convoca a Ingenieros Agrónomos a concurso de méritos y examen de competencia.

Los interesados deberán presentarse munidos de sus documentos respectivos el día 22 de junio a horas 9.00, en la Oficina Departamental de Extensión: Av. 20 de Octubre Nº 588, para dar los exámenes correspondientes.

La Paz, 14 de junio de 1954

Fábrica "CINTATEX" de N. Abuawad y Cía.

SUCRE (BOLIVIA)

Manufacturas de artículos de pasamanería:

Cintas de seda
Elásticos de algodón y seda
Trencillas de seda
Tiratalle para faldas
Hilera para polleras
Cordones para calzados
Tirantes para caballeros etc.

Ventas al por mayor a precios de fábrica.

Distribuidores exclusivos para toda la República.

MACDONALD & Co. (BOLIVIA) S. A.

Oficina Central.- La Paz: Plaza del Periodista.
Almacén de ventas: Edificio La Salle.
Oficinas Sucursales: Oruro, Cochabamba, Sucre, Potosí, Santa Cruz y Tarija.

Racionamiento de Energía Eléctrica

Con la debida autorización municipal a partir del próximo lunes se introducirán las siguientes modificaciones en el horario de racionamiento de energía eléctrica en las líneas industriales Nos. 1, 2, 3 y 4:

LINEA INDUSTRIAL 1.— Alto de Achachicala, Chacaltaya hasta Beni. Días Lunes y Martes Horas . . . . . 19—20

LINEA INDUSTRIAL 3.— Av. Vásquez, incluyendo La Papelera, Ibusa, Molinera Boliviana, Oxígeno, Casa Cuna, Cervecería Boliviana. Lunes y martes, Horas . . . . . 19—20

LINEAS INDUSTRIALES 2 y 4.— Matadero, Fanase, Molino Bedoya, Colorit, Aguas Potables. Marmolera, Said, Villa Victoria, Cementerio, Alcoholes Venado. Miércoles y Jueves. Horas . . . . . 19—20

El resto del horario queda sin modificarse.

La Paz 19 de junio, 1954

BOLIVIAN POWER COMPANY LIMITED

Miércoles-MURILLO

COMIENZA OTRA FORMIDABLE SERIAL "Columbia"

¡VALEROSOS CABALLEROS DE ANTAÑO EN SU LUCHA CONTRA LOS ENEMIGOS DE SU REY!

Jueves - TESLA

MIRAFLORES - Estreno

SU SONRISA PROVOCÓ UNA LUCHA SORDA Y CRUEL

J. ARTHUR RANK presenta a

TREVOR HOWARD y ANOUK en

La Salamandra de Oro

con HERBERT LOM y JACQUES SERNAS

PRESENTA: DIST. BOLIVIANA DE FILMS

EISENHOWER CON SUS SECRETARIOS

EL PRESIDENTE DWIGHT DAVID EISENHOWER APARECE acompañado de sus secretarios de prensa, James Hagerty (centro) y Murray Snyder, (derecha) cuando se disponía a bajar unas escaleras que tienen el aviso "Camine con cuidado" en el viejo edificio del Departamento de Estado donde se verifican sus conferencias de prensa. — (U.P.)

Probable Fracaso de la Proyectada Reunión Interamericana Sobre el Caso de Guatemala

Por ANITA de CALERS.

(Exclusivo para EL DIARIO)

Guatemala, 20 (AFP). — El proyecto de una reunión consultiva de ministros de Relaciones Exteriores americanos para examinar la situación de Guatemala podría ser abandonado.

Tal es la opinión que prevalece en los medios interamericanos a la luz de las últimas informaciones llegadas a Washington.

La primera reacción recogida en los medios jurídicos y diplomáticos interamericanos acerca del llamamiento hecho por Guatemala al Consejo de Seguridad de la Organización de las Naciones Unidas es que esta gestión se justificará solamente en el caso en que el país demandante puede probar que se trata realmente de una invasión del territorio efectuado por fuerzas de otro país extranjero.

Inclusive en este caso, el país afectado debería recurrir esencialmente al organismo regional respectivo, en este caso a la Organización de los Estados Americanos. Pero a juicio de los medios interamericanos, la situación, tal como se presenta, no indica que se trata de una invasión a Guatemala por extranjeros, sino por elementos exilados guatemaltecos.

GUERRA CIVIL

Se estaría en consecuencia ante un caso, jurídicamente hablando, de guerra civil y no de invasión. Se señala que ningún instrumento interamericano prevé la intervención para casos similares. Inclusive la convención de La Habana sobre los derechos de los estados en casos de lucha interna no prevé situación como esa. Se admite, sin embargo, que la invasión a Guatemala por fuerzas procedentes de Honduras podría violar algunos artículos de aquella Convención que prevé "medidas de vigilancia" por los países que dan asilo a las fuerzas de la oposición de otros países.

Visto el caso desde Washington, dos factores determinarán la acción coordinada a seguir: la actitud del ejército de Guatemala y la duración del conflicto.

ALTERNATIVAS

Si el ejército, actualmente en apariencia dividido, se pone del lado de los revoltosos, la lucha —y en consecuencia el problema— se resolverán en algunos días. Si, sin embargo, el presidente Arbenz puede contar con el ejército y dominar la situación se teme que lo que ahora es conflicto civil y localizado tenga repercusiones en los países vecinos.

La actitud de ciertos elementos políticos influyentes de Méjico provoca aprehensiones en ciertos medios interamericanos que recuerdan, especialmente, el reciente mensaje del presidente Cárdenas al ministro del Exterior de Guatemala, haciendo votos por el triunfo de la causa de éste.

Es evidente que una reunión de consulta se produciría en tal caso. Se está de acuerdo en reconocer en los medios interamericanos que tal reunión se desarrollaría en condiciones extraordinariamente difíciles.

Hablaremos a los Invasores En el Lenguaje de las Armas Dijo el Pdte. Jacobo Arbenz

Ciudad de Méjico, 20 (U.P.) — El presidente guatemalteco Jacobo Arbenz se dirigió anoche a su pueblo a través de la radio oficial de Ciudad de Guatemala para exhortarle a la unidad en defensa de la patria e informarle sobre los últimos sucesos en relación con el movimiento subversivo que dirige el coronel Carlos Castillo Armas.

Arbenz dijo que la aviación rebelde, en un ataque contra la localidad de Chiquimula ametralló el Instituto de Niñas, y anunció que el piloto gubernamental Juan Adolfo Castillo había sido muerto en defensa de su país.

Repitió luego las acusaciones de que los aviadores revolucionarios han arrojado en suelo guatemalteco armas con marcas soviéticas, pero afirmó que las mismas han sido entregadas a las autoridades por los pobladores que las han encontrado.

Arbenz recordó que el gobierno ofreció a Honduras la concertación de un pacto de no agresión y que el país vecino se opuso, calificándolo de innecesario y afirmando que se impediría la acción de los rebeldes, cuando en realidad la invasión comenzó el miércoles 16 con la esperanza de hacer caer al gobierno en el término de cinco días.

También manifestó que por el momento su gobierno se limitará a denunciar los hechos al Consejo de Seguridad de las Naciones Unidas, pero si no obtiene satisfacciones "el pueblo y el ejército hablarán con el mismo lenguaje de los invasores".

EJERCITO INVENCIBLE

El presidente aseguró que el "invencible" ejército guatemalteco saldrá "victorioso" de esta prueba y que así terminará la amenaza contra la libertad del pueblo, instigada, dijo, por "las fuerzas del imperialismo".

Añadió que la tensión internacional que motivó la revolución fué causada por "la campaña tendenciosa de Estados Unidos, Honduras y Nicaragua, y dijo:

"Ningún guatemalteco desea perder la libertad ni su gobierno democrático. Hablaremos a los invasores en el lenguaje que ellos quieren que hablemos: el lenguaje de las armas".

Arbenz expresó que los rebeldes habían prometido "una entrada triunfal en la ciudad de Guatemala para el 25 de junio pero no estarán aquí ni este 25 de junio ni el siguiente".

"Nuestro pueblo puede estar seguro de que nuestros enemigos nunca toman en cuenta un detalle: ese detalle es el pueblo mismo. Todo el pueblo de Guatemala se levantará para defenderse tan pronto se le ponga armas en las manos".

La transmisión fué parcialmente interferida por la emisora clandestina "La Voz de la Libertad", que opera en la frontera de Honduras, pero la radio oficial guatemalteca repitió el texto del discurso media hora más tarde.

El Salvador Adoptará una Política de no Intervención En los Sucesos de Guatemala

San Salvador, junio 20 (U.P). — El gobierno de El Salvador anunció anoche la adopción de una política de "no intervención" en la guerra civil de Guatemala, al mismo tiempo que se recibían informes privados de que la ciudad de Guatemala fué objeto de otro bombardeo y de que se libran combates a la vista de las fronteras de Méjico y El Salvador.

El canciller de El Salvador, Roberto Canessa, dijo a la United Press que su país continuará respetando su tradicional política de no intervención en los asuntos de sus vecinos. Agregó que había recibido del gobierno de Guatemala una copia textual de la queja presentada por dicho país al Consejo de Seguridad de las Naciones Unidas. Se limitó a decir sobre el particular que había "acusado recibo" de la misma.

Dijo el canciller salvadoreño que la queja guatemalteca por inferencia repetía el alegato hecho en 1953 de que El Salvador se entregaba a actos de conspiración contra Guatemala, y reiteró el desmentido hecho por los salvadoreños en dicha oportunidad.

El canciller declaró que se hallaba en contacto cablegráfico con la Embajada de El Salvador en Ciudad de Guatemala, pero subrayó que se transmitían únicamente los mensajes más breves.

REFUGIADOS POLITICOS

Hablando sobre la situación de los refugiados, dijo el canciller que actualmente realiza negociaciones para la evacuación de 15 mujeres y 27 niños que se hallan refugiados en la Embajada salvadoreña en Guatemala. Agregó que los salvadoreños tramitaron durante la semana pasada más de cien casos de esa naturaleza.

La neutralidad salvadoreña en la guerra de Guatemala quedó subrayada, mientras tanto, por informes recibidos de que el gobierno desarmó en la población fronteriza de Santa Ana a dos veintenas de guatemaltecos anticomunistas que se dirigían a Honduras. Se tiene entendido que se permitió al grupo que continuará en su marcha hacia Honduras.

MOVILIZACION OBRERA

Es escasa la información recibida aquí sobre el nuevo ataque aéreo realizado ayer en la mañana contra Ciudad de Guatemala. Sin embargo, en fuentes que inspiran confianza se dijo que se habían recibido informes en el sentido de que los miembros de la Unión de Obreros y Campesinos han recibido armas del gobierno y enviados a hacer guardia en el aeropuerto de Aurora, que es lugar de entrada a Guatemala y se halla situado en un distrito residencial enclavado a cinco kilómetros del centro de la capital.

Guatemala seguía esta noche aislada por aire y mar, pero se tiene entendido que un par de vagones llenos de personas tratan de cruzar la frontera.

En uno de los vagones, según se informó se encuentra el embajador de Guatemala en El Salvador, Miguel Angel Asturias, que viene de la capital guatemalteca. El tren que había de llegar esta noche a El Salvador procedente de la población fronteriza de Zacapa, no ha llegado aún y se presume que fué detenido al otro lado de la frontera.

En fuentes bien informadas se dijo que el ejército guatemalteco perdió ayer dos aviones, quedando reducida en casi un veinte por ciento su fuerza aérea, que consiste de unos 12 aviones de entrenamiento, incluso un par del tipo C - 47. Sin embargo se menciona que la línea aérea guatemalteca dispone de por lo menos otros ocho aviones.

SE SUICIDO AYER EL SENADOR DE ESTADOS UNIDOS LESTER HUNT

Washington, junio 19 (UP).— El senador demócrata Lester C. Hunt falleció en el hospital poco después de medio día aconsecuencia de una herida de arma de fuego que, según la policía, se infligió el mismo esta mañana.

Hunt, que contaba 61 años de edad, venía últimamente muy preocupado por su estado de salud. Después de un largo reconocimiento a que se sometió este mismo mes en el vecino hospital naval de Bethesda, en el estado de Maryland, anunció que no se presentaría a la reelección en los comicios del próximo noviembre.

El senador se hizo un disparo en la sien derecha con una escopeta de calibre 22 que había llevado a su despacho del tercer piso del edificio de las oficinas del senado.

Según el capitán Richard Felber, de la policía Metropolitana, Hunt dejó varias notas, "indicando en todas ellas su quebrantada salud".

El Líder Rebelde C. Castillo Armas, Decretó la Rebelión Abierta Contra Jacobo Arbenz

Tegucigalpa, Honduras, junio 20. (UP).— El Coronel Carlos Castillo Armas, Jefe de las fuerzas rebeldes contra el régimen del presidente Jacobo Arbenz, de Guatemala, declaró hoy que ya ha ocupado "una zona del territorio de la república en nuestro avance victorioso" e hizo un llamamiento a los "gobiernos de los países civilizados para que se nos reconozca beligerencia".

En decreto expedido bajo la firma del líder rebelde, "al asumir la jefatura suprema del movimiento de liberación nacional, se ordenó la "abierta rebelión nacional contra el gobierno comunista de Jacobo Arbenz", al cual califica de "traidor a la patria, el pueblo de Guetemala y la causa de la solidaridad continental".

También se hace un llamamiento de dicho decreto al ejército nacional y al pueblo de Guatemala para que se levante en armas contra el actual régimen guatemalteco.

TEXTO PARCIAL

A continuación el texto parcial del decreto.

"Carlos Castillo Armas teniente coronel de Estado Mayor del ejército de Guatemala y Jefe Supremo del movimiento de liberación nacional;

Considerando que por acuerdo de la oposición organizada de fecha 20 de mayo del año en curso en que concurrieron todas las organizaciones de dentro y fuera del país, así como los organismos coordinadores que me designaron jefe del movimiento de liberación nacional con amplias facultades para organizarlos y dirigirlos, facultándome además para emitir los decretos leyes que sean necesarios para normar la vida civil y militar del país y mientras dure el estado de emergencia...

Por tanto, en el uso de las facultades que me confiere el acuerdo mencionado y al asumir la jefatura suprema del movimiento de liberación nacional, decreto:

REBELION ABIERTA

Artículo primero: la abierta rebelión nacional contra el gobierno comunista de Jacobo Arbenz. Artículo segundo: desconocer el gobierno que preside Jacobo Arbenz por traidor a la patria, el pueblo de Guatemala y la causa de la solidaridad continental.

Artículo tercero: hacer un llamamiento al ejército nacional para que se una a nuestras filas en defensa de la dignidad y la soberanía del país.

Artículo cuarto: hacer saber al pueblo de Guatemala este decreto para que al acuerpar este movimiento liberador se declare en abierta rebelión contra el régimen comunista de Jacobo Arbenz.

Artículo quinto: comunicar este decreto por el organismo correspondiente a los gobiernos de los países civilizados para que de acuerdo con las normas que rigen el derecho internacional se nos reconozca y de beligerancia.

Cúmplase:

Cuarte general en marcha República de Guatemala, a los 18 días de junio de 1954.

Dios, patria y libertad.

Carlos Castillo Armas.— Carlos Salazar, Secretario.— Luis Coronado Lira, Secretario".—

En otro de los considerandos al decreto se dice que "habiendo ocupado ya una zona del territorio de la república en nuestro avance victorioso contra el régimen de Arbenz, zona en la que estamos fuertemente arraigados y ejercemos jurisdicción y soberanía plena, es el caso de hacerlo saber a todos los gobiernos de los países civilizados para que de acuerdo con las normas que rigen en derecho internacional se nos reconozca beligerancia".

9 VICTIMAS CIVILES EN EL BOMBARDEO A CIUDAD GUATEMALA

Méjico, junio 20 (U.P). — La Voz de Guatemala, emisora oficial de ese país anunció anoche que la aviación rebelde causó nueve víctimas entre la población civil al ametrallar las calles de la capital.

También dió a conocer una declaración del banco de Guatemala en que se niegan los rumores de que será devaluado el quetzal.

Por su parte, la radio clandestina de los revolucionarios afirmó que sus fuerzas dominan "siete sectores" de Guatemala aunque no dió el tamaño de los mismos ni su situación. La información se dió en una transmisión dirigida a las fuerzas antigubernamentales para hacerles saber los progresos de la invasión.

El gobierno mejicano anunció anoche que no permitirá que desde su territorio se invada Guatemala. El general Tomás Sánchez Heredia, jefe del Estado Mayor del Ministerio de Defensa, dijo que se han enviado órdenes a todos los comandantes de la frontera para que desarmen a cualquier grupo sospechoso de proponerse atravesar la frontera.

INDIA DETUVO A UN AVION QUE PARECIA VIAJAR A INDOCHINA

Calcuta, 19 (U.P).— India confiscó hoy parte de la carga que conducía un avión francés de pasajeros que se detuvo aquí en ruta a Saigón, después de detener durante la noche a sus 84 viajeros por sospechar que se tratase de personal militar que dirigía a Indochina disfrazado con ropas civiles. Hoy se permitió a los pasajeros continuar viaje.

Sin embargo, las autoridades aduaneras retuvieron algunos paquetes y cajas que encontraron a bordo del avión, por no estar su contenido declarado en el manifiesto.

El gran aparato, que se cree es operado por la línea francesa "CRTAA", fué registrado minuciosamente al aterrizar aquí, al parecer para abastecerse de combustible.

Las autoridades aduaneras del aeropuerto dijeron haber encontrado "uniformes militares regulares" en el equipaje de varios de los pasajeros. Algunos de estos 76 hombres (había además 8 mujeres) tenían en su poder órdenes de destino a varios establecimientos militares. Por su parte, el vice cónsul francés aquí insistió en que se trataba de funcionarios civiles que trabajan en Indochina. Pero los indios manifiestan que también descubrieron algunas armas de fuego — tres revólveres—, además de insignias militares y cascos de acero.

EN UNA FABRICA ATOMICA DE GRAN BRETAÑA

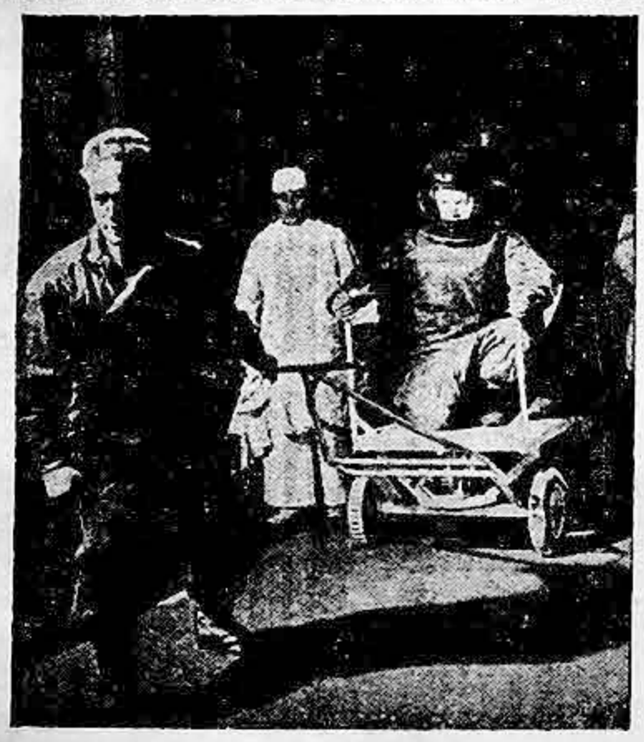

Recientemente se dió libre entrada en la fábrica atómica y secreta británica de Windscale a los representantes de periódicos y revistas, a quienes se mostró la planta donde se produce el plutonio. Conversaron con los científicos y tuvieron ocasión de ver las precauciones que se toman para salvaguardar la salud de los obreros en estos centros atómicos, en los que se está obteniendo valiosísima experiencia con la radioactividad, mediante el uso de tipos especiales de ropas protectivas. Actualmente, se pueden llevar a cabo labor de mantenimiento que se consideraban imposibles en las primeras fases de la producción de plutonio.

En esta fotografía, los obreros se trasladan en un trolley de una sección del edificio a otra. Este sistema de transporte se emplea para impedir que el polvo radioactivo, que pudiera haberse adherido a sus ropas, se extienda por otras partes del edificio.

CALDERO

Apropiado para muchas clases de industrias, se vende Ref. O. Kellert Oruro Casilla 298

6617

SE LIQUIDA

A precios de ganga al por mayor: jabón de lavar nacional; chompas de lana por docenas.

Comercio 407, 3er. piso Oficina 2.

2621

SE ALQUILA

Para estrenar casa junta en calle Méndez Arcos (Sopocachi). Ref. Aspiazu 132 Tel. 2608.

Bs. 550.—

El kilo de Café "Abaroa". Pruébelo y se convencerá de su pureza. Ventas en Av. Sánchez Lima Nº 1041 Sopocachi, pocos pasos de la Plaza Abaroa.

3619

VAT 69

EL MEJOR WHISKY ESCOCÉS

Distribuidores en Bolivia: CRESPO, VELASCO y CIA., Edificio Lazarte. Plaza Veramonte. La Paz

SE NECESITA

Urgente un técnico para la fabricación de bombones en la ciudad de Cochabamba. Dirigirse a Casilla Nº 559. Cochabamba.

10611

LLEGO

Grasa para Panificación
Avena a granel
Lentejas
Maizena
Yerba mate

VENTAS POR MAYOR

Av. Montes 781 interior Sr. FRANCO.

3620

¡Quemaduras!

Póngase Mentholatum pronto y reporta instantáneo alivio. Contiene alcanfor, que calma y refresca. Es también magnífico sedante para las quemaduras de sol. Pruébelo una vez . . . y comprobará su eficacia.

Insista en el legítimo

MENTHOLATUM

TIENDA

Se necesita pequeño local para tienda en lugar céntrico. Se paga derecho de llave.

Referencias: Teléfonos 4360 - 3516 o Casilla 1137 y 1139.

DEPOSITO

Necesitamos en alquiler un depósito amplio, con preferencia cerca a la Aduana Nacional.

Referencias en "COBANA"

personalmente o por teléfono Nº 6717.

H. MUNICIPALIDAD DE LA PAZ

SECCION LEGAL

CITACION

Por orden del Sr. Alcalde Municipal, se cita a los siguientes propietarios al Salón de Sesiones de la H. Municipalidad a horas 9 y 30 del día 21 de los corrientes, con objeto de celebrar audiencia de transacción sobre expropiación de sus inmuebles de acuerdo al Art. 7º del Decreto Supremo de 11 de junio de 1937:

PROPIETARIOS DEL PARQUE ARQUEOLOGICO CANDELARIA v. DE QUIROGA. (Nardín Rivas) HUGO y EMILIO GORRITI. (Calatayud).

La Paz, 19 de junio de 1954.

AURELIO VASQUEZ
Asesor Jurídico.

CONCURSO CULTURAL "EL DIARIO"

Se lo necesita en la secretaría de Redacción de **EL DIARIO**, con suma urgencia, al señor participante en el Concurso Artístico que firma su composición musical con el pseudónimo de LIDIO.

Servicio Cooperativo Interamericano de Educación.

SE NECESITAN ALBAÑILES

PARA TRABAJAR EN LAS CONSTRUCCIONES DE WARISATA — PER FEDERICO ZUAZO 209.

SE NECESITA

SECRETARIA ESTENO - DACTILOGRAFA INGLES - CASTELLANO

Con suficiente práctica y buenos certificados
Presentarse de 14.30 a 17 horas

Calle Potosí Nº 261, Edificio Kavlin 5º piso.

4619

EL DIARIO

Fundado por José Carrasco, el 5 de Abril de 1904.— Decano de la Prensa Nacional.— Condecorado con la Gran Cruz del Cóndor de los Andes.

Director: José Carrasco Jiménez.

Cristianismo y Comunismo

La defensa de los valores positivos y sustanciales la humanidad determinan y a la vez perfilan nuestra sición anticomunista. No es posible en esta época de finiciones radicales adoptar una posición intermedia. se es comunista y, por consiguiente, se acepta la concepón metafísica del materialismo y el poder absorbente del tado que equipara al hombre a una simple máquina proctora, o se es anticomunista por inclinación natural ha a la justicia y la libertad.

La definición de anticomunista y por lógica conecuencia de cristiano, supone vivir apegado a la ley del mor y de la misericordia que modelan la vida humana sde el advenimiento del Evangelio. En nuestra América, cudida acá y allá por los agentes del Kremlin, se hace da día más necesaria la imposición de esta ley del amor la misericordia no sólo para desengañar a los prosélitos Carlos Marx, sino para demostrar que el comunismo cierra un sistema de negaciones que descansan en el cho psicológico de un tremendo y devastador resentiento.

Al montón insoportable de las mentiras comunis- se debe oponer el criterio cristiano de milicia que equipara lo personal y lo social, y concibe el Estado como un strumento al servicio del hombre y jamás el hombre co- un instrumento del Estado.

Frente a la mentira comunista sólo procede le- antar la concepción cristiana de la vida en toda su pleniad sorprendente. En ningún caso se puede aceptar otra alidad u otro camino para conquistar los tesoros supreos de la felicidad a través del amor a la verdad, el respeto a la dignidad humana y el culto a la justicia. El hombre es un simple fenómeno biológico, sino un valor espiritual y trascendente, un fin y jamás un medio. La civilizaón entera se endereza hacia el hombre, a cada hombre, cada yo.

Y por este enderezamiento de la civilización haa el hombre que en la mística católica es el centro del niverso, las realizaciones en el orden social, político o ecomico son imprescindibles factores para llegar a la plea realización de la personalidad, negada por la teoría arxista.

Los comunistas que obran todavía de buena fe enen la debilidad de creerse en posesión de los elemens indispensables para solucionar la multiplicidad de los roblemas que aquejan esta hora trágica de la humanidad. ero no tienen en cuenta la desintegración de todo su sisma frente a la radical negación del espíritu, inventor de s temas sustanciales de la cultura y fuerza extraordinaia en los avances de la humanidad hacia los horizontes el progreso y la felicidad.

De ahí que cuando los comunistas hablan de las aravillas del paraíso comunista con su alto nivel de vida su mucha ciencia y su mucho arte y su mucha industria, impone preguntarles con Don Miguel de Unamuno, ¿paa quién todo ese mundo paradisíaco, si el hombre en la octrina marxista es un grano, un simple tornillo de la áquina estatal que una vez usado ya no juega ningún pael ni función social?. Y en este punto vale citar aquel paaje evangélico que decide que el sábado fué hecho por ausa del hombre y no el hombre por causa del sábado.

Contra el comunismo no cabe otra solución que la el cristianismo integral que acoge al hombre en su plenid material y espiritual, y a través del equilibrio de estas os formas de vida proyecta la existencia en su plano eterno y temporal. En el evangelio además de encontrarse la royección del hombre en el sentido extraterrenal, se ncuentra la solución del conflicto fatal entre la personaidad y la sociedad y por añadidura el secreto de todos los roblemas sociales que afligen a la humanidad angustiada e nuestro tiempo.

Se Comenta la Posibilidad de Construir un Oleoducto Entre Cochabamba y Puerto Iquique

Encontramos en "El Mercurio", de la ciudad de Antofagasta, Chile, un singular comentario a las negociaciones iniciadas por Yacimientos Petrolíferos Fiscales Bolivianos en el vecino país para la exportación de gasolina comercial producida en la refinería "Gualberto Villarroel" de Cochabamba, y a otras actividades chilenas concordantes con este proyecto.

DECLARACIONES

"En la reunión de ayer —dice el diario porteño de 8 del mes en curso— del Centro para el Progreso de Antofagasta, su presidente señor José Papic, pidió, y así se acordó, que fuera incluída en el temario del próximo Congreso de Parlamentarios de la zona Norte la construcción de un oleoducto desde Bolivia a Iquique.

"Expresó el señor Papic que las predicciones de Manuel Aguilar Rodríguez, el gran petrolero mejicano, de que Bolivia se convertirá en el mayor productor de petróleo del hemisferio, se están haciendo realidad como lo demuestra el hecho de haber logrado en pocos meses su autoabastecimiento nacional en productos livianos, gasolina y kerosene, y pesados, diesel y fuel oil.

EXPORTACION

"La producción diaria de Camiri, Sanandita y Bermejo, —agregó— las proyecciones de la explotación de Glenn McCarthy, la de la zona asignada a la Comisión Mixta Boliviano - Brasileña en los llanos de Santa Cruz, así como las de Caupolicán y otras, nos demuestran que dentro de muy poco tiempo Bolivia será un importante exportador de petróleo y de sus derivados, exportación que tendrá que hacerse en considerable parte por el Pacífico.

"Ya se han emplazado importantes refinerías en Sucre y Cochabamba y se encuentran muy avanzadas las negociaciones para la venta de un millón 200 mil litros mensuales de gasolina y derivados de petróleo a Chile.

NUEVO OLEODUCTO

"Todo esto —subrayó el señor Papic— nos da la seguridad de que dentro de muy poco tiempo tendrá que pensarse en la construcción de un oleoducto a la costa del Pacífico y, por razones obvias, la salida de dicho oleoducto tendrá q' ser el puerto de Iquique.

"Creo pues que es oportuno plantear en el Congreso de Parlamentarios de la zona Norte la creación de una Comisión Mixta Boliviano - Chilena que estudie un posible trueque de petróleo y otros productos bolivianos por acero, cobre y otros de producción nacional y, principalmente la construcción de un oleoducto hasta la ciudad de Iquique.

"Este oleoducto conjuntamente con el camino a Oruro y Cochabamba, cuya construcción se está acelerando por el lado boliviano, y cuyo principal obstáculo, el Desaguadero, está por vencerse, será una de las maneras lógicas y justas de entonar la economía de Tarapacá y de las provincias del Norte de Chile.

APOYO

"Las anteriores declaraciones han merecido apoyo en Antofagasta de parte tanto del Cónsul boliviano, señor Víctor Vargas Olmos y del representante de Y. P. F. B., señor Estuardo Otero de la Vega".

Posibilidades de Irrigación en Bolivia y Su Influencia en el Auto - Abastecimiento

La Dirección General de Riegos del Ministerio de Agricultura ha preparado el siguiente informe, que en sí encierra un gran valor informativo, sobre las posibilidades de irrigación en el país y su influencia en el autoabastecimiento.

I.— CONDICIONES AGRICOLAS DE BOLIVIA

Bolivia tiene una superficie territorial de 106.888.600 hectáreas, y un área en labor, que seguramente no pasa de 300.000 hectáreas, o sea cerca del 0.3% de la superficie total del país. No se tiene ningún dato sobre la superficie laborable, pero podemos asegurar que es mayor en relación con la cifra anterior, sobre todo si consideramos las inmensas llanuras del Oriente.

La cantidad de lluvias en el país, así como su distribución mensual y la temperatura, son muy variables. Se sabe que a mayor temperatura, mayor es la precipitación indispensable para el crecimiento de las plantas y viceversa; evidentemente las lluvias que deben tomarse en cuenta, son las que se registran en el período del cultivo, así como su distribución durante el mismo.

Tomando en cuenta los factores anteriores y la clasificación que hace la Dirección General de Riegos de los Estados Unidos (Bureau of Reclamation) para esta clase de estudios, se ha realizado la siguiente clasificación:

1.— Las zonas húmedas.— Son aquellas donde la precipitación y distribución anual permiten un buen desarrollo vegetal y cuando va acompañada de una adecuada temperatura, da origen a una variada y exuberante vegetación; es decir, son aquellas zonas donde no se requiere la irrigación. Corresponden a estas zonas, todo el Departamento de Pando, casi todo el Beni y las regiones Norte de los Departamentos de La Paz, Cochabamba y Santa Cruz. Las zonas húmedas ocupan un 35% de la superficie del país.

2.— Las zonas semi-húmedas.— Son las que en casi todos los años la lluvia es suficiente para el desarrollo de una agricultura sin riego, pero en las que, por ejemplo cada 4 o 5 años, se presenta un año en el que es necesario el recurso de la irrigación. Evidentemente en estas zonas es necesario ejecutar obras de riego para garantizar en forma completa la obtención de la cosecha y el desarrollo de una agricultura intensiva. Claro está que en estas zonas, la necesidad de estas obras no es comparable a la que existe en las zonas semiáridas y mucho menos en las áridas. También aproximadamente podemos decir que con semihúmedas, una pequeña parte de los departamentos de La Paz, Cochabamba y el Norte de Santa Cruz, estas zonas ocupan un 15% de la superficie total del país.

Según el anuario de estadística agrícola y ganadera de 1937-1938, el área probable cultivada en el país, es de 179.346 Has.; correspondiente a 20 principales productos agrícolas. Pareciéndonos baja esta cifra se juzga que ella podría elevarse a 300.000 has. para todos los productos.

3.— Las zonas semi-áridas.— Son aquellas en las que aún cuando en algunos años es posible el desarrollo de cultivos sin necesidad de riego en la mayoría de los años las lluvias son insuficientes y por lo tanto el riego es indispensable. En estas zonas la agricultura es muy eventual, hay años en que las cosechas se pierden, ya que por las lluvias han resultado escasas y porque siendo abundantes, han estado mal distribuídas. Es forzoso el riego para los cultivos en la estación de sequía y durante la temporada de lluvias generalmente se requieren riegos de auxilio complementarios para asegurar el desarrollo de los cultivos, contra las contingencias de la precipitación. Se puede considerar como semi-áridas la región Norte del Altiplano circunvecina a los lagos Titicaca y Poopó, casi toda la zona abarcada en el país por la Cordillera Real y finalmente las regiones Sur Orientales; indicando por Departamentos, tenemos que estas zonas semiáridas cubren parte de las provincias del Sur de La Paz y Cochabamba, el Norte de Oruro, todo el área departamental de Tarija y Chuquisaca y la zona oriental de Potosí. Se estima que estas zonas ocupan un 38% de la superficie del país.

4.— Las zonas áridas.— Son aquellas donde la lluvia no es suficiente para permitir el crecimiento y desarrollo de cultivos y por lo tanto sólo hay agricultura si hay irrigación. Esta zona está localizada en el Sur del Altiplano y comprende las provincias occidentales de los Departamentos de Oruro y Potosí.

Haciendo ligeras consideraciones sobre estos cuatro tipos de zonas del país, tenemos que las zonas húmedas y semi-húmedas son bastantes insalubres y no se podrá desarrollar en ellas una agricultura intensiva, mientras no se las sanee y no se efectúen las obras de drenaje, de encauzamiento y de rectificación que requieren los ríos a fin de evitar las grandes inundaciones que se suceden en algunos años lluviosos, ocasionando pérdidas de ganado y cosechas. Evidentemente que en estas zonas, el saneamiento y la ejecución de las obras mencionadas son una labor costosa y dilatada, que tendrá que realizarse en el futuro, pues, en materia agropecuaria, dichas zonas constituyen una riqueza potencial del país, de donde se obtendrán productos agrícolas inclusive para la exportación, destinados a numerosos países que carecen de zonas tropicales.

El mayor desarrollo agrícola del país, corresponde a la zona de los valles (zona semi-árida), o sea a la zona intermedia comprendida entre el altiplano y los llanos bajos, por tener aquella zona un clima benigno, templado, operándose como consecuencia en esta zona las mayores concentraciones de población para practicar la agricultura a temporal, pero raquítica y poco variada.

También se desarrolla una agricultura a temporal en el Altiplano, pero en forma muy incipiente, debido a la hostilidad del clima, que es frío y con lluvias muy aleatorias. Los cultivos en esta zona están limitados a pocos productos, y ellos se practican sólo en ciertas regiones del altiplano (zona semi-árida), especialmente cerca de las serranías, regiones en las que también existen numerosos núcleos de población indígena. Esta concentración de población en el altiplano se debe también al desarrollo de la minería.

Continuará

"SE IMPONE LA CREACION DE ESCUELAS-GRANJAS EN LA ZONA DEL GRAN CHACO"

SUGIERE EL DIRECTOR DE EDUCACION FUNDAMENTAL:: IMPORTANCIA AGROPECUARIA DE LA ZONA PETROLERA

Refiriéndose al apoyo que viene ofreciendo el Supremo Gobierno a la educación práctica del campesinado, el Director de Educación Fundamental, señor Luis Carrasco, formuló las siguientes declaraciones en torno a la necesidad de fundar Escuelas—Granjas en la zona del Gran Chaco, por ser ésta de innegable futuro para la agricultura y la ganadería nacional.

REGION DE PORVENIR.—

"En la actualidad —dijo— funcionan escuelas nucleares, agrícolas, viveros y criaderos de animales de raza, en varias regiones del país. Sin embargo, se impone la creación de una Escuela—Granja en zona comprendida entre el Gran Chaco, Cordillera y Carandaití, con lo que se serviría al campesinado de tres departamentos.

ZONA PETROLERA.—

"Por razones de unidad geográfica y costumbres —puntualizó— el Gran Chaco no se circunscribe a los límites arcifinios del Pilcomayo o el paralelo 21, siendo necesario conceptuar la zona del sudeste o petrolera desde los actuales límites del Sud hasta el Parapetí. Esta zona, rica en hidrocarburos, debe ser beneficiada por la educación campesina mediante la creación de núcleos escolares en Aguayrenda, Itau, Machareti, Ivo, Santa Rosa, Carandaití y una Escuela—Granja en Tarairí, que sería de positivos resultados alentando el trabajo de las comunidades y el fomento de las industrias de curtiembre, viticultura, apicultura y garantizando, sobre todo, la ganadería amenazada por epizootias anuales.

OBJETIVO DE LA ESCUELA GRANJA.—

"La transformación integral de nuestro campesino —explicó— no ha de hacerse sobre una fórmula hipotética, conforme erróneamente preconizaba el criterio de las escuelas rurales de hace cinco años atrás. Siendo necesario afianzar la educación y la alfabetización en una forma paralela con los conocimientos prácticos de la agricultura, industrial caseras e higiene, aportando, por otra parte, una acción tendientes a brindar: asistencia médica, cooperativas agrícolas, ganidad vegetal, cooperación para la apertura de pozo y flete de tractores, fomento de clubes escolares y de adultos, conocimientos básicos en la alfabetización de adultos.

"La organización técnica de esta Escuela—Granja, acorde con la política de aliento educación que viene dando el Ministro de Asuntos Campesinos, contaría con un Núcleo Escolar Completo; Curso de capacitación agropecuaria con alumnos que hayan concluído el ciclo escolar en el Núcleo o bien con mayores de 15 años que hubieran vencido algunos cursos en otras escuelas; Curso Nocturno de alfabetización para adultos y culturización mediante método audio—visuales".

BENEFICIOS COLECTIVOS.—

"La obra de diversificación económica —finalizó expresando— que realiza el Gobierno de la Revolución Nacional y se afianza sobre las bases de la legislación agraria, está tendiente a un total mejoramiento de las condiciones de vida del campesinado nacional, ahora incorporado a la vida ciudadana con la Reforma y la creación de núcleos escolares en la rica zona del Gran Chaco, contribuirá efectivamente al desarrollo de la agricultura y la ganadería beneficiando los intereses económicos de tres departamentos".

ASAMBLEA POPULAR SOBRE GUATEMALA EN LA UNIVERSIDAD

Los "Amigos de Guatemala" y la Federación Universitaria Local, interpretando los sentimientos patrióticos de solidaridad de nuestro pueblo con la hermana Guatemala, frente a los graves acontecimientos que acaban de sucederse en contra de la soberanía y la Independencia de la República guatemalteca, invitan a las organizaciones culturales, cívicas, sindicales, estudiantiles y pueblo en general, a la Asamblea que con este motivo se realizará hoy a horas 18 y 30 en el Paraninfo de la Universidad Mayor de "San Andrés".

La Paz, 20 de junio de 1954. - (Fdo). Presidente de la Sociedad "Amigos de Guatemala". - Sec. de Gob. de la FUL.

NUEVA ENTREGA DE "REVISTA DE LA POLICIA BOLIVIANA"

Ha sido puesto en circulación el número 149 de "Revista de la Policía Boliviana", correspondiente a los meses de marzo y abril. La conocida publicación del Cuerpo Nacional de Carabineros y que se halla dirigida por el Tcnl. Víctor Ramírez Bedregal, ofrece en esta entrega, un selecto material gráfico e informativo sobre aspectos técnicos y científicos, dedicando un amplio comentario a la celebración del Cincuenterario de EL DIARIO, en el que se hace la reseña biográfica de don José Carrasco, fundador de esta casa periodística.

APLAUDEN LA LABOR DEL CAMPESINADO

El ministro de Educación se ha dirigido al titular de la Cartera de Asuntos Campesinos, mediante una comunicación por la cual destaca la resolución adoptada por la Federación Agraria de Chuquisaca, por la iniciación de la campaña para recaudar fondos destinados a la edificación de planteles escolares en ese distrito.

La citada nota en otra parte, señala que el ministro de Educación "aprecia la labor que desenvuelve Asuntos Campesinos y hace llegar, a la vez, la felicitación al Oficial Mayor a iniciativa expuesta ante los trabajadores agrarios de Chuquisaca, cooperando al plan uniforme de edificaciones escolares que se realizará en todo el país".

La Federación Universitaria Llama a Concurso de Cuentos

La Federación Universitaria ocal ha lanzado la siguiente nvocatoria para un concurso le cuentos para estudiantes:

La Federación Universitaria rocal,

CONSIDERANDO:

Que, es necesario alentar el ultivo de las letras entre los studiantes, mediante certámees literarios sobre temas paióticos, orientados a crear na literatura humanista y de beración;

Que, la paticipación históriade la juventud en las luchas or una enseñanza democrátia, la independencia nacional y na vida mejor, constituyen contecimientos de gran valor n la historia patria, aún no ocados por nuestros escritores;

RESUELVE:

1o.— Se convoca a concurso e cuentos, entre todos los esudiantes de Bolivia, bajo las siientes bases:

a) Tema: la participación de juventud boliviana en las chas patrióticas de liberación e nuestro pueblo.

b) Extensión: libre.

c) Los trabajos serán presenados con pseudónimo y en sobre aparte el nombre y apellido el autor, a la siguiente direcón: CONCURSO DE CUENTOS.— Federación Universitaria Local.

d) La fecha de presentación de trabajos fenecerá el 18 de julio róximo.

e) Se establecen los siguientes premios: Un primer premio de Bs. 25.000.— Un segundo preio de Bs. 15.000.— Un tercer premio de Bs. 10.000.— y dos accesits.

f) Los diez primeros cuentos alificados por el Jury serán publicados en un libro titulado: NUEVOS CUENTOS BOLIVIANOS.— contribución de la Juventud Boliviana.

g) El Jury calificador estará constituído por un escritor de reconocido prestigio, un profesor de la Facultad de Letras y un Delegado de la Federación Universitaria Local.

h) Los premios serán entregados en acto especial con motivo de la celebración de la Autonomía Universitaria el 25 de julio del presente año".

El ministro Alvarez Plata felicita a la Prefectura del Depto.

La Prefectura ha recibido una comunicación del Ministerio de Educación, por la cual el Titular de esa Cartera, Dr. Federico Alvarez Plata, destaca la labor de la Primera Autoridad del Departamento por su preocupación en torno a la construcción de escuelas en las provincias de La Paz, puntualizando, particularmente, la inauguración de la Escuela de Batallas, Provincia Los Andes, entregada al Núcleo Campesino de aquella zona, la semana pasada.

REORGANIZACION DEL BCO. AGRICOLA

Se ha informado que en el curso de los próximos días, se considerará el proyecto relacionado con la reorganización total del Banco Agrícola de Bolivia en forma definitiva.

Como es de conocimiento público, la facción del proyecto indicado ha sido estudiado cuidadosamente por la Comisión de Planificación, en base de otros proyectos preparados tanto por el Banco indicado, el Ministerio de Agricultura y otras sugerencias de entidades particulares y estatales.

Uno de los renglones principales que anota la reorganización es que de dicha institución ampliará sus créditos a los agricultores para que aumenten su producción. Al mismo tiempo, el gobierno está empeñado, como informamos anteriormente, en mecanizar los trabajos en el agro boliviano. Se informa que el tránsito para Bolivia se hallan doscientos tractores e implementos para dicho fin, de acuerdo al contrato suscrito entre el gobierno y la firma inglesa "Markus".

COMUNICADO DE LA FED. UNIVERSITARIA

La Federación Universitaria Local ha expedido el siguiente comunicado:

"Habiéndose denunciado en Asamblea del Comité Revolucionario Estudiantil, la detención del dirigente universitario de la FUL de Oruro, y miembro de la COD, señor Héctor Rodríguez, la Secretaría General de la FUL informó que no obstante gestiones anteriores realizadas por parte del doctor Gastón Araoz, Presidente del C.U.P., dicho universitario permanece detenido.

En virtud de tales informaciones, la Asamblea del Comité Revolucionario Universitario resolvió pedir la libertad del señor Héctor Rodríguez en forma pública, en defensa de las garantías democráticas, comunicándose esta resolución a la C.U.P., como organismo máximo de los estudiantes, el que está obligado a reclamar por sus afiliados. Así mismo se pasará copia de la presente resolución a las Centrales Obreras de La Paz y Oruro.

La Paz, 20 de junio de 1954. - Juan Albarracín M. - Secretario de Gobierno de la FUL y Presidente del Comité Revolucionario".

El Ministro de RR. EE. conferenció con el embajador brasileño

En fuentes oficiales se ha informado que el ministro de Relaciones Exteriores y Culto, doctor Walter Guevara Arce, ha recibido el sábado último la visita del embajador del Brasil, habiendo conferenciado con dicho diplomático por espacio de varios minutos.

Los resultados de esta conferencia no trascendieron, empero se sabe que abordaron temas de comercio internacional.

La Universidad de Cuzco se Hará Presente en el Congreso Interamericano Indigenista

El sábado pasado se realizó una nueva sesión del comité organizador del Tercer Congreso Indigenista, habiéndose considerado los siguientes asuntos:

CORRESPONDENCIA

Se dió lectura a una nutrida correspondencia tanto del interior como del exterior de la República, especialmente la proveniente del Instituto Indigenista Interamericano, que como se sabe es el Organo Coordinador de estos Congresos, dicho Instituto Indigenista Interamericano ha comunicdo cablegráficamente la probable concurrencia del general Lázaro Cárdenas, ex - Presidente de Méjico.

Asimismo, comunicó el Instituto Indigenista Interamericano, que ha hecho saber a los Estados - Miembros todos los preparativos del gobierno de Bolivia para la realización del III Congreso Indigenista Interamericano.

RELATOR SOBRE VOTO UNIVERSAL

El doctor Valentín Abecia dió respuesta aceptando la redacción del tema el Voto Universal. Como se sabe el doctor Valentín Abecia es un intelectual de prestigio y seguramente su trabajo será sumamente interesante.

Todos los Ministerios han recibido el Reglamento Interno del Congreso:

El Comité Organizador ha tenido cuidado de remitir a todos los Ministerios de Estado, copias del Reglamento Interno para su conocimiento ya que especialmente Educación, Agricultura, Trabajo, tienen problemas relacionados con la incorporación de las grandes masas campesinas a la economía nacional.

ASISTIRA LA UNIVERSIDAD DEL CUZCO

Según comunicación pasada por el Ministerio de Comunicaciones se hace saber que la Universidad Nacional del Cuzco —(Perú), acreditará los observadores solicitados, cuyos nombres se dará a conocer oportunamente.

La presencia de la Universidad del Cuzco en el Congreso destacará las actuaciones de este, ya que el II Congreso Indigenista tuvo lugar en la capital del Imperio de los Incas. Cuzco está ligado íntimamente a la Historia del Collasuyo primero, y del Tiahuantinsuyo posteriormente, con caracteres brillantes.

El Arzobispado de La Paz, contribuirá con una monografía del doctor Raymundo Grigoriú en el análisis de los problemas del campesinado y la iglesia. Además se ha mencionado el nombre del Presbítero Julio Tumiri conocido en el campo cooperativista.

WIPALAS AYMARAS

Es probable que durante los días del Congreso se coloque en la sede del Congreso, Estadium La Paz, Huarisata, en Santiago de Huata, junto a la tricolor nacional la wipala aymara.

Condenan la invasión a la Rep. de Guatemala

La Sociedad Amigos de Guatemala ha expedido el siguiente pronunciamiento:

"La Sociedad Amigos de Guatemala en Bolivia, ante los inauditos brotes de fuentes informativas y que perturban la marcha de liberación de los pueblos latinoamericanos.

Declara:

PRIMERO: — Su repudio a la campaña sensacionalista e interesada de la propaganda antiguatemalteca que ha incidido frecuentemente en dar información falsa y peligrosa para el país del Quetzal.

SEGUNDO: — Su extrañeza ante las concomitancias de los voceros oficiales de un gobierno imperialista que actúa a espaldas de su pueblo con enemigos de Guatemala para crear un clima beligerante y las condiciones de intervención extranjera.

TERCERO: — Su más franca censura a las actitudes cómplices de gobiernos que traicionando los intereses patrióticos de sus pueblos obedecen órdenes de los enemigos de la liberación nacional y social de los países oprimidos.

CUARTO: — La promoción de todas las fuerzas progresistas representadas por intelectuales, obreros y campesinos, leales a los anhelos de emancipación nacional para que "estrechen sus manos, unan sus fuerzas y levanten sus banderas" al lado del pueblo heroico de Guatemala, y, en último término, la movilización material de todos los patriotas bolivianos y americanos para que defiendan el derecho de los pueblos a una mejor vida de paz, cultura y progreso.

La Paz, 16 de junio de 1954. - José Sanjinés, Presidente; Paz Nery Nava, Secretaria General; Mario Miranda Pacheco, Cordinador de Organización y Régimen Interno".

Catedrático cruceño invitado a España

El Director del Instituto de Cultura Hispánica de Madrid, ha invitado al intelectual cruceño, doctor Hernando Sanabria Fernández, para que visite España y asista a las "II Jornadas de Literatura Hispánica", que se llevarán a cabo desde el 16 hasta el 23 de julio del presente año, en Santiago de Compostela.

Asimismo la Universidad Internacional Menendez y Pelayo, de Santander, lo ha invitado en calidad de huésped, ofreciéndole una "bolsa" de viaje.

La personalidad del doctor Sanabria Fernández es bien conocida en el país. Es autor de varios libros y publicaciones de gran mérito. Actualmente es catedrático de Sociología de la Universidad "Gabriel René Moreno", de Santa Cruz de la Sierra.

Medicamentos para menores de albergues

La Dirección General de Previsión Social ha expedido el siguiente comunicado:

"En la mañana del sábado asociándose y como un homenaje al día del huérfano, el señor Eduardo Olivo, Director Nacional de Previsión Social, entregó a los diferentes hogares y albergues del niño, dependiente de la Dirección de Menores, lotes regulares de medicamentos que a gestiones del indicado Director fueron donados por las siguientes casas importadores de productos farmacéuticos a quienes agradece muy especialmente por la forma filantrópica con que han obsequiado dichos productos médicos:

Fábrica de Algodón "Albus", Laboratorios "Vita", Droguería "Inti", Industrias Químicas "Bayer", Representantes de "Abbot", Representante de Sharp y Dohme, Representante de "Life", Representante de Sederle, Representante de Shering EE. UU., Representante de Shering Alemán, Representante de Productos "Ciba", Laboratorios "Ibbo".

Se aprobarán los Presupuestos Dptls.

En fuentes oficiales se ha informado que el Consejo de Gabinete que se realizará el jueves próximo, ha de considerar y aprobar los diferentes presupuestos departamentales, cuyos proyectos ya están faccionados.

Según las informaciones que nos proporcionaron, los proyectos indicados consignan capítulos especiales para realizar obras de comunicaciones, considerándolas como premiosas necesidades para intensificar las relaciones comerciales entre los pueblos y conseguir que hayan servicios especiales para unir los centros de producción con los de consumo.

COMIENZA A FACCIONARSE EL PROGRAMA DE FESTEJOS DE LA EFEMERIDES NACIONAL

Informaciones proporcionadas en la Prefectura del Departamento, dan cuenta que se han iniciado los estudios correspondientes para dar una adecuada orientación a la facción del Programa de Festejos en conmemoración a la Efemérides Nacional.

EN LAS PROVINCIAS

El interés de las autoridades prefecturales, se concreta a que los festejos de agosto tengan un especial relieve no solo en esta ciudad sino en todas y cada una de las poblaciones provinciales. Con este objeto, se han remitido una serie de instrucciones a Subprefectos, Intendentes de Policía y Corregidores, a fin de que organicen actuaciones tendientes a elevar el espíritu cívico de la ciudadanía, saliendo de la acostumbrada rutina que no relievaba la trascendencia de la efemérides de nuestro país.

CONGRESO INDIGENISTA

Gran parte de los números del programa de las fiestas de agosto, estarán coordinadas con las actuaciones del Tercer Congreso Interamericano Indigenista y en las sesiones que viene realizando el Comité Organizador, la Prefectura ha presentado una serie de proyectos relacionados con aspectos folklóricos y costumbristas que servirán para orientar a las delegaciones extranjeras que nos visiten sobre el espíritu agrario de nuestros campesinos.

to de La Paz.

REUNIONES

A partir de la próxima semana, en la Prefectura se realizarán una serie de sesiones con miembros de organismos públicos y particulares para esbozar y definir las diferentes actuaciones de carácter cívico y popular que tendrán lugar durante los días 5, 6 y 7 de agosto próximo, ya que el interés de la Primera Autoridad del Departamento es que los festejos patrios tengan la finalidad de remozar y inquietar el sentimiento cívico del pueblo, mediante actuaciones cívicas, competencias deportivas, actuaciones culturales y, en general, manifestaciones con hondo sentido ciudadano.

15 días más para el registro del servicio doméstico

En vista de haberse presentado un nuevo tipo de robos por parte de personas que van a ofrecerse de sirvientas, sin ninguna documentación, el Comandante de la Brigada y Jefe de Policía, coronel Guillermo Guzmán Zambrana, ha instruído a la Sección Matrículas en General para que se notifique al público que registre en el término de 15 días a partir de la fecha, a toda persona que se ofrezca a prestar servicios domésticos. Para asegurar sus bienes y tenerlos grantizados no recibirla si no está munida de su respectiva libreta de matriculación policiaria.

El Consejo Provisorio de la UMSA Rechazó Una Propuesta para Solucionar el Problema

EN AGOSTO SE CONVOCARA AL CLAUSTRO Y SE ELIGIRA AL NUEVO RECTOR. — HOY FENECE EL TERMINO PARA QUE SE NORMALICEN LAS L ABORES UNIVERSITARIAS. -

El Consejo Provisorio de la Universidad Mayor de San Andrés, ha expedido un extenso comunicado, haciendo conocer las últimas novedades registradas, tales como la desestimación de la fórmula de solución propuesta por la Facultad de Finanzas. Dice así:

"En sesión de hoy solicitó audiencia ante el Consejo Universitario Provisorio una comisión de catedráticos y estudiantes de la Facultad de Ciencias Exactas, para proponer la solución del conflicto universitario suscitado a raíz de la revolución universitaria del 10 del presente mes, sobre las siguientes bases:

1º. — La Comisión expresó que, a su juicio, deberían renunciar simultáneamente tanto los miembros del antiguo Consejo Universitario como los del Provisorio, y convocarse a un Claustro pleno de catedráticos y estudiantes de la UMSA, bajo la presidencia del profesor más antiguo.

2º. — Este Claustro tendría por objeto exclusivo sancionar el régimen del co - gobierno paritario en los Consejos Directivos de las Facultades y en el Consejo Universitario. Los Consejos Directivos, presididos por el catedrático más antiguo, designarían al Decano titular y representante ante un nuevo Consejo Universitario, el cual designaría al Rector interino.

3º. — La convocatoria a ese Claustro sería hecha de inmediato.

4º. — Los miembros de la Comisión expresaron que, habiendo sometido los puntos anteriores a consulta del doctor Pedro Valdivia y colegas suyos en el ex - Consejo Universitario, ellos los aceptaron como solución para el conflicto.

Escuchada que fué esta exposición con referencia, haciendo honor a la sana intención en que los comisionados dijeron inspirarse y al tono cortés en que fué planteada, el C.U.P., pasó a deliberar acerca de ella y llegó a las siguientes conclusiones que se adoptaron por unanimidad:

a). Las funciones de consejeros del C.U.P., emanaron el 10 de junio de un amplio cabildo en el que participaron numerosos estudiantes y catedráticos de la UMSA y elementos populares de la localidad, cabildo que resolvió la deposición del Consejo Universitario presidido por el doctor Valdivia, en vista de sus actos ilegales y de su intransigencia para dar una adecuada solución a la huelga de estudiantes iniciada en mayo último. En consecuencia, el mandato recibido por los consejeros para asumir provisoriamente el gobierno de la Universidad, es irrenunciable.

b). En vista de lo anterior, no tendría lógica alguna ni que los elementos depuestos del Consejo Universitario renunciasen a funciones que ya no tienen, ni que los del actual Consejo Universitario enajenasen la investidura que les ha conferido la opinión mayoritaria del universitariado de la UMSA.

c). En declaraciones aparecidas en EL DIARIO de 16 de junio último, el ex - Rector, doctor Valdivia expresó que la reunión de un Claustro para elegir nuevo Rector sería ilegal, ya que, según el Estatuto, el Claustro sólo puede reunirse para elegir al Jefe de la Casa Superior de Estudios cada tres años y en ningún caso para reemplazar a un Rector en ejercicio de su período . Esa actitud radical ha variado al haberse consolidado el poder del C.U.P., y se acepta una "ilegalidad" para defender un invocado principio legalista.

d). El C.U.P., en su declaración de 11 de junio y en las Ordenanzas expedidas en fecha 12, ha prometido solemnemente que retendrá sus funciones directivas por el espacio improrrogable de sesenta días, dentro de los cuales promulgará un nuevo Estatuto Orgánico que consagre el co - gobierno paritario y cristalice otros ideales fundamentales del movimiento autonomista, como ser el establecimiento de una Universidad Popular, la iniciación de la reforma científica de planes de estudios, programas y métodos, la coordinación con las demás Universidades nacionales con alto criterio de bolivianidad y a tono con las transformaciones sociales que vive el país.

Para cumplir siquiera de modo inicial ese programa que le fué impuesto por la voluntad de los participantes en el movimiento revolucionario del 10 de junio, el plazo de sesenta días constituye un mínimum de tiempo que no podría ser razonablemente reducido.

e). Una vez convocado el Claustro para elección de Rector en agosto próximo, dicha asamblea elegirá a la primera autoridad de la UMSA, en ejercicio del principio constitucional de la Autonomía Universitaria que el C.U.P., mantiene y defiende, sin sujetarse a ninguna directiva político - partidista y teniendo en mira sólo los altos intereses universitarios.

f). La revolución universitaria iniciada el 10 de junio, realiza, con el C.U.P., sólo una primera etapa de un proceso de transformación más profundo y trascendente que está íntimamente ligado a las aspiraciones democráticas de todo el pueblo boliviano. Otras Universidades del país, como la de Oruro, han pronunciado ya votos de solidaridad con la revolución de la UMSA. Renunciar al deber de llevar adelante este proceso, cediendo candorosamente a las tentativas restauracionistas de la oligarquía que durante cerca de veinte años hizo escarnio aquí de la propia Autonomía que hoy dice defender, constituiría una verdadera traición a la causa juvenil y popular, y a esa traición no pueden prestarse los miembros del C.U.P.

ULTIMO LLAMADO

g). Reiterando su Ordenanza Nº 1., el C.U.P., hace un nuevo llamado a todos los catedráticos, empleados y estudiantes que aun no hubiesen reanudado sus labores hasta la fecha, para que lo hagan hasta el día 21.

Los que dejen en voluntaria vacancia sus puestos, tendrán que someterse a las consecuencias previstas por los Reglamentos universitarios.

Publíquese y dése a conocer una copia de este comunicado a los miembros de la Comisión de la Facultad de Ciencias Exactas".

El Consejo Universitario Provisorio.

EL SERVICIO AGRICOLA INTERAMERICANO AMPLIA SUS LABORES EN ESCALA NACIONAL

El Servicio Agrícola Interamericano, en todo el país ha ampliado sus oficinas y contratado elementos técnicos y especializados en diversas ramas relacionadas con trabajos de extensión agrícola, economía doméstica, etc., para desarrollar un programa más amplio en lo que se refiere a la actividad agrícola en los centros rurales y la introducción de la enseñanza en mayor grado sobre higiene y salud pública.

El SAI ha contratado los servicios de los siguientes profesionales:

En La Paz dos agentes de Economía Doméstica, señoritas Aída Abaroa, y María Luisa Cobarrubias, con asiento en Chulumani y Achacachi, respectivamente.

En Cochabamba, dos agentes de Economía Doméstica, señoritas Martha Sagredo y Carmen Medrano, labor que debe desarrollar en los centros rurales del Departamento, secundando su labor las numerosas maestras que existen.

INGENIEROS AGRONOMOS

Han sido contratados para el Servicio de Extensión Agrícola los siguientes agrónomos. Con destino a Todos Santos y Villa Tunari, ingenieros Alberto Ruiz y José Grosberg, ayudantes de ganadería en Cochabamba. Con destino a Santa Cruz los ingenieros agrónomos señores Francisco Pereira, Ernesto Pedraza, Lorgio Sandoval y Manuel Ortiz, para desarrollar trabajos en la provincia de Vallegrande, Ichilo, Florida y Chiquitos.

Con destino a Chuquisaca los ingenieros agrónomos Jorge Valderrama, Oscar Chacón, Hugo Aguirre, Jorge Ayala, para trabajos en las provincias de Yotala, Tarabuco, Padilla y Zudañez.

Con destino a Tarija, los ingenieros Mario Reynolds, Víctor Navajas.

Con destino al Beni (Reyes), Felipe Cabrera y con destino a Potosí el ingeniero Víctor Arnez, para trabajos en Tupiza.

AGENTES DE ECONOMIA DEL HOGAR

El nombramiento de agentes de economía del hogar, en distritos rurales del país, tiene la alta finalidad de formar clubes y organizaciones juveniles, con el fin de enseñar a madres y futuras esposas el manejo del hogar.

El personal contratado, especializado, de acuerdo al plan de trabajo por el Servicio Agrícola tiene por misión desarrollar cursos y métodos prácticos en las labores de cocina.

En Cochabamba existen varios clubes de economía del hogar, con base en las provincias de Tarata, Cliza, y otras regiones del valle.

SERVICIOS DE EXTENSION AGRICOLA

El Servicio de Extensión Agrícola en Bolivia es uno de los más grandes de América Latina, el mismo que se halla bajo la dirección del ingeniero norteamericano Ernesto Gutiérrez y del ingeniero boliviano Luis Guardia, este último favorecido con una beca en los Estados Unidos, habiendo seguido cursos de especialización sobre temas agrícolas.

Sabemos que el servicio Agrícola tiene como a especialistas, solo en los trabajos de extensión agrícola, a 74 técnicos, que desarrollan su trabajo exclusivamente en extensión agrícola, abarcando su labor a 6 departamentos.

SERVICIO AGRICOLA EN ORURO

Ha trascendido que para el próximo mes de julio, en la ciudad de Oruro el Servicio Agrícola Interamericano instalará oficinas, ampliando de esta manera su labor con temas relacionados a extensión agrícola, ganadería, higiene y salud.

Citación del Comité Universitario Revolucionario

Debiendo discutir importantes asuntos relacionados a la Reforma Universitaria, ya planteados en el Consejo Universitario Provisional, la Secretaría General, cita a todos los representantes estudiantiles miembros del Comité Revolucionario, a la sesión que se llevará a efecto a las 12 horas del día de hoy en la Secretaría de la Federación Universitaria.

La Paz, 20 de junio de 1954. - Sec. Gral. del Comité Revolucionario".

Maquinarias Para la Escuela Práctica Agrícola de Potosí

El doctor Max Flores, Rector de la Universidad "Tomás Frías" de Potosí, en su última visita al Oficial Mayor del Ministerio de Agricultura, señor Jaime Rodrigo C., ha informado ampliamente sobre las labores que próximamente se iniciarán en la Escuela Práctica de Agricultura en esa ciudad. Hizo amplia exposición sobre los diferentes tópicos de la Escuela y planteó en forma precisa los problemas, solicitando la ayuda necesaria de ese Ministerio.

Se refirió también a los objetivos de la Escuela indicando que es imperiosa la formación de elementos técnicos en agricultura, a fin de que sigan con pasos más positivos la realización de la Reforma Agraria.

MAQUINARIAS PARA LA ESCUELA

Seguidamente, el doctor Flores solicitó al Ministerio de Agricultura, para que se le dote de todos los implementos agrícolas necesarias, como maquinarias y herramientas establecidos en el contrato Markus, que serían destinadas para la Escuela Práctica de Agricultura que funcionará en el fundo denominado Majotorillo, distante a unos sesenta kilómetros de la ciudad de Potosí.

SE LES ENTREGARA EN BREVE

El Oficial Mayor respondiendo la solicitud del Rector de la Universidad "Tomás Frías", indicó que en breve se le sentregará un tractor nuevo, un arado, una sembradora y varias maquinarias de propiedad del Ministerio de Agricultura que se hallan en las oficinas de Fomento Agrícola en Potosí habiendo comenzado los trámites respectivos.

Finalmente, el Rector agradeció a las autoridades del Gobierno por su vallosa cooperación.

BANCOS PARA LA ESC. DE PUCARANI

La Prefectura del Departamento, luego de realizar gestiones ante el Despacho de Educación, ha obtenido la entrega de 100 bancos escolares en estado de deterioro. Este mobiliario se halla en la Maestranza de la Prefectura y será arreglado para ponerlo en condiciones apropiadas y remitirlo a la Escuela Rural de Pucarani, Provincia Los Andes, que se halla afectada por la falta de un mobiliario adecuado, no obstante ser uno de los mejores locales del Departamento.

LA PREFECTURA ESTA REPARANDO EL CAMINO DE EMERGENCIA A "EL ALTO"

Como consecuencia de las reparaciones que viene efectuando la Dirección General de Vialidad en el camino pavimentado de esta ciudad a El Alto, la Prefectura del Departamento ha instruído a sus dependencias técnicas para que en forma permanente trabaje una cuadrilla de obreros en la ruta de emergencia o sea desde el Cementerio General hasta la Avenida Naciones Unidas.

LIMPIEZA Y CONSERVACION

Esta ruta secundaria a El Alto, en la actualidad es utilizada por el transporte de rodados que salen y se internan a la ciudad y aunque solamente es una carretera asentada viene prestando importante servicio para la descongestión del tráfico.

CARROS AGUATEROS

El Departamento de Vialidad de la Prefectura, aparte de mantener una cuadrilla que realiza la limpieza diaria del camino, gestiona ante la Municipalidad que los carros aguateros efectúen el riego del camino, tanto en la mañana como en la tarde, a fin de evitar que el polvo que se levanta por el excesivo tránsito, afecte a los pasajeros de los vehículos.

ARREGLO DE UN PUENTE

Por otra parte, también han comenzado los trabajos de reparación de un pequeño puente de esa ruta, el que por el constante tráfico de rodados — como emergencia de que es ahora la única ruta utilizada — se hallaba en condiciones desfavorables.

ASUNTOS CAMPESINOS

ENVIO DE MATERIAL

La Jefatura de Almacenes, cumpliendo instrucciones del Ministro de Asuntos Campesinos, remitió cupos de material escolar a distritos de Cochabamba y Potosí, para su distribución entre los diferentes núcleos rurales de esos departamentos.

INSTALACION DE TALLERES

La Sección Técnica de la Dirección de Educación Fundamental ,elevó un proyecto para la instalación de talleres de maestranza, mediante los cuales se dotaría de mobiliario escolar a los núcleos rurales campesinos. Este proyecto será puesto en práctica, próximamente.

CONGRESO INDIGENISTA

Sesionó el Comité Organizador del Tercer Congreso Indigenista Interamericano y, entre otros aspectos, informó que la Universidad Nacional del Cuzco, Perú acreditará los observadores solicitados.

Se trató también la probabilidad de que durante los días de llevarse a cabo el Congreso, se colocará junto a la Enseña Patria la Wipala Aymara o Bandera de las Naciones Aymaras, en la sede del Congreso, Estadio La Paz, Santiago de Huata y Warisata.

SE PROYECTA LA EXPROPIACION DE UN FUNDO PARA LA INSTALACION DE UNA GRANJA DE CAPACITACION AGRARIA

Se ha presentado a consideración del Presidente de la República un proyecto de Decreto Supremo, por el cual se expropia un fundo en el departamento de Potosí, para la instalación de una granja de capacitación agraria. El proyecto mencionado expresa:

"Considerando:

Que uno de los objetivos de la Revolución Nacional es el de alcanzar, con medidas efectivas, el bienestar de las clases mayoritarias, especialmente de la clase campesina de la República.

Considerando:

Que se impone la necesidad de dotar de una Granja Agrícola de Capacitación Indígena, a la población de Cotagaita provincia Nor Chichas del Departamento de Potosí, donde tenga una escuela elemental de artes y oficios, una maternidad, talleres de tejidos, hilados y otros centros de actividad, que tiendan a la capacitación industrial y agrícola de los autóctonos de la región.

Considerando:

Que en los alrededores de Cotagaita existe una propiedad rural denominada "Mosoj - Llajta", que no cumple con ninguna función social, como dispone el art. 17 de la Constitución Política.

Decreta:

Art. 1º. — Declárase de necesidad y utilidad pública la expropiación del fundo rústico - "Mosoj - Llajta" de propiedad de Tomás Guarachi y Andrés Ricalde, ubicado en las afueras de Cotagaita, provincia Nor Chichas del Departamento de Potosí, con destino al establecimiento de una "Granja Agrícola de Capacitación Indígena", que correrá a cargo de los RR. PP. Redentoristas de aquella población.

Art. 2º. — La Prefectura del Departamento de Potosí seguirá el respectivo proceso de expropiación, conforme preceptúa la ley de 30 de diciembre de 1884.

Art. 3º. — El valor correspondiente a la anterior expropiación se cancelará con los fondos especiales que tiene, para este objeto, la Municipalidad de Cotagaita, con sujección a la tasación catastral de "Mosoj - Llajta".

HISTORIA DE LA GASOLINA EXTRA

Por Y.P.F.B.

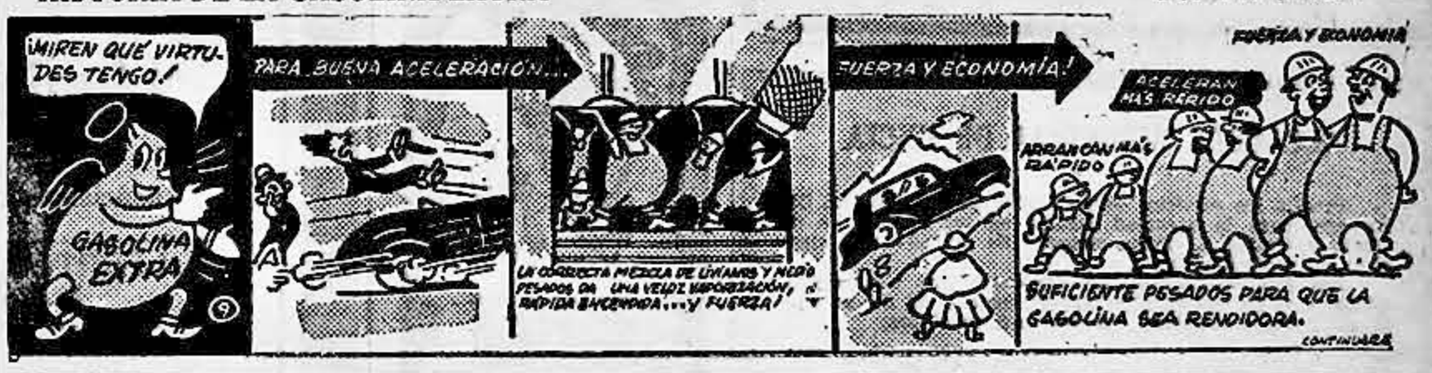

Sindicato de Comerciantes Minoristas en Abarrotes

Convoca a Asamblea General Extraordinaria

Se cita con carácter urgente a todos los asociados, a la asamblea general extraordinaria que ha de llevarse a cabo el día lunes 21 del presente a horas 15.30 (3 y media de la tarde) con objeto de informar sobre varios aspectos relacionados con el próximo congreso nacional del comercio minorista y otros asuntos de importancia.

Por tratarse de asuntos urgentes a considerarse, se recomienda puntual asistencia.

La Paz, junio 19 de 1954.

LA DIRECTIVA.

1620

Teatro Princesa

ANUNCIA

A SU DISTINGUIDO PUBLICO QUE LAS FUNCIONES PARA EL

Gran Festival METRO

Comenzarán a partir de hoy

COMO SIGUE

Matinée a horas 3 y 15
Tanda " " 6 y 15
Noche " " 9 y 30

SE COMPRA

O permuta camioneta, automóvil o jeep hasta Bs. 1.200.000.—

Dirigirse Casilla 1148.

3621

El "Lloyd Aéreo Boliviano S. A."

Se complace en anunciar que la Empresa iniciará desde el viernes 18 del presente mes, un vuelo semanal de itinerario entre La Paz - Tipuani - La Paz, en sus

Aviones de PASAJEROS

Y al mismo tiempo recibe encomiendas y servicio de correo, garantizando a nuestros pasajeros con un SEGURO DE VIDA, al igual que en todas nuestras rutas.

ROGAMOS PEDIR MAS INFORMES EN NUESTRAS OFICINAS DE LA Av. CAMACHO Nº 54.

La Paz, junio de 1954.

SEPELIOS

Srta. FLORENCIA GONZALEZ SANGUEZA (Q. E. P. D.).— La Directora, Cuerpo Docente, Administradora, Personal y alumnas de la Escuela Nacional de Enfermeras "Ignacia Zeballos", tienen el gran sentimiento de comunicar el fallecimiento de la que fué distinguida alumna del tercer año y ruegan a las egresadas de la Escuela, amistades y personas piadosas, concurrir a la traslación de los restos de la extinta, el día de mañana martes 22 del presente mes a horas 11 a. m. El cortejo fúnebre partirá del local de la Escuela Av. 16 de Julio, entre calles 3 y 4 (Obrajes). Su concurrencia comprometerá la gratitud de la familia doliente. El duelo se recibe por tarjeta.

Sepelios Casa Guzmán Tel. 4014.

Srta. FLORENCIA GONZALEZ SANGUEZA (Q. E. P. D.).— El Ministerio de Higiene y Salubridad y la Dirección General de Sanidad, comunica el sensible fallecimiento de la que en vida fué alumna de la Escuela Nacional de Enfermeras "Ignacia Zeballos", y ruega concurrir a la traslación de los restos de la extinta el día de mañana martes 22 de junio a horas 11 a. m. El cortejo fúnebre partirá de la Escuela Nacional de Enfermeras, Av. 16 de Julio, entre calles 3 y 4 (Obrajes).

Sepelios Casa Guzmán Tel. 4014.

FLORENCIA GONZALEZ SANGUEZA (Estudiante de la Escuela de Enfermeras). (Q.E.P.D.) Juan José González y Mercedes Sanguesa padres; Claudio, Delina, Desia, Delina hermanos, todos (ausentes); Daniela, Daniel y Nicolás Villa González, primos, presentes; ruegan Ud. se dignen concurrir a la traslación de sus restos a horas 11 a. m. del día de mañana martes 22. El cortejo fúnebre partirá del Ministerio de Higiene.

MISAS

Sra. Doña VICTORIA TRIGO CAMPOS (Q. E. P. D.).— Nelly F. de Juarez, Luis Rojas, Lucy Pacheco, Olga, Irma y Hugo Carreón, nietos, los bisnietos y demás familia ruegan a Ud. se digne asistir a la misa que recordando el primer año de su sensible fallecimiento se oficiará en sufragio de su alma el día de mañana martes 22 del presente a horas 10 y 45 a. m. en el Templo de San Juan de Dios. Favor que será muy reconocida por la familia doliente. El duelo se recibe por tarjeta. 1621

Don NESTOR AYALA BURGOA (Q. E. P. D.).— Los hijos invitan a sus familiares, amigos y personas piadosas se dignen asistir a la misa que recordando los 5 años de su sensible fallecimiento del extinto, se celebrará hoy lunes 21 del presente a horas 10.30 a. m. en la Basílica de Nuestra Señora de La Paz. La asistencia a este acto piadoso será reconocida por la familia doliente. El pésame se recibe por tarjeta. No circulan invitaciones especiales. 2620

DELFIN DIAZ PAZ (Q. E. P. D.) Graciela Gamarra v. de Díaz, esposa; los padres políticos, los hermanos, hermanas políticas y demás familia, ruegan a sus amistades y personas piadosas, se dignen asistir a la misa que recordando los 6 meses de su sensible fallecimiento se mandará oficiar el día martes 22 del presente a horas 10 a. m. en el Templo de San Juan de Dios. Su concurrencia a este acto piadoso comprometerá la gratitud de la familia doliente.

Sra. MARIA PAZ de MALLEA (Q. E. P. D.).— J. Angel Mallea esposo; y demás familia ruegan a Ud. se digne asistir a la misa de Requiem que recordando el tercer mes de su sensible fallecimiento mandarán a oficiar en sufragio del alma de la extinta hoy lunes 21 del presente a horas 10 y 15 a. m. en la Basílica Menor de San Francisco. Su concurrencia a este acto piadoso comprometerá la gratitud de la familia doliente. El duelo se despide por tarjeta. No circulan invitaciones especiales. 2620

JOSE HERRERA SANJINES (Q. E. P. D.).— Emilia Machicao v. de Herrera, esposa; Macario Herrera hijo; Enrique y Genoveva Herrera hermanos; Antonia Mercado, madre política, Zoila de Pacheco Luis y Raquel Machicao, hermanos políticos, Gilberto Villarroel, hermano político, Francisco y Florencia Sanjinés, tíos, primos, sobrinos y demás familia, invitan a sus amistades, compañeros de la Asociación de Artilleros, Ex-combatientes, en general, Sindicato 1º de Mayo, batallón Tren, Sociedad Volantes a Yungas, Escuela Vespertina "Pedro Domingo Murillo" asistir a la misa de 8 días, de su sentido fallecimiento que se oficiará el día de mañana martes 22 a horas 10 y 30 a. m. en la Iglesia de la Merced. La asistencia a este acto piadoso será reconocida por la familia doliente. El duelo se despide en la puerta del Templo.

BAILON RIVERO MONASTERIO

(Q. E. P. D.)

Sabina Vargas v. de Rivero, esposa; Jorge y José Oscar Rivero Vargas, hijos; Luis del Rivero Callaú, padre (ausente); David, Serafín, Celia, Aura, Betty de Ramos, Germán, Gonzalo, hermanos (ausentes); Benedicta Vargas, hermana política (ausente); los tíos, primos, sobrinos y demás familia, invitan a sus amistades a asistir a la Misa de los ocho días, de su sentido fallecimiento, que se oficiará el día de mañana lunes 21, a horas 10 a.m., en la Iglesia de los Padres Jesuitas (Colegio San Calixto).

La asistencia a este acto piadoso será reconocida por la familia doliente.

2620

Coronel de Sanidad Dr.

URBANO OLIVARES y E.

(Q. E. P. D.)

Fallecido el 22 de junio de 1953.

Rebeca V. v. de Olivares, esposa; Ninfa O. de Rivera, Graciela O. de Thaine, Consuelo y René Olivares, hijos; Humberto Rivera S. y Carlos Thaine S. hijos políticos; los hermanos, nietos, hermanos políticos, sobrinos y demás familia invitan a sus amistades, parientes, y demás personas piadosas, al Cuerpo Médico, Unión de Militares Jubilados, Cruz Roja Boliviana, Excombatientes del Chaco, se dignen asistir a la misa que recordando el primer año de su llorada desaparición, se oficiará el día de mañana martes 22 de junio a horas 11 a.m. en el Templo de la Merced.

Favor que será agradecido por la familia doliente.

El duelo se despide en la puerta del templo.

ALCALDIA MUNICIPAL DE UNCIA

Precisa los servicios profesionales de dos Médicos Cirujanos, para la atención médica en las localidades de Uncía y Llallagua. Haber mensual Bs. 25.000.—; y, ejercicio de profesión libre.

Los interesados deberán presentar sus certificados, títulos etc., en la Oficialía Mayor, hasta el 30 del presente mes, donde recibirán mayores informaciones.

Uncía, 8 de junio de 1954.

EL OFICIAL MAYOR DE LA MUNICIPALIDAD.

ALCALDIA MUNICIPAL DE UNCIA

La Alcaldía Municipal de Uncía, convoca a propuestas en sobre cerrado para la provisión de lo siguiente:

2.000 plantas ornamentales cipreses, pinos, eucaliptos.
30 piezas de cañería para agua potable de ½"

Las propuestas deberán presentar los interesados en la Oficialía Mayor de la Alcaldía hasta el 30 del presente mes.

Uncía, 8 de junio de 1954.

EL OFICIAL MAYOR DE LA MUNICIPALIDAD.

EL PERSONAL DE EMPLEADOS DE LA PREFECTURA DEL DEPARTAMENTO, tiene el sentimiento de comunicar el sensible fallecimiento de la distinguida dama paceña:

Doña MARIA ROSA C. vda. DE VELASCO
(Q.E.P.D.)

e invita a las instituciones religiosas, sociales, de beneficencia y pueblo en general, a la traslación de los restos mortales de la extinta al Cementerio General, el día de hoy lunes, a horas 11. El cortejo fúnebre partirá de la casa Nº 42 de la Plaza Venezuela.

La Paz, 21 de junio de 1954.

REUNIONES

—Hoy a horas 11 y 30, tendrá lugar la recepción que ofrece el Vice-presidente de la República, doctor Hernán Siles Zuazo, a los miembros integrantes de la delegación de diputados chilenos, que se encuentran en La Paz desde hace varios días.

—Viaja a Buenos Aires la señora Elsa de Conte Grandt, esposa del Embajador de la República Argentina.

—El Embajador del Perú y la señora de Gamio Palacio ofrecerán mañana una comida.

—La señora Lucy Ruiz de García agasajará hoy a sus amigas con un té.

—La señora Susana Granier de Pepper reunirá a sus amigas en un té el día de mañana.

Señorita Sara Balivián que contrajo matrimonio en días pasados con el señor Pinell Rivero.

—La señora Luz Coca de Patiño ofreció ayer un té a sus relaciones sociales.

—Reunirá a un grupo de sus amistades en un té—canasta, la señora Angélica Ferrecio de Diez de Medina.

—La señora Ketty Abaroa de Mc Lean ofrecerá hoy un té a sus relaciones sociales.

—El próximo jueves recibirá a sus relaciones sociales con motivo de celebrar su cumpleaños la señora Alda Calvimontes de Samojé.

—Ayer fué congratulada por su cumpleaños la señora Olga Salinas de Ergueta.

—Hoy cumple un año más de vida el suboficial de ejército, señor Gonzalo Aliaga. Con este motivo será cumplimentado por sus amigos de armas.

NACIMIENTOS

—En la clínica Santa Isabel ha nacido una niña de los esposos, señor Carlos Mier Revilla y señora Rosario Flores Kommert de Mier.

INFANTILES

—María Teresa Carvajal agasajará hoy a sus pequeñas relaciones con motivo de su aniversario natal.

Crónica Social

GRUPO DE NINAS QUE ASISTIO AL TE QUE OFRECIO MARTHA Teresa Gutiérrez Iturralde en honor de la pianista Gladys Le Bas.

ENFERMOS

—Delicada de salud la señora María Zeballos v. de Eyzaguirre.

—La señora Norah Pacheco de Aguilar se halla enferma.

—Continúa enfermo el señor Julio Patiño Sánchez Bustamante.

VIAJEROS

—Regresó de Europa el señor Carlos Larrieu Granier.

—De EE. UU. el señor Hugo Lazarte.

—A Uncía la señora Lily Salas de Pacheco en compañía de su hijo.

—A Cochabamba la señorita Elizabeth Loza V.

—Al mismo punto la señora Lila del Carpio de Ariñez.

—El señor Mario C. Araoz viajó a Sucre.

—A Yungas la señora Rosa Iturralde de Ballivián y su hija Consuelo.

Señorita Ruth Navia Llanos que mañana contrae matrimonio con el señor Mario Durandal V. La ceremonia tendrá lugar en la Basílica del Santuario de Nuestra Señora de Copacabana.

SU HOROSCOPO PARA HOY

Por Stella

Lunes 21, de junio.— Los nacidos hoy son personas de opiniones inflexibles, enfáticas.— Saben bien lo que quieren y van a buscarlo. Son originales y se inclinan a ser mecánicos y quizás lleguen a ser inventores. Desde que también tienen talento para las artes seguramente dibujarán muy bien. También podría utilizar esta habilidad en su trabajo. Tienen una imaginación muy viva y tienen el don de la conversación y podrían entrenarse para llegar a ser grandes oradores, pues pueden hablar convincentemente.

En el caso de ellos la versatilidad puede convertirse en ventajas en lugar de desventajas, pues generalmente se dedican sólo a una cosa cuando quieren llegar pronto a la meta que se han trazado. Si siguieran las artes o las profesiones serían lo más felices en estos dos caminos y no deberían dedicarse a los negocios, a menos que estos estuvieran ligados de alguna manera a las artes. También tendrían éxito en negocios de publicidad, o de libros.

Las mujeres de este signo son muy sociables. Les encanta festejar a sus amigos y salir a divertirse. Tienen sin embargo el instinto de ser amas de casa, pues son muy impresionables y afectuosas. Su más grande felicidad consistiría en tener su propio hogar y una familia. Hacen buenas madres y buenas esposas.

INFLUENCIAS CELESTES

¿Qué le auguran las estrellas para mañana? Busque su signo en la columna siguiente y guíese por los presagios estelares.

MARTES, 22 DE JUNIO

CANCER (22 junio— 23 julio).— Hoy es un día de encontrar cosas baratas si necesita usted cosas para su casa. Vea los anuncios.

LEO (24 julio— 23 agosto). No combine hoy su trabajo con el divertimiento. Hoy no se presta para que lleve a su cliente en perspectiva a comer con usted afuera.

VIRGO (24 agosto, 23 sept.).- Hoy es día para que usted se mantenga con calma. Domine su carácter, pase lo que pase.

LIBRA (24 sept.— 23 oct.).— Acepte la ayuda de quien le ofrezca ayudarle, pues puede alegrar su día que de otro modo sería monótono.

ESCORPION (24 octubre—22 nov.).— Seguramente usted estará ocupadísimo con sus negocios, con su casa y con otras añadiduras.

SAGITARIO (nov. 23 — 22 dic.).— Esta puede resultarle una semana muy importante.— Su destino futuro quizá cambie. Prepárese para pensar.

CAPRICORNIO (23 dic.— 20 enero).— Si están pensando en vacaciones seguramente le será difícil concentrarse en su trabajo.

ACUARIO (21 enero— 19 febrero).— Usted necesita tomar vacaciones. Prepárese para tomarlas.

PISCIS (20 febrero— 20 marzo).— Trate seriamente de terminar su trabajo importante hoy. Le valdrá un adelanto en su trabajo.

ARIES (21 marzo— 20 abril). No permita que nada le impida de que llegue usted a su objetivo hoy. La demora puede resulterle costosa.

TAURO (21 abril— 21 mayo). Usted es el respansable de la conducta de sus asuntos. No permita que se mezclen en ellos sus amigos.

GEMINI (22 mayo— 21 junio.— Usted necesita concentrarse un cien por cien en su objetivo, pase lo que pase.

ESPECTACULOS PARA HOY

TEATRO MUNICIPAL.— Hoy premiere del gran festival M.G.M. en funciones de Matinée, tanda y noche LA REINA VIRGEN.

TEATRO PRINCESA.— Teléfono 2626 Matinée, tanda y noche la primera película del gran festival Metro LA REINA VIRGEN. Luneta 170.—

CINE PARIS.— Teléfono 2380. Tanda EXPRESO A PEKIN con Joseth Cotten. Luneta 55.— Noche doble ME CONVERTI EN CRIMINAL y LA RUBIA MIREYA con Mecha Ortiz. Luneta 25.—

CINE TESLA.— Teléfono 3803. Matinée CORONACION DE LA REINA ISABEL II DE INGLATERA y BODA Y PRESENTES REALES en tecnicolor. Entrada 55.— Tanda la Subsecretaría de Prensa Información y Cultura presenta a GLADYS LE BAS para los Sindicatos y Obreros Bolivianos. Noche doble las dramáticas películas CINCO HUERFANOS y NUBES NEGRAS películas de espionaje y contra espionaje con Dennis O'Kieffe. Luneta 30.—

CINE MIRAFLORES. — Matinée y noche doble MIRAD LOS LIRIOS DEL CAMPO y UNA NOCHE EN CASA BLANCA. Luneta 25.— alta 20.—

CINE MURILLO.— Matinée y noche doble LAS MUJERES DE MI GENERAL con Pedro Infante y LA VENENOSA con Esther Fernández. Luneta 25.— alta 20.— —

CINE MIGNON.— Matinée y noche doble DELIRIO TROPICAL y EL PUERTO DE LOS SIETE VICIOS dos películas en castellano. Luneta 25.— alta 20.—

MONJE CAMPERO.— Matinée y tanda BAYONETA CALADA con Richard Basehart. Precios 55.— y 45.— tanda 75.— y 55.— Noche doble QUIEN ES LA USURPADORA y ARRABALERA. Precios 30.— y 25.— además en las tres funciones SURCO PROPIO.

CINE LA PAZ.— Matinée y tanda últimas funciones de LO LLAMAN PECADO con Gary Grant y Jeanne Crain. Precios matinée 55.— tanda 75.— Noche doble VENUS DEL CARNAVAL y MUÑECAS DELATORAS. Precio 30.—

CINE EBRO.— Matinée y tanda SERENATA ESPAÑOLA con Juanita Reina. Precio matinée 45.— y 30.— tanda 50.— y 35.— Noche doble EL PECADO DE QUERERTE y MI HIJO. Precios 25. y 20. además en las 3 funciones SURCO PROPIO.

CINE ROXY.— Matinée y tanda LOS ENREDOS DE UNA GALLEGA con Catita y Mantequilla. Precios matinée 45.— y 30.— tanda 50.— y 35.— Noche doble EL SOL SALE PARA TODOS y ENTRE ABOGADOS TE VEAS. Precios 25.— y 20.—

CINE ABAROA.— Matinée y tanda el drama UNA NOCHE TRAICIONERA con Spencer Tracy. Precios matinée 45.— y 30.— tanda 50.— y 35.— Noche doble MALAYA y LA SENDA PROHIBIDA. Precios 25.— y 30.—

CINE COPACABANA.— Desde las 14 horas presenta CALLEJERA con Fernando Fernández. Precio 25.—

CINE COLON.— Matinée y tanda triple TEMERARIOS DEL CIRCULO ROJO 1 al 6. FANTASMA DEL ZORRO 1 al 6 e INVASION MARCIANO 1 al 6. Precios matinée 45.— y 30.— tanda 50.— y 35.— Noche doble EN LA PALMA DE TU MANO y MAS ALLA DEL ANCHO RIO. Precios 25.— y 20.—

CINE BOLIVAR.— Tel. 5031. Matinée hr. 14, tanda hs. 19 presenta en colores CANTO DE AMOR EN GUERRA con James Grig y Barbara Payton. Precios matinée 45. y 30.— tanda 50.— y 35.— Noche doble LOS QUE CONMOVIERON EL MAR y MUJERES DE TEATRO. Precios 25.— y 20.—

CINE AVENIDA.— Tel. 5409. Matinée y noche presenta en programa doble LA HIJA DEL ENGAÑO y ROSA BLANCA con Robert Mitchum. Precios matinée y noche 25.— y 20.— Tanda en colores CASTA ANDALUZA con Fernando Granada. Precios 30.— y 35.—

CINE SAN CALIXTO. — Matinée, tanda y noche a horas 14, 17.30 y 20.30 LA VIDA EN BROMA con Angel Garasa y Amalia Aguilar y AMOR PERDIDO con Amalia Aguilar y Victor Junco. Precios 30.— y 25.— en matinée y tanda. Noche 25.— y 20.—

"Municipal" y "Princesa"

Anunciamos con orgullo que HOY LUNES se inicia

el FESTIVAL CINEMATOGRAFICO MUNDIAL DE M-G-M Celebrando su 30º Aniversario

Con las siguientes excelentes películas:

Lunes	21	"LA REINA VIRGEN" (Technicolor)
Martes	22	Jean Simmons — Stewart Granger Deborah Kerr — Charles Laughton
Miércoles	23	"JULIO CESAR"
Jueves	24	Marlon Brando — James Mason Greer Garson — Deborah Kerr
Viernes	25	"BRINDIS AL AMOR" (Technicolor)
Sábado	26	Fred Astaire — Cyd Charisse Nanette Fabray — Oscar Levante
Domingo	27	"MOGAMBO" (Technicolor)
Lunes	28	Clark Gable — Ava Gardner (filmada en Africa)
Martes	29	"Todos los hermanos eran valientes"
Miércoles	30	Robert Taylor — Stewart Granger Ann Blyth — (Technicolor)
Jueves	31	"QUO VADIS" (Technicolor)
Viernes	1º	Robert Taylor — Elizabeth Taylor Deborah Kerr — Peter Ustinov.

CADA PELICULA UN GRAN ESTRENO DE GALA
En Matinée — Tanda — Noche

ENTRADAS AGOTADAS RESERVACIONES DEBEN RETIRARSE DE LOS TEATROS RESPECTIVOS.

Un Gran Triunfo de: CONSORCIO CINEMATOGRAFICO DE BOLIVIA.

EL DIARIO

TELEFONOS

Dirección	5890
Jefe de Redacción	6619
Redacción	2563
Gerencia y Avisos	2703

Cables, radiogramas y Telegramas DIARIO
Cajón Postal Nº 6
Calle Loayza Nos. 18 al 46
Edificio EL DIARIO
La Paz - Bolivia

Suscripciones

NUEVAS TARIFAS PARA SUSCRIPCIONES

CIUDAD	Bs. 825	1.650	3.300
INTERIOR	" 875	1.750	3.500
EXTERIOR	925	1.850	3.700

CASAS y departamentos en anticresis

COMERCIAL LOAYZA. — Plaza Murillo 413. Tel. 5026. Ofrece en contrato anticrético departamentos en distintas zonas. 4620

COMERCIAL LOAYZA. — Plaza Murillo 413. Tel. 5026. Necesita habitaciones en contrato anticrético cualquier zona, doy 20.000.— 40.000.— 80.000.— 100.000.— trámite al día. 4620

COMERCIAL LOAYZA. — Plaza Murillo 413. Tel. 5026. Necesita departamentos en contrato anticrético cualquier zona, doy 100.000, — 300.000.— 500.000.— 1.000.000.— trámite al día 4620

SE necesita en contrato anticrético un departamento o chalet, región Sopocachi o Miraflores se da Bs 1.000.000.— Mercado 315, Of. Hinojosa. 3619

COMERCIAL Loayza, Plaza Murillo 413. Ofrece en contrato anticrético departamento de 4 piezas, servicio por solo 300.000.— ganga. 6616

CASAS Y TERRENOS se vende

COMERCIAL LOAYZA. — Plaza Murillo 413. Tel. 5026. Vende lindo lote de terreno Calacoto a solo Bs. 1200 m2. sobre avenida en esquina. 4620

COMERCIAL LOAYZA. — Plaza Murillo 413. Tel. 5026. Vende casa 2 departamentos final calle Landaeta por 3.500.000.— 4620

COMERCIAL LOAYZA. — Plaza Murillo 413. Tel. 5026. Vende lindo lote de terreno Sopocachi 311 m2. superficie a Bs. 2.700, ganga. 4620

COMERCIAL LOAYZA. — Plaza Murillo 413. Tel. 5026. Compra casas cualquier zona pagando al contado, antes de vender su casa consulte nuestras oficinas, por ser una de las más acreditadas en La Paz. 4620

ESCALIER Técnica Comercial. Ayacucho 160, 3er. piso. Vende chalet Miraflores $.200.000, casa Montenegro 1.600.000, otra 4 departamentos 6.000.000 otra Sopocachi Alto con negocio establecido 2.500.000, lotes diferentes zonas, cocinas eléctricas y kerogene. 3620

SE vende casa en la Plaza Abaroa Nº 158. Ref: en la misma casa de 15 a 17 pm. sin intermediarios. 5620

OPORTUNIDAD véndese lote o parte de mil metros Ceja Alto La Paz, Ref.: Yanacocha 448, Oficina 5 Bufete Dr. Ramírez. 3620

CASA en venta, 2 departamentos alquilados, 2 patios, sin intermediarios, Casimiro Corrales 441. 6620

VENDO casa en Sopocachi, Ricardo Mujía 99, ver y tratar de 14 a 16 horas. Tel. 3694. 2620

POR viaje vendo terreno Obrajes, Bella Vista, juego de living y varios muebles, Ref: La Cruz 32, Villa Fabón 3619

VENDO lote de 200 m2. en Villa Copacabana, Ref.: Potosí 169, Tel. 3307. 3er. piso. 5619

VENDO un lote de terreno sobre la calle General Gonzales y Plaza Belzu, Ref.: José O. Concha, Junín Nº 512. 6617

OPORTUNIDAD se vende en Cochabamba sobre avenida Blanco Galindo, camino Quillacollo, zona gran porvenir, cuenta con luz eléctrica, agua potable, piscina, etc., Ref.: al propietario o Tel. central Quillacollo Nº 03 y automático 43. 10617

VENDO casa con horno de panificación. Ref.: Av. Simón Bolívar Nº 123. 4617

POR venta una casa en la calle Coronel Juan Gutiérrez Granier, Ref.: en Chuquisaca 356 7613

CASAS Y TERRENOS Se alquila

ALQUILO terreno murallado con habitaciones, datos: Av. Frías Nº 253 de 13 a 14. 4620

SE alquila granja agrícola en Huanca A (Sud Yungas) a un kilómetro de la carretera Chulumani, clima fresco y benigno, abundante agua. Ref.: Sagárnaga 263 Tels. 3254 5374. casilla correo 50 5615

PIEZAS con o sin muebles Se alquila

SE alquila habitación a caballero solo, precio módico, Luis Uría de la Oliva 298, Sopocachi. 3621

ALQUILO pieza amuebiada independiente a caballero solo, Ref.: Tel. 4078. 2620

ALQUILO habitación amueblada, Ecuador 394. 4620

ALQUILO habitación amueblada, pensión, matrimonio solo céntrico, prolongación Loayza 36 esquina prolongación Sucre 4º piso. 4619

ALQUILO habitación amueblada a caballero solo, Uruguay Nº 64. 3620

SE alquila pieza amueblada para caballero solo o matrimonio sin hijos, en casa residencial, Ref.: Víctor Sanjinés Nº 11 o Tel. 5850. 3619

ALQUILO habitaciones amuebladas pensión, Ecuador 962, pasaje Rosario 7. 3620

NECESITO habitación en contrato anticrético doy 50.000, 60.000, Ref.: Ballivián esquina Colón Edificio nuevo, 1er. piso. 3620

SE alquila pieza amueblada a caballero honorable o matrimonio solo con derecho a baño, Sucre 486. 3619

SE alquilan habitaciones altos para oficinas, consultorio, talleres, Illampu esquina Tumusla., 10615

CASAS y departamentos se necesita

SE precisa una habitación en anticresis doy 30 a 40.000 en zona de Miraflores, datos Plaza Tejada Sorzano Nº 24. 3619

SE necesita departamento en alquiler para matrimonio sin hijos, se paga Bs. 20.000 mensuales alquileres garantizados, Mercado 315, Of. Hinojosa. 3619

NECESITO en alquiler una casa en Obrajes, sea en la calle Camacho o inmediaciones Ref.: 20 de Octubre 218, Tel. 3713. 4619

CASAS y departamentos Se alquila

EN alquiler pequeño departamento amueblado, Plaza Tejada Sorzano Nº 22. 2620

ALQUILO departamento pequeño, sólo para matrimonio, Plaza Abaroa 927. 3618

SE alquila pequeño departamento amueblado, todo confort, agua caliente, para persona sola, Pedro Salazar 330 3617

TRANSPIERO departamento céntrico con algunos muebles, Ref: Cañada Strongest 127, Sra. Palacios 4617

OPERACIONES de crédito: permutas, prst. e hipotecas

SE necesita en primera hipoteca Bs. 1.000.000.— se paga buen interés, Mercado 315, Of. Hinojosa. 3619

OFICINAS Y LOCALES para negocios

COMERCIAL LOAYZA. — Plaza Murillo 413 Tel. 5026. Necesita tienda en contrato anticrético o en alquiler pago un año adelantado. 4620

COMERCIAL REUMANN.— Campero 48 (Prado). Necesita local céntrico para bar, planta baja o primer piso, alquiler. 5616

AVISOS diversos y de interés general

VENDO de ocasión 3 lindas bicicletas en buenas condiciones, una de carrera con dinamo, señor Loayza Plaza Murillo 413. Tel. 5026. 4620

COMERCIAL LOAYZA. — Plaza Murillo 413. Tel. 5026. Compra juego de baño pagando al contado. 4620

COMERCIAL LOAYZA. — Plaza Murillo 413. Tel. 5026. Compra inodoro tanque alto o bajo pago al contado. 4620

SE vende una escopeta Remingtón calibre 16, completamente nueva, Ref.: Tel. 2959, Sr. Caballero. 3620

SE vende adobes, Av. Ecuador 825. Tel. 2806. 2620

A chico o chica enseño dactilografía a cambio de cuidado de oficina, Loayza 53, Oficina 1. 2620

MERCURIO ofrece Comercial Industrial "Ayacucho" Av. Montes 680, altos, primer piso. 5619

VENDO bicicleta Remintón, Yungas Nº 41. 3619

TALADRO de pie compresora y esmeril con pedestal ofrece Comercial Industrial "Ayacucho", Av. Montes 680, primer piso. 3617

COMERCIAL Loayza, Plaza Murillo 413. el. 5026. Vende teléfono particular entrega inmediata. 6616

COMPRO con urgencia inodoro tanque alto o bajo pago buen precio señor Loayza, Plaza Murillo 413. Tel. 5026. 6616

VENDO cerveza 75.— Bs. la botella, Junín 598. 7615

MAQUINAS DE COSER y escribir

VENDO de ocasión linda máquina de escribir portátil Underwood nueva, Plaza Murillo 413, señor Loayza, ganga. 4620

VENDO máquina de escribir portátil buenas condiciones, Illimani 94. 4620

VENDO máquina de coser pedal en buenas condiciones casi nueva, Casa Sardón, Camacho 72. 4620

COMPRO con urgencia máquina de coser cualquier estado pago al contado, señor Loayza, Plaza Murillo 413. Tel. 5026, recojo a domicilio. 4620

VENDO de ocasión lindas máquinas de coser pedal nuevas a precios de regalo, Illimani 49. 4620

COMERCIAL LOAYZA. — Plaza Murillo 413. Compra máquina de escribir de escritorio o portátil pago el contado. Tel. 5026. 4620

VENDO máquina Singer pedal, 7 gavetas completamente nueva, Av. Ecuador 1096, final. 3620

PRECISAMOS en alquiler máquinas de coser, excelentes condiciones, Bamby Plastic, Mercado 42, altos. 3620

MUEBLES, compra - venta

LIVINGS vendo, distintos modelos 20 de Octubre 850. 4621

COMPRO catre de bronce pagando al contado, señor Loayza, Plaza Murillo 413. Tel. 5026. 4620

VENDO de ocasión mesas, sillas, juego de comedor, vitrinas y otros muebles a precios de regalo, Illimani 49. 4620

COMERCIAL LOAYZA. — Plaza Murillo 413. Compra muebles en cualquier estado pago al contado, recojo a domicilio. 4620

VENDO muebles nuevos, comedor, escritorios grandes y chicos, muebles sueltos, precio de fábrica, Reyes Ortiz Nº 21, esquina Bar Daiquiri. 3620

VENDO comedores de primera clase Bs. 420.000, roperos de 3 cuerpos con luna Bs. 55.000.— Taller de muebles Eloy Salmón 497. 6520

VENDO mostrador, vitrina, Zoilo Flores 206 San Pedro. 4619

VENDO living flamante Strongest 14t de 18 a 21 horas;. 3619

VENDO alfombra, living, parrilla y ropa de mujer, Yungas 36, 4º patio. 2619

CATRES, representación directa de fábrica ofrece Comercial Industrial "Ayacucho" Ltda. Av. Montes 680, primer piso. 10619

VENDO por motivo de viaje dos mesas grandes una máquina Singer, radio grande, un espejo grande, un probador, un bastonero, un sofá, dos colchones de lana y muchos servicios de cocina, sillas y mesita de living, Coroico 102, planta baja 5619

VENDO ropero sillones cujas, catre Simmons etc., Francisco de Miranda 346, antes My. Carrasco. 5616

COMERCIAL REUMANN.— Campero 48 (Prado). Vende juego living, tapizado terciopelo, comedor vitrinas, cómodas, mesas sillas sueltas, baúles viaje, vitrola, instalación completa bar, mesitas living, precios ocasión. 5616

COMERCIAL "Progreso". Ayacucho 319 frente correo, vende instrumentos eléctricos, living nuevo, máquinas de coser, escribir fotográfica, teléfono particular, teodolito completo para ingeniero. 4617

COMERCIAL "Progreso". Ayacucho 319 frente correo. Compra y vende muebles e inmuebles recibo en consignación, catres bronce, maquinas de coser, escribir, materiales de construcción en general, pagando 50% su valor. 4617

SERVICIO DOMESTICO

NECESITO chica de 12 a 15 años para servienta, Chuquisaca 125, altos. 3621

URGENTE necesito cocinera y sirvienta con certificados y carnet, cama adentro, pago buen sueldo Ref. Aspiazu Nº 52. 3620

SE necesita sirvienta con certificados, cama adentro, Ref.: casa Palma, Av. Pando 906. 3620

CASA extranjera necesita sirvienta, Juan José Pérez 144. 3619

SE necesita sirvienta que entienda de cocina, Strongest 380. 3619

NECESITO cocinera con recomendaciones, Landaeta 34. 6616

PIANOS y demás instrumentos de música

COMERCIAL REUMANN.— Campero 48 (Prado). Compra radios, máquinas de coser, escribir, calcular, artefactos eléctricos, catres, alfombras.

URGENTE vendo radio y máquina de coser flamante, Linares 481. 2620

SE vende una radio para automóvil marca Philco, Ref.: calle Sajama Nº 122. 3619

PARA estudio necesito un piano usado en alquiler, ofertas: Cañada Strongest Nº 396. 5617

AUTOMOVILES, CAMIONES ACCESORIOS y garages

VENDO motor automóvil Chevrolet modelo 39, datos: Av. Frías Nº 153 de 13 a 14. 4620

LLANTAS 6.50 x 16 y culata camión Chevrolet 1948 compro, Ref.: Riobamba 27. Tel. 3073. 3620

SE vende camioneta Dodge modelo 48, con radio, carpa y llantas nuevas, Ingavi 479, Tels. 5343-4816. 4620

SE vende un automóvil Chevrolet modelo 38, Villa Victoria calle Toledo frente a la policía. 2620

CAMIONETA u otro vehículo desde 1947 adelante de primera mano sin intermediarios se compra al contado, Fábrica Corona, Villa Fátima Calconi. 3619

VENDO llantas 700 x 16, Sucre 318, altos 3619

BOTIQUINES para camiones y 20 modelos para todo uso, único taller nacional en Bolivia Colón 132. 35612

VENDO camión International, calamina, carburo de calcio y un fuelle para herrería, Costa Rica Nº 12 final Busch. 15615

CAMION Federal 7 toneladas ofrece Comercial Industrial "Ayacucho" Av Montes 680, 1er. piso, verlo: tardes horas 13 a 18. 5619

OFICIOS DIVERSOS

PRECISO operarios para abrigos de señoras y un chico, Jenaro Sanjinés 341, 2º patio. 3620

PRECISA operario vestonero, dirigirse: Sastrería Mendizabal, Sucre 667. 3620

NECESITO operario sastre práctico en trajes para damas y caballeros Potosí 141, interior 2620

NECESITO operario vestonero de obra fina, calle Beni 155. 4620

SE necesitan soladores para calzados de damas, se pagan buenos precios, Potosí Nº 410, interior. 4620

NECESITO operarios y un ayudante para trajes de señoras, Murillo Nº 218. 3619

"TA VELOCIDAD". — Avenida Mariscal Santa Cruz 363. Necesita técnico mecanógrafo, otro en radios. 3617

PRESTAMOS DE DINERO

COMERCIAL LOAYZA. — Plaza Murillo 413. Tel. 5026. Ofrece dinero préstamo prendas hipotecas interés reducido, garantía, reserva, 4620

COMERCIAL LOAYZA. — Plaza Murillo 413. Tel. 5026. Necesita personas que deseen prestar dinero sobre prendas buen interés, recogemos y llevamos las prendas a domicilio, contamos con movilidad propia, no cobramos ninguna comisión. 4620

COMERCIAL LOAYZA. — Plaza Murillo 413. Tel. 5026. Necesita personas que deseen prestar dinero primera hipoteca, buen interés, garantía, reserva, trámite al día. 4620

ESCALIER Técnica Comercial. Ayacucho 160, 3er. piso. Préstamos prendarios, entrega al momento. 3620

SE ofrece en prestamo 1.000.000. — 800.000 — 600.000. — 400.000. — 300.000. — 100.000. — Se entrega al momento, Mercado 315. Of. Hinojosa. 3619

CONSIGNACIONES

VENDO compro, recibo consignaciones muebles, máquinas coser escribir, catres, alfombras, radios vitrolas, andadores, cunas etc Pichincha 430. 6616

LIBROS, REVISTAS y ESTAMPILLAS

COMERCIAL REUMANN.— Campero 48 (Prado). Vende libros, novelas, revistas, diecs, cortes casimires importados corbatas, ocasiones. 1620

ARTICULOS DE VESTIR

COMPRO ropa usada, pago los mejores precios por ternos, sacos, pantalones, Rosengart Potosí 146, altos. 3620

Se Prepara la Gran Carrera Automovilística "Premio Bolivia" Para Mediados de Agosto

En la Comisión Deportiva Nacional del Automóvil Club Boliviano, nos hemos informado que se viene activando las gestiones ante el Supremo Gobierno para la dictación de un Decreto Supremo que crea recursos destinados a la financiación de este evento que, como se ha informado anteriormente, está ya inscrito en el Calendario Mundial de competencias automovilísticas, en consideración a que ha sido instituído mediante Resolución Suprema y se la ha señalado como la mayor manifestación del deporte del volante en homenaje a las fiestas patrias a celebrarse en el mes de agosto.

Debido a la proximidad de la fecha, durante el presente año no será posible realizar el Gran Premio Bolivia en la ruta que se había fijado, o sea tocando casi todas las capitales de Departamento y nos indican, que se ha determinado en principio, que la prueba correspondiente a 1954 se verifique en la ruta La Paz-Oruro - Cochabamba - Santa Cruz, ida y vuelta, en cuatro etapas, la primera La Paz-Oruro-Cochabamba y la segunda Cochabamba-Santa Cruz, un día de descanso en Santa Cruz y el retorno Santa Cruz Cochabamba y Cochabamba-Oruro-La Paz, fijándose como fecha probable de largada el día 18 de agosto.

MEDELLIN GOLEO AL MUNICIPAL

MEDELLIN, Colombia, junio 19 (UP). — En un monótono partido "Deportivo Medellín" derrotó por el abultado score de cinco a cero al Municipal de Lima en desarrollo del torneo cuadrangular del fútbol que se juega en esta capital por la copa "Gobernador de Antioquia".

El partido se inició a las 14 ante 25.000 espectadores con un tiempo bueno. Los equipos alinearon en la siguiente forma:

Medellín: Hernández; Rodríguez y Caicedo; Pacheco, Marinho y G. Caicedo; Larraz, Moreno, Toja, Sacco y Zapirain.

Municipal: Calvo; Fernández y González; Rodríguez, Lavalle y Allen; Roque Rivera, Natteri, Manuel Rivera, Drago y Navarrete. Arbitro el paraguayo Manuel Ruben Heim.

El partido no tuvo brillantes alternativas y se redujo a un completo dominio del equipo local. El público alentó al Municipal a reaccionar pidiéndole goles, pero los esfuerzos de los peruanos fueron inútiles, sorprendidos quedaron los aficionados locales por la falta de cohesión de la delantera visitante, que salvo los hermanos Rivera, tuvo una deslucida actuación. Los Rivera trataron de anotar pero sus tiros fueron inefectivos y faltos de puntería.

La mala suerte de los visitantes hizo que el único gol logrado por ellos, que se debió a un fuerte tiro de Navarrete, fuera anulado por el árbitro.

NUEVOS DIRIGENTES DEL UNION CENTRAL

De acuerdo a sus estatutos, el Club Unión Central ha procedido a la renovación de sus directivos para el presente año, habiendo sido formado el nuevo directorio de la siguiente manera:

Presidente, Sr. Carlos Espinella.

Secretario General: Sr. Rigoberto Ardaya B.

Secretario de Hacienda: Sr. Nicanor Chavarría.

Secretario de Prensa y Propaganda y Deportes: Sr. Walter Robles I.

Secretario de Actas: Sr. Juvenal Capurata.

Vocales: Sres. Julio Mamani, Toribio Mendoza y Jesús Aduviri.

Colombia concurrirá al Sudamericano de Ciclismo de Río

Bogotá, (AFP). Colombia asistirá al próximo Campeonato Sudamericano de Ciclismo a realizarse en Sao Paulo durante el mes de diciembre. En efecto, durante la asamblea general convocada por el Comité Ejecutivo de la Asociación Colombiana de Ciclismo se estudió el problema relacionado con la asistencia de Colombia al gran certamen a realizarse en Sao Paulo, llegándose a la conclusión de que la invitación debe ser aceptada.

Para ello se confronta la última campaña cumplida por los ciclistas colombianos en Méjico y la necesidad de buscar ahora la revalorización de los ruteros colombianos en nuevas competencias continentales.

"LOS SIETE HERMANITOS"

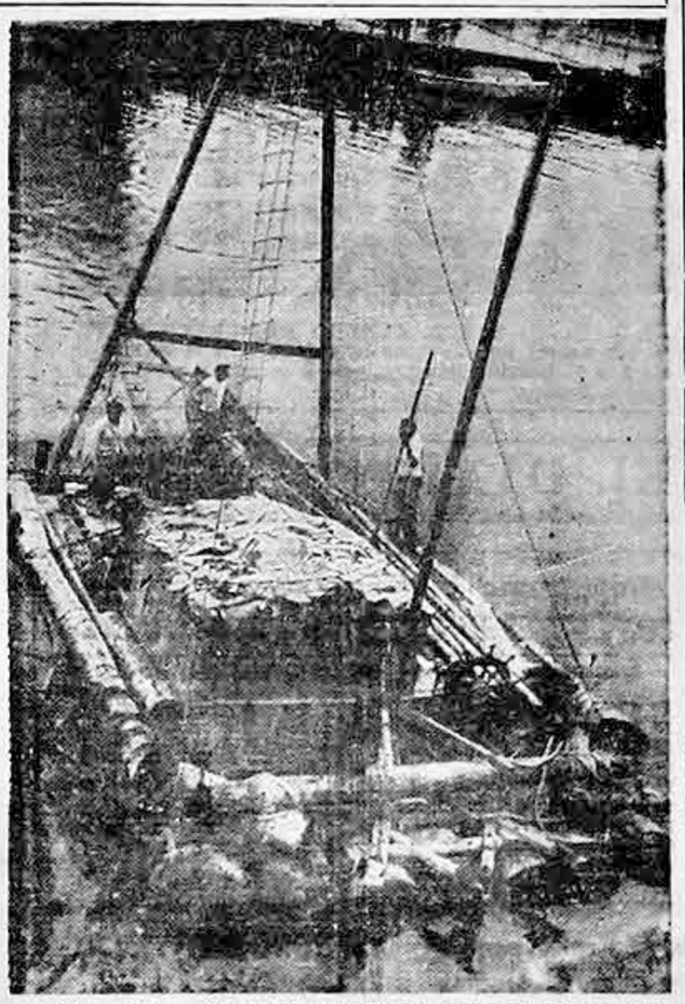

Lima, Perú.— La Balsa "Los Siete Hermanitos" en la que el Navegante Solitario norteamericano, William Willis, emulará la Expedición Kon Tiki, intentando unir el Callao con la Isla de Samoa, en la Polinesia. Willis declaró que su travesía de diez mil millas no tiene por objeto ningún fin científico, sino demostrar "que un hombre solo puede conquistar el mar con los más rudimentarios medios de navegación. — Foto (U.P.)

CAMPEONATO INTERNO DE FUTBOL DE LA ASOCIACION "GUALBERTO SARAVIA"

La Asociación de Fútbol "Gualberto Saravia" de Patacamaya convoca al Primer Campeonato Oficial Interno, a realizarse en el presente año en las categorías Primera de Honor, Primera de Ascenso, Segunda de Ascenso e Infantil; de acuerdo a las siguientes bases:

1.— Podrán inscribirse los equipos de fútbol en número ilimitado.

2.— Se inscribirán 20 jugadores como máximo y 7 como mínimo.

3.— Se categorizarán los equipos en Primera de Honor, Primera de Ascenso, Segunda de Ascenso e Infantiles, para cuyo efecto se realizará un Campeonato Relámpago y se constituirán equipos de Primera de Honor los seis primeros clasificados.

4.— Por derecho de inscripción se abonará Bs. 400, más Bs. 100 los equipos que constituyan Primera de Honor.

5.— Los equipos Infantiles abonarán Bs. 150, por derecho de inscripción.

6.— —Los requisitos para la inscripción son: Nómina de jugadores color del uniforme, acreditar un delegado y los equipos con personal competente deben designar un Referee.

7.— El campeonato en su parte técnica, será regido por los reglamentos de la Liga de Fútbol de La Paz.

8.— para mayor interés del campeonato, se establecerá el ascenso y descenso.

9.— para los efectos de un mejor desarrollo, del campeonato y acorde con las organizaciones modernas, funcionarán los comités de fútbol y de Penas.

10.— En el presente campeonato, se disputarán valiosos premios e implementos deportivos.

11.— Las inscripciones quedan abiertas desde la presente fecha, hasta el domingo 4 de julio, horas 20.

12.— La inauguración del campeonato, será efectuada el día domingo 11 de julio sujeto a programa especial.

13.— Las inscripciones se recibirán en la Oficina de Telégrafos, a cualquier hora del día.

14.— Otros detalles serán dados a conocer oportunamente.

Un novato encabeza posiciones en golf

Springfield, Nueva Jersey, junio 20 (U.P). — Gene Litler, un profesional novato de solo 23 años, encabeza posiciones al terminar la segunda rueda del campeonato abierto de golf de los Estados Unidos.

Littler, tiene 139 golpes para los 36 hoyos y lleva dos de ventaja a los veteranos Ben Hogan y Ed Furgol, que empatan el segundo lugar con 141. Vienen luego Lloyd Mangrum, Cary Middlecoff, Dick Mayer y Al Mengert, con 143, a quienes siguen Tommy Bolt, el sudafricano Bobby Locke, Bob Toski y Dick Chapman con 144.

O. Zulueta ganó por puntos a Gonsálves

Nueva York, junio 20 (U.P). — El cubano Orlando Zulueta venció por decisión al californiano Johnny Gonsalves.

Zulueta, que pesó 134 libras y media, mantuvo el ataque todo el tiempo sobre su contrario, que pesó media libra menos. El cubano obtuvo el voto favorable de los dos jueces y el árbitro. Este concedió a Zulueta siete asaltos ganados, dos perdidos y uno empatado. Los jueces votaron respectivamente tres, tres, uno y cinco, cuatro, uno según la tabulación de la United Press Zulueta venció ocho por dos.

La pelea careció de interés por la pasividad de Gonsalves

Deporte en Caracoles

Con gran entusiasmo continúan desarrollándose en este asiento minero (Argentina), las actividades deportivas en todos sus ramos. El pasado domingo el club Deportivo "Peñarol" sostuvo dos encuentros con el club "Electro Power" de Miguillas al que se impuso por el score de 6 a 0 en segundas y 4 a 2 en primeras divisiones, habiendo tomado parte en ambos eventos deportivos los siguientes jugadores:

Por segunda división de "Peñarol" Wilfredo Vargas, Víctor Téllez, Basilio Paxi, Eliodoro Villca, Ricardo Choque, Norberto Gutiérrez, Justo Prado, Valentín Cruz, Félix Chura, Valentín Apaza y Valentín Cabezas. Los goles fueron marcados por Valentín Cruz con tres tantos, Félix Chura, Valentín Apaza y Valentín Cabezas a un tanto.

Por primera división jugaron: Norberto Gutiérrez, E. Sarsuri, Teodoro Toledo, Tomás Marca, Edmundo Zanabria, Edmundo Quispe, Francisco Paxi, Ricardo Urquieta, Raúl Encinas T., Valentín Cruz y Francisco Laura, fijaron el tanteador en favor de "Peñarol" Valentín Cruz con 1 tanto, Ricardo Urquieta con 2 y Edmundo Zanabria con uno de penal.

Posteriormente el mismo club posesionó su mesa directiva por el período 1954—55, habiendo sido elegidos los siguientes:

Presidente activo: Teodoro Condarco.

Vice presidente: Sixto Condori.

Sec. Actas: Raúl Encinas Torres.

Tesorero: Benigno Quispe.

Capitán 1ª división: Pedro Churata.

Capitán 2 división: Valentín Cabezas.

Vocales: Teodoro Toledo, Edmundo Zanabria Justo Bravo y Valentín Apaza.

Inmediatamente después de este acto la nueva directiva, ofreció una recepción social.

LA ASOC. DE FUTBOL DE POTOSI ACORDO VOTO DE APLAUSO AL CNL. L. SAAVEDRA

Mediante el siguiente voto resolutivo, la Asociación de Fútbol de Potosí, ha acordado su aplauso al Presidente de la Federación Boliviana de Fútbol Cnl Luis E. Saavedra, en mérito al entusiasmo con que dirige el fútbol nacional:

VOTO RESOLUTIVO

CONSIDERANDO: Que el Secretario Permanente de la Federación Boliviana de Foot - Ball, coronel don Luis E. Saavedra Camacho, viene mostrando franco entusiasmo por levantar a un plano superior el standard del fútbol nacional.

Que, es notorio el afán de este infatigable luchador, por conseguir mayores beneficios para las Asociaciones de la República.

Que, en su constante preocupación por el deporte en general ha obtenido del Supremo Gobierno la dictación del Decreto Supremo de fecha 30 de abril del año en curso, creando el impuesto único, con evidente beneficio para el deporte en general.

Que, por tales méritos, se hace acreedor al sincero reconocimiento de esta afiliada, por tanto, en Asamblea General.

Resuelve:

1º. — Conferir un voto de aplauso al señor coronel Luis E. Saavedra Camacho, Secretario Permanente de la Federación Boliviana de Foot - Ball, por sus relevantes servicios prestados al deporte nacional.

2º. — Encomendar al delegado de esta Asociación ante el Consejo Superior, doctor Flavio Irahola, para que en sesión del Consejo, se entregue el autógrafo de esta Resolución y se lea para conocimiento de los HH. delegados de las demás Asociaciones de la República.

Tómese razón y publíquese.

Sala de Sesiones de la Asociación de Foot - Ball "Potosí", a los veinticinco días del mes de mayo de mil novecientos cincuenta y cuatro años.

(Fdo). Félix Blacutt Noya, Presidente. — Federico Gonzáles, Vice - Presidente. — Carlos Caviades, Strio. de Hacienda. — Enrique Bacinello, Strio. de Actas. — Dr. Jorge Peñaranda, Vocal. — Francisco Yañez, Vocal. — Adolfo Castro, Vocal. - Francisco Gonzáles, Vocal. — Agustín Pérez P., Vocal. — Roberto Zamora, Vocal.

Es conforme:
Walter Rodrigo Torres. - Secretario.

Mañana Cine LA PAZ - Estreno

MI ESPOSA Y LA OTRA

con Arturo de Córdova y Marga López

Miércoles

Monje Campero

El film dramático de profundos alcances sentimentales sobre la tragedia que viven los hogares sin padre... y por ello mismo un pedazo de corazón de madre luchando incansablemente en la espera.

Distribuye con éxito EMPRESA BOLIVIANA DE CINES S. A.

RAYO FLOTANTE patentado JUNIN 725

..itoral goleó a "Ferro" y empataron Maestranza y San José

CORRIAN SOLO DOS MINUTOS DE LA SEGUNDA ETAPA, CUANDO HUMBERTO MURILLO conectó potente tiro de izquierda que habría de significar la apertura de la cuenta a favor de San José, poniendo el score 2 a 1. Germán Sánchez, pese a su esfuerzo, no logró evitar el remate que venció totalmente a Zapata.

DESPUES DE UNA SERIE DE PASES CORTOS INICIADA POR FLORES, EL PILOTO DE "FERRO" LOGRO PENETRAR EN la extrema defensa tricolor, batiendo a Ortuño desde corta distancia. Peredo, Rocabado, Bustamante y Ortuño rodean al scorer, quien, dicho sea de paso, fué el único valor de "El Expreso" que ayer estuvo a tono con sus antecedentes.

Interesantes Alternativas Brindaron los Protagonistas De la Lucha Estelar Cumplida Ayer en el Estadio L. Paz

La recaudación lograda en los partidos de fútbol profesional cumplidos ayer en La Paz, ascendió a Bs. 1.703.800.—

MAESTRANZA	1
SAN JOSE	1

Referee: Tomás Antruejo. Linesmen: Elino Fernández y Juvenal Quiroga.

MAESTRANZA: Zapata; Achá y Saavedra; G. Sánchez, Gerardi y L. Sánchez; Quiroga, R. Sánchez, Esteban, Mariscal y Andrade. Alternó H. Sánchez por Mariscal.

SAN JOSE: Bonifacio; Valdivia y Montaño; Agreda, Oroza y Torricos; Bellot, Carreón, E. Murillo, Escobar y H. Murillo. Alternaron: Gutiérrez por Montaño y Jacinto Murillo por Carreón.

GOLES: En el primer período, Andrade a los 19 y 38, este último de cabezada. En el segundo, H. Murillo a los 2, Bellot a los 16 ½, de tiro libre, Estéban a los 20 ½ y E. Murillo a los 24.

EL PARTIDO.—

Resultó agradable el cotejo protagonizado a segunda hora por Unión Maestranza de Vlacha y San José de Oruro. No sólo el movimiento del tanteador mantuvo latente el interés en las tribunas. También las alternativas del juego concitaron en forma permanente durante los 90 minutos la expectativa del respetable, que hasta el último minuto del encuentro estuvo indeciso sobre el resultado final.

La reincorporación de Saavedra dió lugar a la vuelta de Andrade a la vanguardia, y fué precisamente este jugador quien anotó dos tantos en el primer período, el segundo mediante impecable cabezada después de inteligente trabajo de Estéban. Mejor fué sin duda la labor de la gente de Viacha en esta primera mitad del encuentro.

En el segundo período el gol de Humberto Murillo, a los dos minutos, levantó notoriamente a su cuadro. Las acciones se emparejaron y el score también, a los 16 ½ minutos. Un tiro libre cumplido por Bellot, en forma de centro shot, dió lugar a la salida de Zapata y cuando parecía conjurado el peligro cayó el arquero ante la entrada de dos delanteros rivales y al caer Zapata, el balón franqueó la línea de gol. Protestaron algunos jugadores de Viacha, alegando foul, pero el referee Sr. Antruejo concedió el tanto. Cuatro minutos después Estéban, en meritoria acción personal, puso nuevamente en ventaja a los suyos y a los 24 minutos Ernesto Murillo, con lindo tiro esquinado, igualó el marcador en tres tantos.

Reaccionó El Rápido buscando afanosamente el triunfo. A los 32 minutos Quiroga tiró hacia el arco, por elevación, atropellando Andrade y Estéban. El esférico cayó junto al vertical, a la derecha de Bonifacio, sin que éste lo alcanzara y picando unos 50 centímetros más atrás de la línea se anidó en la red. Fué impresión general de que el árbitro señalaba el centro de la cancha. Los jugadores viacheños festejaron la conquista con alborozo y el público aplaudió la obtención del tanto. Sin embargo, después de un breve interín, el señor Antruejo concedió un tiro libre considerando que había existido infracción de Estéban. Sorprendido el respetable protestó ruidosamente durante varios minutos. Poco después Ernesto Murillo era expulsado por dar un puntapié a Luis Sánchez, cuando el balón se hallaba muy lejos del lugar del incidente. Todo el cuadro de Viacha se lanzó sobre el campo rival pero cuando ya el tiempo expiraba, Humberto Murillo escapó al control de Germán Sánchez y estuvo a punto de batir a Zapata que salvó en gran esfuerzo.

Terminó este interesante encuentro con una división de honores a tres goles.

Inglaterra Derrotó a Suiza

BERNA, junio 20 (UP).— Inglaterra pasó a los cuartos de final del campeonato mundial de fútbol derrotando esta tarde por dos tantos a cero a Suiza en un partido desluciido principalmente a causa del calor abrumador.

Inglaterra, que sólo consiguió un punto contra Bélgica, en su primer compromiso, pasó a la rueda siguiente con sólo un punto de ventaja sobre otros dos integrantes de su grupo de cuartos de final, Suiza e Italia; que deberán jugar nuevamente entre sí para decidir quien acompañará a los ingleses en la próxima etapa.

El primer tiempo del partido de hoy terminó con ventaja de uno a cero para los ingleses.

Para disgusto de los 50.000 espectadores que llenaban el estadio local, los ingleses dejaron de lado para su partido de hoy al veterano Stanley Matthews y cambiaron a otros 7 jugadores del equipo que igualó con Bélgica.

Posiciones en Buenos Aires

1º	Boca Juniors	18 Pts.
2º	San Lorenzo	15 "
3º	River Plate	14 "
4º	Independiente	13 "
4º	Platense	13 "
4º	F. C. Oeste	13 "
7º	Tigre	12 "
8º	Lanús	11 "
8º	Gimnasia y Esgrima	11 "
10º	Vélez Sarsfield	9 "
10º	Racing	9 "
12º	Rosario Central	8 "
12º	Huracán	8 "
12º	Chacarita Jrs.	8 "
15º	Banfield	7 "
15º	Newell's Old Boys	7 "

Recaudación de la jornada de ayer

Los dos partidos profesionales cumplidos ayer tarde, produjeron una recaudación de Bs. 1.703.800 por concepto de venta de un total de 8.317 entradas, de acuerdo a este detalle: 125 butacas, 966 preferencias, 128 medias, 6.225 generales y 873 medias.

Noticioso sintético

Por falta de avión, no pudo viajar el viernes el Seleccionado femenino de basket ball a Santa Cruz, debiendo hacerlo recién hoy. El equipo permanecerá en Santa Cruz unos días, con fines de aclimatación, debiendo seguir viaje a Sao Paulo en los primeros días del próximo mes.

* * *

Hoy por la mañana, regresa a Oruro el equipo de San José.

* * *

ORURO 20 (EL DIARIO).— Machacamarca derrotó hoy a Internacional por la cuenta de 2 a 1, en partido correspondiente al torneo de fútbol local.

* * *

WIMBLEDON 20 (UP).— Con participación de tenistas de 34 naciones comenzará mañana la disputa del famoso torneo anual de Wimbledon. Se incluyen entre los participantes a tenistas de Brasil, Uruguay, Argentina, Méjico y Chile. Iniciando el torneo Vic Seixas enfrentará a G. A. Cass de Gran Bretaña.

* * *

NUEVA YORK, 20 (UP).— Siete juegos de la segunda rueda del match internacional de Ajedrez, terminaron esta noche, quedando en ventaja la Unión Soviética sobre Estados Unidos. Samuel Rechevsky hizo tablas con Basally Smyslov.

* * *

MONTEVIDEO 20 (UP).— A causa de la intensa lluvia, se suspendieron todos los partidos de fútbol, incluyendo el internacional que debían sostener los equipos de Nacional y Coruña de España.

* * *

ESTOCOLMO 20 (UP).— Viena de Austria derrotó hoy a Atlético Madrid por 2 a 1, en el último partido del torneo internacional de fútbol realizado en esta ciudad.

* * *

MEDELLIN 20 (UP).— "Millonarios" de Bogotá venció esta tarde a Municipal de Lima por un tanto a cero.

* * *

ASUNCION 20 (UP).— América de Méjico, venció ayer por 1 a 0 al cuadro local "Cerro Porteño" en partido que duró solamente 60 minutos a causa de la tardía llegada de la delegación mejicana. El martes vuelve a actuar América, frente a Libertad.

* * *

BERNA 20 (UP). — El campeón suizo de ciclismo Hugo Koblet, representará a su país en la Vuelta de Francia. Los otros tres miembros de la delegación, serán escogidos después de las pruebas para el campeonato suizo que tendrán lugar el próximo domingo.

* * *

Rot Weiss, de Essen, luego de haber vencido ayer a Olaria en Nueva York, regresará hoy a Alemania. Olaria, en cambio se dirigirá al Perú para cumplir varios compromisos.

* * *

Por el campeonato de Primera "B" en Argentina, Unión venció a Quilmes por 2 a 1.

* * *

En la ciudad de Córdoba, Argentina, se inició ayer el torneo Mayor de fútbol. Presidente Roca venció por 2 a 1 a Talleres, Gral. Paz Juniors superó a Belgrano por 6 a 1, Argentinos Peñarol a Lavalle por 4 a 2. El próximo domingo jugarán: Lavalle—Gral. Paz Juniors y Presidente Roca—Sportivo Belgrano.

* * *

En Mendoza por el torneo local de fútbol, Maipú venció a Argentinos 3 a 1 y Gutiérrez a Boca Juniors por 2 a 1.

* * *

En el Estadio de Pacaembú ayer por la tarde Sao Paulo derrotó a Palmeiras por 2 a 1.

* * *

Como goleadores del fútbol argentino, están Walter Gómez de River Plate y Bernl de San Lorenzo de Almagro con 9 goles.

SU CLUB LO LLAMA

OIBDA.— Cita a sus jugadores al entrenamiento del martes a las 6.30 en la cancha de Bolívar.

ALT. ILLIMANI.— Se reunirá en Asamblea General esta tarde a las 20.30 en Tiquina 31.

ROT-WEISS VENCIO AL OLARIA DE RIO

NUEVA YORK, junio 20 (UP).— Rot Weiss se Essen, Alemania, venció a Olaria de Río de Janeiro por un gol contra cero, en partido disputado esta tarde en el estadio de la Isla Randall. El único tanto del encuentro fué señalado en el primer tiempo.

Este es el cuarto partido que disputan los dos equipos en canchas norteamericanas.

Las alineaciones, a las órdenes del juez Jim Morrison, fueron las siguientes:

Olaria: Tavares; Isidoro y Freitas; De Santos, Silva y Batista; Alves, Ribeiro, O. Santos, Maxwell y Conceicao.

Rot Weiss: Erkenrath; Scoaffner y Goebel; Jahnel, Wewers y Wientjes; Abromeit, Vordebaumen, Gottschalk Malinowski y Termath.

EL DIARIO

La Paz, Lunes 21 de Junio de 1954.

AURINEGROS Y CELESTES ENCABEZAN POSICIONES DEL TORNEO PROFESIONAL

	EQUIPOS	Pj.	Pg.	Pe.	Pp.	Gf.	Gc.	Pts.
1º	The Strongest	3	2	1	0	12	6	5
1º	Bolívar	3	2	1	0	5	3	5
3º	Litoral	3	1	2	0	11	6	4
3º	Ferroviario	3	2	0	1	13	13	4
5º	Municipal	2	1	1	0	5	4	3
6º	San José	3	0	2	1	8	9	2
7º	Maestranza	4	0	2	2	10	13	2
8º	Ingavi	2	0	1	1	5	9	1
9º	Always Ready	3	0	0	3	4	10	0

Always Ready ganó el Triangular de Damas

Contadas personas presenciaron ayer por la mañana, en la cancha de la calle Méjico, la última fecha del campeonato triangular de basket ball convocado por el club Olympic, en homenaje a su aniversario.

En terceras divisiones, Universidad venció a Olympic por 24 a 23. Luego en partido final, se enfrentaron los quintetos de damas de Always Ready y Olympic, que ofrecieron un encuentro de escaso interés dada la amplia superioridad de las albirrojas, que derrotaron a sus rivales por 20 a 8 luego de estos parciales: 8—0, 10—2, 20—5. El triunfo conseguido consagró como vencedoras de esta competencia, en calidad de invictas, a las chicas "millonarias". Los equipos formaron así: Always Ready: Gloria Eyzueta, Teresa de Espada, Emma Moya, María Luisa Mazuelos Teresa de Chávez, Carmen Moya, Elsa Pajalde, Margarita Moya y Olga Larrea. Olympic: Gloria Gómez, Mery Carrasco, Hortensia Cano, Ana Oviedo, Shirley Quint y Dora Urquidi.

En el encuentro de fondo segunda división de ascenso, Olympic, consiguió fácil triunfo ante Tigres por 31 a 14, luego de un primer tiempo 6 a 2. Con esta victoria, se clasificó campeones de la competencia.

STRONGEST VENCIO AL A. READY 5 a 1

Se cumplió ayer en Oruro el encuentro del campeonato de fútbol de La Paz, enfrentándose Strongest y Always Ready. Venció el elenco gualdinegro por la cuenta de 5 a 1, igualando así el primer puesto con Bolívar.

Brasil - Hungría y Uruguay-Inglaterra

BERNA, junio 21 (UP).— Brasil se medirá con Hungría y Uruguay con Inglaterra en sus primeros compromisos de la rueda de cuartos de final del campeonato mundial de fútbol, de acuerdo con el sorteo realizado esta madrugada.

Los cuartos de final comienzan el próximo sábado 26 de junio.

Fútbol-TOTO

ESTAS CRUCES GANAN

Litoral	Ferroviario	X		
Maestranza	San José		X	
Bermúdez	Machacam.			X
Always Ready	Strongest			X
Chaco	Ob. Royal	X		
M. Brown	Ayacucho	X		
V. Sarsfield	Racing	X		
Rosario Central	Lanús		X	
Boca Juniors	F.C. Oeste	X		
Platense	River Plate		X	

Hasta cerrar la edición se encontraron 8 papeletas con 9 resultados.

YA SE CLASIFICARON SEIS EQUIPOS PARA CUARTOS DE FINAL

por Henry W. Thornberry

ZURICH, junio 20 (UP).— Hungría e Inglaterra se unieron a los cuatro países que ya se han clasificado para los cuartos de final del campeonato mundial de fútbol, derrotando hoy a Alemania y Suiza en la cuarta fecha del torneo.

Hungría venció categóricamente a un equipo alemán que incluía a sólo cuatro titulares por ocho suplentes en Basilea, mientras Inglaterra ganaba comodamente a Suiza por 2 a 0 en Berna.

Turquía e Italia obtuvieron una nueva oportunidad de pasar a los cuartos finales venciendo a Corea del Sur y Bélgica respectivamente.

Los turcos dieron cuenta fácil de los coreanos por siete a cero en Ginebra, ante una escasa concurrencia de dos mil espectadores.

Turquía se medirá en un partido "extra" con Alemania mientras los coreanos se van a casa.

Italia tuvo pocas dificultades para vencer a los belgas a preparar sus maletas, con una merecida victoria de 4 a 1 en Lugano ante un público entusiasta de fanáticos italianos. Italia se enfrenta ahora a Suiza —que la venció por 2 a uno el jueves, en un accidentadísimo partido— en el otro encuentro "extra".

Los equipos que se clasificaron son:

Grupo 1: Brasil y Yugoeslavia; grupo 2: Hungría y Turquía o Alemana; grupo 3: Austria y Uruguay; grupo 4: Inglaterra y Suiza o Italia.

LA RECUPERACION DE LOS TRICOLORES COSTO ALTO PRECIO A "EL EXPRESO"

La jornada profesional cumplida ayer por la tarde en el Estadio La Paz, contó con un público de 10.000 personas.

LITORAL	5
FERROVIARIO	3

Referee: Jorge Saavedra. Linesmen: Gilberto Aguilar y Raúl Velásquez.

LITORAL: Ortuño; Bustamante y Peredo; Grecco, Valencia y Rodríguez Goytia; Brown, Anibarro, Pinnola, Torrico y Alcón.

FERROVIARIO: Arraya; Guerra y Nava; Arias, Ramírez y Marañón; Guzmán, Aramayo, Flores, Aparicio y Rocabado.

GOLES: En el primer tiempo, Valencia a los 12 minutos, Pinnola a los 16, Aramayo a los 20, Torrico a los 26, Pinnola a los 34 ½. En la segunda etapa, Flores a los 4 ½, Pinnola a los 9 ½ de cabezada, Pinnola, de penal, a los 11 ½, Torrico a los 22 ½, Alcón a los 32 y Flores a los 38.

COMENTARIO.—

La neta superioridad de los tricolores del Lanificio Boliviano sobre "El Expreso" se halla evidenciada en el marcador poco corriente de ocho a tres. El margen de cinco goles quizá parezca excesivo para los aficionados que no presenciaron esta brega. Pero a decir verdad fueron tantos los desaciertos defensivos de Ferro y tanta la ansiedad de goles de los piloteados por Pinnola que la diferencia de tantos conquistados por uno y otro bando, con ser grande bien pudo ser mayor. No podemos negar aquello de que todo es relativo. A veces, un cuadro se expide bien porque el rival no rinde; pero también puede suceder lo otro: que un equipo produce poco porque el ocasional adversario se desempeña con singular acierto.

Por sobre todo hay que convenir en que el score se justifica en la gran diferencia tanto individual como en el órden colectivo de tricolores y albos en la pugna que sostuvieron ayer.

También resulta innegable que sólo un hombre se prodigó en "El Expreso", procurando levantar a su equipo en todo momento. Nos referimos concretamente al eje delantero Flores, batallador, poniendo todo su empeño por encaminar a su vanguardia, sin lograr, pese a sus afanes, armonizar la labor ofensiva que carente de apoyo, por otra parte, facilitó el trabajo de la defensa rival. Sin preocupaciones mayores la línea media encabezada por Valencia empujó a sus vanguardistas que rebalsaron una y otra vez, sin complicaciones, una defensa en la que ninguno de sus integrantes ridió de acuerdo a su standard de juego.

En síntesis la amplia rehabilitación tricolor significó serio descalabro para el conjunto de Pura—Pura.

El referee Saavedra no tuvo problemas importantes, mereciendo objeción el gol anulado a Pinnola en el segundo tiempo.

LITORAL RESPONDIO AYER AMPLIAMENTE

MEJORANDO EL RITMO DE SUS ANTERIORES PARTIDOS, LOS TRICOLORES SUPERARON ayer netamente al representativo de Pura-Pura. Antes del encuentro, posa el plantel que venció a "Ferro" por cinco goles de diferencia.

ITALIA PUEDE ENTRAR A LOS CUARTOS DE FINAL: VENCIO A BELGICA POR 4 - 1

LUGANO, junio 20 (UP).— Italia mantuvo sus posibilidades de pasar a los ansiados cuartos de final del torneo mundial de fútbol, derrotando esta tarde a Bélgica por cuatro tantos a uno en una excelente exhibición de calidad, ante un cuadro que parecía el más calificado para vencer.

Italia, derrotada por Suiza el jueves, se imponía estrechamente por uno a cero al terminar el primer período, pero consiguió otros tres goles en el segundo período para dominar completamente a un cuadro belga que había acusado notables calidades al empatar con Inglaterra en su primer compromiso del torneo.

El triunfo de hoy, dió a Italia la oportunidad de medirse nuevamente con Suiza —derrotada hoy por Inglaterra— para decidir el segundo equipo del grupo que pasará a los cuartos de final.

Los goles italianos fueron obtenidos por Pandolfini, de penal, a los 43 minutos del primer tiempo; Galli Prignani y Lorenzi, a los 3, 13 y 28 minutos del segundo período.

El único gol belga fué logrado por Anoul, a los 36 minutos del segundo tiempo.

Miles de aficionados italianos recorrieron las calles de Lugano antes del partido, gritando y cantando, con banderas y estandartes, tocando acordeones, cornetas y pitos. La ciudad se convirtió desde anoche en un escenario de carnaval ruidoso, muchos de las transeuntes suizos se burlaban de los italianos, gritándoles que no tenían posibilidad alguna ante el poderoso cuadro belga.

Enrique León ganó el Cross Individual

Buen número de espectadores concurrió ayer al Hipódromo "Libertador Bolívar", en Calacoto, para presenciar el concurso Cross Individual auspiciado por Los Sargentos. El recorrido comprendió 1.600 metros con 18 obstáculos, la mayoría naturales. La prueba tuvo un interesante desarrollo, registrándose este resultado: 1º Enrico León, en Mi Elegante, de Los Sargentos; 2º José Trigo de Los Sargentos y 3º Tte. Hugo Céspedes, del Estado Mayor.

TURQUIA APABULLO A COREA DEL SUR

GINEBRA, junio 20 (UP).— Turquía consiguió hoy una oportunidad "extra" de pasar a los cuartos de final del torneo mundial de fútbol derrotando categóricamente a Corea del Sur, por siete tantos a cero, en un partido jugado esta tarde ante dos mil espectadores en esta ciudad.

En el primer tiempo, los turcos que eliminaron sorpresivamente a España del torneo mundial —se impusieron por cuatro a cero.— El score final reflejó con justicia la superioridad de los turcos ante un equipo novicio, sin otra cualidad que el entusiasmo de sus jugadores.

Turquía deberá medirse la próxima semana nuevamente con Alemania para decidir cual de los dos países pasará a los cuartos de final. En el primer partido, jugado el jueves, los Alemanes se impusieron por cuatro a uno, pero hoy fueron categóricamente derrotados por los húngaros. Como ambos equipos quedaron con dos puntos cada uno en las eliminatorias de su grupo —contra cuatro de Hungría— deberán jugar entre ellos para decidir el segundo equipo del grupo que pasará a la rueda siguiente.

PINNOLA ANOTO CUATRO TANTOS

JUAN PINNOLA ESTUVO AYER DE ACUERDO CON SU condición de goleador máximo del año pasado. Marcó cuatro tantos de buena factura a Vicente Arraya.

OTRA GRAN DEMOSTRACION DE HUNGRIA

BASILEA, junio 20. (UP).— Con una nueva demostración de extraordinaria eficacia Hungría pasó esta tarde a la rueda de cuartos de final del campeonato mundial de fútbol venciendo sin apelación a Alemania, por ocho goles a tres, después de imponerse por tres a uno en el primer período.

Jugando ante 60.000 espectadores los húngaros confirmaron su calidad de aspirantes más serios al título mundial, desenvolviéndose en la cancha como una máquina perfectamente aceitada que apabulló al fuerte equipo alemán, penetrando su defensa a voluntad.

Para Hungría, sin embargo, el de hoy puede que haya sido un mal día. Uno de sus astros máximos, el forward Puskas, tuvo que ser sacado de la cancha a los 19 minutos del segundo período, a raíz de un choque estrellón con el half alemán Mebus. Este volvió a la cancha a los pocos minutos, pero Puskas no siguió actuando. Se ignoran qué lesiones exactamente sufrió el famoso forward húngaro, pero de ser algo serio ello podría restar a la maquinaria húngara una de sus piezas más vitales para lo que resta del torneo.

Alemania jugó hoy con un equipo casi exclusivamente de reservas, al parecer dando por descontada la derrota y reservando a los titulares para el partido de desempate que ahora deberá jugar esta semana con Turquía.

Aún después de la salida de Puskas, con 10 hombres, los húngaros mostraron hoy una superioridad abrumadora, con un juego brillante que arrancó aplausos de entusiasmo entre los espectadores.

Boca Juniors Obtuvo su Sexto Triunfo Consecutivo y se Afirma como Primero

por Bernardo Rabinovitz

BUENOS AIRES, junio 20 (UP).— Boca Juniors cantó victoria por sexta vez consecutiva con lo cual volvió a registrar progresos demostrativos de la extraordinaria recuperación que está logrando desde que cambió a sus dirigentes.

La eccuada boquense —en el "año de Boca"— derrotó a Ferrocarril Oeste consiguiendo eclipsar a la que se consideraba la mejor defensa del torneo de fútbol de primera división. El triunfo le permitió mantener intacta la ventaja de tres puntos que llevaba a San Lorenzo, vencedor de Tigre, y ampliar a cuatro la diferencia con respecto a River Plate, autor de un empate frente a Platense.

Newell's Old Boys también mantuvo en pié su reciente recuperación. Impuso un empate a Independiente y desde hoy cuenta, en el último lugar, con la compañía de Banfield, fácilmente sometido por Gimnasia y Esgrima.

Vélez Sarsfield, mientras tanto, produjo la nota detonante del día: redujo a Racing por el descalabrante score de 6 a 0.

Después de dos semanas de lluvias y lloviznas, la undécima fecha del campeonato jugada esta tarde, se desarrolló sobre una alfombra de lodo, conforme a los resultados que siguen:

Resultados de los partidos de hoy: Boca Juniors 3, Ferrocarril Oeste 1. Platense 2, River Plate 2. San Lorenzo 3, Tigre 2. Independiente 1, Newell's Old Boys 1. Vélez Sarsfield 6, Racing 0. Chacarita 2, Huracán 2. Rosario Central 2, Lanús 2. Gimnasia y Esgrima 4, Banfield 1.