B·O·A·C Transcontinental

EL DIARIO

Fundado por José Carrasco el 5 de Abril de 1904.

Canadian Pacific AIRLINES TRANSCONTINENTAL Agentes

AÑO LI — Nº. 17.117. Edición de 10 páginas — Precio del ejemplar Bs. 20.— LA PAZ, MARTES 24 DE AGOSTO DE 1954.

Gran Bretaña y Francia Acordaron Adoptar Medidas en Favor de la Unidad Occidental

Sólo traslució esta determinación de la conferencia secreta que sostuvieron en Londres el premier francés Mendés France y el primer ministro británico W. Churchill.— Se juzga que EE. UU. y G. Bretaña se verán obligados, después del fracaso del proyectado ejército europeo, a buscar otra fórmula para conseguir el rearme de Alemania.

Por W. G. LANDREY

Westerham (Gran Bretaña), 23 (U.P.).— Gran Bretaña y Francia convinieron hoy en que deben tomarse "prontas medidas prácticas" para mantener la unión occidental ahora que ha fracasado la Mancomunidad Europea de Defensa (M.E.D.).

Pero el primer ministro británico, sir Winston Churchill, y el presidente del Consejo de Francia, Pierre Mendés—France, guardaron silencio luego de cuatro horas y media de conversación sobre la naturaleza de esas medidas.

La absoluta reserva guardada por el Ministerio de Relaciones Exteriores británico indica que Londres quiere ver que la Asamblea Nacional francesa tome su decisión final sobre la M.E.D. durante el debate del sábado próximo, antes de que Gran Bretaña presente alternativas del plan de la M.E.D., aparentemente muerto.

Lo mismo que Estados Unidos, Gran Bretaña considera que la M.E.D. es el mejor plan para incorporar a una Alemania rearmada al campo de defensa del Oeste. Se tiene entendido que Churchill desea que Mendés — France haga una tentativa suprema para que el Parlamento francés apruebe la M.E.D.

Pero los diplomáticos consideran que la M.E.D., tal como es actualmente, no será aceptada por la Asamblea Nacional francesa, y en el anuncio de hoy no existe el menor indicio de si Gran Bretaña hará algún gesto extraordinario para impedir el rechazo de aquel plan.

ALTERNATIVA OBLIGADA

Muerta la M.E.D., Gran Bretaña y Estados Unidos, estarán obligados a devolver a Alemania su soberanía y a buscar una alternativa de la M.E.D. que permita rearmar a los alemanes.

Si se lo hiciera conforme a la Organización del Tratado del Atlántico Norte (O.T.A.N.) habría que temer el veto de Francia. La otra alternativa sería una alianza europea sin cohesión, unida por tratados multilaterales sin la autoridad supranacional de la M.E.D. que Francia rechazó.

Esas cuestiones pueden haber figurado o no en las conversaciones a puertas cerradas que tuvieron hoy Mendés—France y Churchill durante una comida en la residencia de campo del primer ministro en Chartwell, cercana a Westerham.

ACUERDOS BASICOS

Pero las declaraciones hechas en Chartwell y por Mendés — France poco antes de partir de la base aérea de Biggin Hill, de regreso a Francia, muestran claramente que se llegó a un acuerdo sobre estos dos puntos:

1.— El Oeste debe mantener su unión.

2.— Para lograrlo debe tomar rápidamente medidas para cerrar la brecha abierta en esa unión por el fracaso de ayer de la Conferencia de Bruselas sobre la M.E.D. dicha Conferencia rechazó categóricamente las propuestas de Francia para modificar el Tratado de la M.E.D.

El comunicado dado en Chartwell dice que "se realizó una discusión de carácter general sobre la situación planteada por el desenlace de la Conferencia de Bruselas.

"Los ministros convinieron en la importancia de mantener la unión de las naciones libres del Oeste y en la necesidad de prontas medidas prácticas para lograr eso".

DESPEDIDA CORDIAL

Mendés—France, al tomar el avión bajo una lluvia torrencial, se estrechó las manos y dijo a los británicos que habían acudido a despedirle: "Main en Main" (mano en mano).

Añadió: "Estoy muy conmovido por el recibimiento que me dispensó el primer ministro y le estoy muy agradecido a él y al señor Eden por nuestras conversaciones. Me alegro comprobar que una vez más estamos de acuerdo en que las naciones occidentales deben trabajar juntas y en particular nuestros dos países".

En seguida Mendés—France estrechó la mano a los funcionarios franceses y británicos que le habían acompañado y subió al avión que lo llevó a Caen, donde llegó a las 6.35 p.m.

Desde allí irá en automóvil a Bagnoles de L'Orne para informar al presidente, René Coty, antes de trasladarse a París para librar la última batalla parlamentaria por la suerte de la M. E.D.

Mendés—France vino en avión procedente de Bruselas y aterrizó en la base de la Real Fuerza Aérea, situada a 16 kilómetros de Chartwell. Churchill acudió personalmente a esa base a recibir al gobernante francés y lo llevó en su automóvil a Chartwell donde almorzaron.

Una hora después llegó por vía aérea desde Austria el ministro de Relaciones Exteriores, Anthony Eden, quien sin tardanza se dirigió en automóvil a Chartwell para intervenir en las conversaciones de Churchill y Mendés—France.

Sugestiva reunión de Militares de China Roja cerca a Formosa

Taipeh, Formosa, 23 (U.P). El famoso general Chu Teh, el más prominente de los generales de China comunista, celebró una conferencia de varios días en Fuchow, en la costa china, frente a Formosa, con los jefes militares chinos de la zona, según se informó hoy aquí.

La agencia noticiosa Chinatone, que dice tener estrechos vínculos con el Servicio de Inteligencia Militar nacionalista, dijo que Chu Teh llegó a Fuchow el 12 de agosto y que sus conferencias duraron varios días.

Fuchow es la capital de Fukien, provincia china ribereña del estrecho de Formosa. Recientes informaciones dijeron que los comunistas han concentrado grandes fuerzas en esa provincia para la invasión de Formosa.

SIGUE LA HUELGA EN EL MINERAL CHILENO DE "EL TENIENTE"

Santiago, agosto 23 (UP).— Parlamentarios de la zona cuprífera iniciarán gestiones para solucionar la huelga del mineral "El Teniente", de la Braden Copper Company, que según fuentes oficiales está ocasionando 140.000 dólares de pérdidas diariamente.

Los 7.000 obreros empleados del mineral iniciaron la huelga el miércoles pasado, después de rechazar la proposición del gobierno de evitar la huelga mediante el establecimiento de una escala móvil de sueldos y bonificación de producción.

El personal exigía un aumento de 75 por ciento sobre los sueldos y salarios básicos. La petición fué rechazada, después de informar la compañía productora que los obreros y empleados habían obtenido aumentos equivalentes al 70 por ciento en sus renumeraciones en menos de un año.

El Ministerio del Trabajo dió por terminada su intervención en el conflicto, por tratarse de una huelga legal, y las conversaciones no se han reanudado desde que los obreros paralizaron las labores.

La huelga comenzó justamente cuando el gobierno había llegado a un acuerdo con las compañías cupríferas, para elevar la producción de cobre a — 670.000 toneladas al año. La producción chilena en 1952 fué de 440.144 toneladas, y en 1953 de 400.000. La merma ha sido atribuida por el subsecretario de minería, Carlos Ruiz, a los altos costos de producción.

LA IDEA DE LA CED. NO HA MUERTO, DICE KONRAD ADENAUER

Bonn, agosto 23. (UP).— El canciller, Konrad Adenauer, regresó con rostro adusto de la fracasada conferencia de Bruselas sobre la Mancomunidad Europea de Defensa (M.E.D.), pero en fuentes informadas se dijo que había asegurado a su gobierno que todavía no está perdido todo.

Esos informantes manifestaron que Adenauer dijo a los miembros de su gabinete de coalición que aunque la conferencia de Bruselas ha fracasado, la idea de la M. E. D. no ha muerto y "no se puede hablar de alternativa en estos momentos".

Adenauer en una serie de entrevistas, inclusive con el alto comisionado norteamericano, James B. Conant, durante las cuales, según trascendió, habló sobre la nueva demora que ha sufrido la devolución de su soberanía a Alemania Occidental.

El canciller conferenció con sus ministros en el Palacio Schaumburg, y posteriormente con la Comisión de Relaciones Exteriores del Bundestag (Cámara baja del Parlamento), con el de jefe de la oposición socialista Erich Ollenhauer, y por último con Conant.

RUMANIA CELEBRO EL DECIMO ANIVERSARIO DE SU LIBERACION

Viena, agosto 23. (UP). Miles de soldados y trabajadores comunistas rumanos celebraron una manifestación en la plaza Stalin de Bucarest, conmemorando el décimo aniversario de la liberación del país por el Ejército soviético.

Radio Bucarest dió la noticia esta noche, diciendo que el jefe del gabinete, Gheorge Georghiu —Dej, el ministro de las Fuerzas Armadas Emil Bodnaras y delegados venidos especialmente de Moscú, presenciaron el acto que, según la emisora, "constituye una prueba de la inalterable amistad entre Rumania y la Unión Soviética".

FRACASO LA INVASION EN GOA

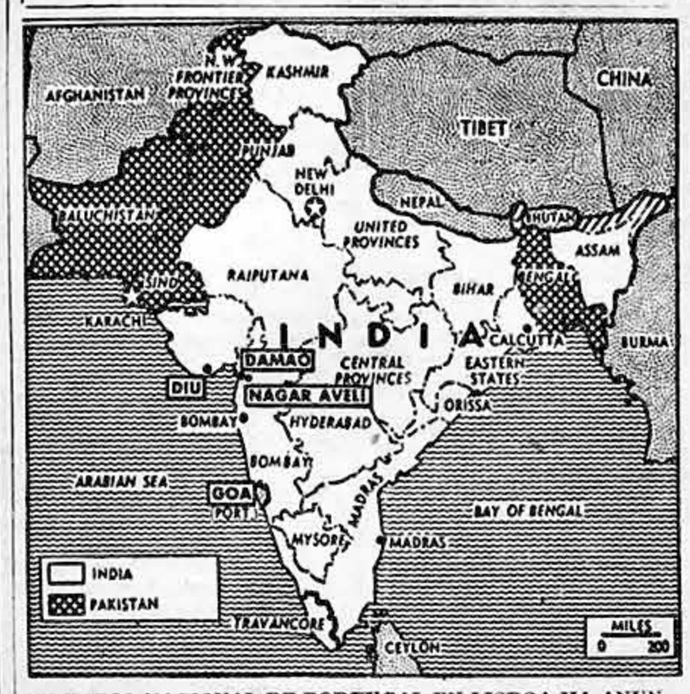

LA RADIO NACIONAL DE PORTUGAL EN LISBOA HA ANUNciado que la llamada invasión de nacionalistas hindúes en Goa, Diu, Damao y Nagar Aveli fracasó. Los manifestantes se redujeron a un grupo de jovencitos. — (U.P.)

Pese a la Exigencia de los Oficiales de la Fuerza Aérea Getulio Vargas no Renunciará

Por Juan de ONIS

Río de Janeiro, agosto 23.— (UP).— Exceptuando la fuerte guardia que se mantenía en torno al palacio presidencial y la severa censura aplicada a los programas noticiosos de las radios, las actividades se desenvolvían hoy normalmente en Río de Janeiro después de la delicada situación producida anoche por el anuncio de que los jefes de la fuerza aérea habían acordado pedir la renuncia del presidente Getulio Vargas.

El presidente, respaldado por su ministro de Guerra, se mantenía firme en su determinación de continuar en el poder, sin ceder a la demanda de 30 brigadieres de la fuerza aérea para que se aleje del poder y ponga fin así a la crisis política producida hace tres semanas en Brasil por el asesinato del mayor de aviación Rubens Vaz, en atentado contra el periodista opositor Carlos Lacerda.

El ministro de Guerra, Zenobio da Costa, declaró categóricamente esta madrugada que no existe propósito alguno de arrestar a los brigadieres que han pedido la renuncia del presidente entre los que figura el ex-candidato presidencial, derrotado por Vargas en la última elección presidencial, Eduardo Gómez.

Por otra parte, se informó hoy en fuentes fidedignas que Carlos Lacerda y su familia abandonaron anoche su residencia en Copacabana para trasladarse a la base aérea de Galeao, cerca de la capital, donde se hallarían actualmente

NORMALIDAD EN RIO

Los servicios públicos funcionaron hoy normalmente y el comercio abrió sus puertas como de costumbre. Los diarios salieron a la hora habitual, con amplias informaciones sobre los acontecimientos de ayer y esta madrugada, que culminaron con la firme respuesta de "no renunciaré" dada por el presidente a la exigencia de los jefes de la aviación. Las radios transmitieron sus programas de costumbre, si bien todo su servicio noticioso fué cuidadosamente revisado por la censura policial antes de salir al aire.

Las fuerzas del ejército se mantenían acuarteladas y la guardia militar en el palacio de Catete seguía armada de ametralladoras. Unidades policiales se hallaban apostados en todos los lugares estratégicos de la capital y a la entrada de todas las estaciones de radio

El jefe de la policía, coronel Paulo Torres, dijo hoy que la censura impuesta a la radiotelefonía respondía a "una necesidad de seguridad nacional", como precaución contra la difusión de rumores alarmistas. Torres añadió que "la serenidad de la ciudad no ha sido alterada", pero que noticias falsas fueron distribuídas por una estación de radio de Sao Paulo y una agencia noticiosa extranjera a la que no identificó

INFORMACION ALARMISTA

Como ejemplo de información falsa y alarmista, el coronel Torres mencionó un despacho enviado al exterior por una agencia noticiosa en el que se dijo "que el palacio de Catete está rodeado de tanques, que se han emplazado cañones en los puntos extratégicos de la ciudad y que el gobierno había logrado "aparentemente' dominar la situación"

"Ante tales ejemplos —añadió— el jefe de la policía creyó necesario tomar medidas de precaución para proteger la verdad de lo ocurrido en la capital".

El coronel Torres dijo también que no había ninguna base de verdad en la información transmitida por una radio de Sao Paulo en el sentido de que se había iniciado una lucha en Río de Janeiro.

Agregó que la policía había recibido información de que algunas radios de la capital habían sido "obligadas a transmitir noticias alarmistas y falsas" motivo por el cual decidió apostar censores en todas las estaciones.

La mayoría de las estaciones, en sus programa de noticias, advertían hoy que éstas han sido sometidas previamente a la censura.

MISION SALVADOREÑA MEDIA EN EL PLEITO NICARAGUA-C. RICA

Managua, agosto 23. (UP). La misión salvadoreña que trata de mediar en el litigio entre Nicaragua y Costa Rica, llegó esta mañana e inmediatamente sus miembros se entrevistaron con el presidente Anastasio Somoza.

La delegación presidida por Roberto Canessa está integrada por el jefe de protocolo salvadoreño, Antonio Alvarez Vidaurre, y el coronel José María Ayala.

Se comunicó también que el gobierno de Costa Rica entregará a José Jesús Mojica, encargado de negocios de Nicaragua en San José. Mojica, fué capturado por tropas costarricenses hace un mes, cuando navegaba en aguas nicaragüenses del río San Juan. Se le acusó entonces de actividades revolucionarias.

La cancillería de Nicaragua hizo reiteradas representaciones sobre el particular al gobierno de Costa Rica.

La dama de blanco

Durante veintisiete años, una dama enlutada no faltó nunca el 23 de agosto junto a la tumba de Rodolfo Valentino. Era la última de una legión de fieles almiradoras que fué disminuyendo con el paso de los años. Se había quedado sola, hace ya mucho tiempo, como el negro jirón de una impresionante y aparatosa corona funeraria. Fué, por eso, una especie de flor de leyenda. Y un símbolo vivo, pero misteriosamente velado, de la fidelidad de ultratumba y del dolor perenne.

Cronistas respetuosos conservaron su incógnito. Y los fotógrafos que la sorprendieron tantas veces doblada sobre la tumba del actor, no osaron nunca burlar el secreto de las negras tocas en esta mujer menos dramática en su luto que Juana la Loca, pero igualmente impresionante en su constancia de viuda inmaterial, de viuda de una sombra.

Ayer vestía de blanco y no llevaba velos. Se rompió entonces el incógnito y se quebró también la regular cadena de míticas apariciones anuales, cuando anunció, con una última lágrima no recatada, que esta era su última visita. Todo tiene fin. Hasta lo excepcional y casi legendario. Si los fantasmas se cansan de visitar los mismos lugares e imploran oraciones de rescate para el alma en pena, nada tiene de extraño que un cuerpo mortal se redima también de penosas pleitesías, dé suelta a los fantasmas del recuerdo y rasgue por última vez los velos negros que sugiere la muerte para vestir el blanco de todas las resurrecciones.

Cuando se resucita, después de veintiocho años, lo que se deja atrás bien merece una lágrima por triste que haya sido. Uno sospecha que este último llanto no estaba ya tan netamente dedicado al recuerdo de Valentino, como al recuerdo de los recuerdos propios. Porque estos también son dignos de ser amados, y se hacen caros en la devoción y entrañables en el sufrimiento.

Es posible que ahora que está roto el incógnito, Miss Ditra Flame, no tenga inconveniente en relatar para alguna agencia publicitaria su experiencia de enamorada de ultratumba. Acaso lo haga con sinceridad. Wilde explicaba el narcisismo diciendo que el arroyo necesitaba toda su agua para llorar la muerte de Narciso, porque este no volvería nunca a mirarse en sus límpidas aguas y ya el arroyo no podía contemplarse reflejado en los ojos del hijo de la ninfa Liriopea. Se supone que Miss Ditra no llegó nunca a contemplarse en los ojos de celuloide del galán del cine mudo; pero es muy posible que inconscientemente se haya estado contemplando a sí misma todos los años junto a la lápida del actor difunto, gustando de su propia devoción cultivando su abnegada fidelidad, y disfrutando el sabor agridulce de su pena.

La verdad es que ya no hay quien llore por Valentino. Cuando Eco se vistió de blanco Narciso quedó solo. Veintiocho años de fidelidad a una sombra, de viudez honorable, son de todas formas un "record" de constancia y regularidad.

José Luis Corujo.

HACE 28 AÑOS MURIO EL IDOLO DEL CINE RODOLFO VALENTINO

Hollywood, agosto 23 (U.P). — Los amigos y admiradores del finado ídolo de la pantalla, Rodolfo Valentino, observaron hoy el vigésimooctavo aniversario de su fallecimiento.

Entre ellos se hallaba Ditra Flame, a quien se considera ser la misteriosa enlutada que cada año, cubierta de espeso velo, depositaba una ofrenda floral en la tumba del famoso actor.

Miss Ditra se presentó esta vez de traje blanco y después de depositar un ramo de claveles encarnados sobre la tumba del gran Valentino, dijo, dejando escapar una lágrima, que era la última vez que lo hacía.

Miss Ditra es, al parecer, la última de varias "damas de negro" que nunca faltaban con flores, todos los años, a los actos en homenaje a la memoria de Valentino.

Los actos conmemorativos son patrocinados por la "Asociación Hollywoodense en memoria de Rodolfo Valentino". James Kirkwood, actor de los tiempos del cine mudo, colocó una corona en la tumba, en nombre del club de los enmascarados, y la actriz Belle Martell depositó otra, en nombre del Club de Actores.

Convirtióse en Manifestación Política el Entierro del Ex-Premier Italiano De Gasperi

Por Robert JACKSON

Roma, agosto 23 (U.P). — Los demócratas italianos sepultaron hoy al ex-primer ministro Alcide De Gásperi con una manifestación en masa de pesar y la promesa firme de mantenerse unidos contra los peligros crecientes del comunismo y el fascismo.

Unas 300 mil personas se congregaron en las calle céntricas de Roma para presenciar el paso de la carroza que condujo los restos del exprimer ministro hasta su última morada, en la Basílica de San Lorenzo.

Toda la nación estuvo oficialmente de duelo, con banderas a media asta y paros simbólicos en fábricas y oficinas. Sin embargo, Palmiro Togliatti, el líder comunista que fuera el más enconado enemigo político de De Gásperi, siguió de vacaciones en el norte y la delegación oficial comunista que asistió a los funerales rehusó entrar a la iglesia de Jesús, donde se ofició la última misa fúnebre.

MANIFESTACION POLITICA

El cortejo de diez mil hombres y mujeres que acompañó los restos hasta la Basílica de San Lorenzo se transformó en una manifestación política en sus minutos finales, al hablar Amintore Fanfani, el reformador social que sucedió a De Gásperi como Secretario General y líder del partido, desde el pórtico de la Basílica. Fanfani pidió unidad del partido frente a la creciente oposición que, en la última elección general, en junio de 1953, redujo la fuerza electoral cristiano-demócrata para incrementar la de fascistas y comunistas.

El vibrante discurso de Fanfani, en el que rindió emocionado homenaje a De Gásperi, fué ruidosamente aplaudido por la multitud, que hasta entonces había permanecido en silencio reverente.

Su llamado a la unidad coincidió con los rumores que han circulado en el sentido de que, a las pocas horas del fallecimiento de De Gásperi, ya se había declarado una revuelta dentro de las filas del Partido Cristiano-Demócrata contra la enérgica y juvenil dirección de Fanfani, más inclinada a la izquierda del centro que la del difunto líder.

ACTITUD COMUNISTA

La delegación comunista que asistió a los funerales de De Gásperi se quedó en la plaza situada frente a la iglesia de Jesús, negándose a entrar al templo con los tres mil dirigentes italianos y unos 70 diplomáticos extranjeros que asistieron a la misa fúnebre. Entre esos diplomáticos, sin embargo, figuraba el embajador soviético, Alexander Bogomolov, y el líder socialista filocomunista Pietro Nenni.

Sólo seis coronas, de los quince camiones cargados de flores que acompañaron a la carroza fúnebre hasta la Basílica, fueron elegidas para ser colocadas junto a los restos del ex-primer ministro en el templo. Dos de ellas eran del presidente Luigi Einaudi (una oficial y otra personal, otra era de la familia De Gásperi y otra del primer ministro Mario Scelba.

Las dos restantes fueron enviadas por los jefes de las naciones que lucharon contra Italia en la guerra y que luego, durante el gobierno de De Gásperi, se convirtieron en sus mejores amigas: El presidente Eisenhower, de Estados Unidos, y el primer ministro sir Winston Churchill, de Gran Bretaña.

Setecientos mil obreros Amenazan huelga en Alemania del Oeste

Stuttgart, agosto 23. (UP).— La mayoría de los 700.000 obreros y empleados de servicios públicos y transportes de Alemania Occidental, ha votado en contra del aumento de transacción de los salarios propuestos por las autoridades estaduales y municipales.

Los dirigentes del sindicato de empleados y obreros de servicios públicos, al dar esa noticia, anunciaron también que volverán a negociar con los patronos. Si tales negociaciones fracasan, según dijo el sindicato, sus afiliados estarán prontos para declarar "en el término de horas" una huelga general en todo el país.

Los patronos habían propuesto un aumento de seis Pfennis (1,4 centavos de dólar) por hora, en tanto que el sindicato exigía 10 Pfennig (2,4 centavos). En la sede del sindicato se informó que "la mayoría" de los 700.000 empleados y obreros que serían afectados por la huelga había rechazado el aumento de avenencia durante un referéndum realizado el sábado pasado.

En Baviera la huelga de obreros metalúrgicos, que ya lleva dos semanas, tuvo hoy uno de sus pocos días sin violencia, en el que tanto los patronos como los obreros afirmaron haber impuesto su criterio. El sindicato de la industria metalúrgica ordenó a 12.000 obreros todavía no plegados a la huelga que abandonen sus tareas hoy, pero los patronos aseguraron que aquellos desobedecieron la orden.— Por otra parte el sindicato anunció que el número de huelguistas pasó hoy de 100.000 por primera vez desde los comienzos del paro.

Jacobo Arbenz está Enfermo de Gravedad

Guatemala, agosto 23 (UP).— El ex-presidente Jacobo Arbenz, contra quién se ha dictado auto de prisión, se halla gravemente enfermo en la embajada mejicana, donde esta asilado, según informaciones de prensa.

Los periódicos dicen que Arbenz, depuesto hace dos meses por el movimiento del actual presidente Carlos Castillo Armas, está bajo tratamiento médico, y agregan que anoche se llevaron a la embajada aparatos para respiración artificial e inyecciones de suero.

Según el vespertino "El Imparcial", "se mantiene estricto secreto oficial alrededor del asunto y los únicos informes disponibles son extraoficiales, de personas allegadas a fuentes oficiales".

Los periódicos no dicen cual es la enfermedad que padece Arbenz, pero coinciden en afirmar que su estado es "grave".

El Ministro de Relaciones Exteriores, Carlos Salazar, y otras autoridades manifestaron no saber nada al respecto.

AUTO DE PRISION

Un tribunal ordinario dictó auto de prisión contra Arbenz y otros funcionarios de su gobierno, acusandoles de tener responsabilidad en el asesinato del coronel Francisco Javier Arana, hecho cometido en julio de 1950 cuando éste último apuntaba como candidato del partido oficialista a la presidencia de Guatemala. Al producirse su muerte fué designado candidato Arbenz que posteriormente triunfó en las elecciones.

La embajada mejicana ha pedido salvoconducto para Arbenz, aduciendo que es asilado político, pero en vista del auto de prisión dictado contra él como criminal común se ignora qué actitud adoptará el gobierno de Castillo Armas.

Mientras tanto, en círculos oficiales se desmintió una versión propalada en el extranjero al efecto de que varios cadetes detenidos por su participación en el movimiento del 2 de agosto contra el ejército de liberación, habían sido condenados a muerte y ejecutados sumariamente.

Se señaló que las cortes militares encargada del caso no han emitido todavía fallo alguno contra los cadetes ni contra otros sindicados.

Pidiendo Bis *Por Flax*

FRANCO.— Eso del Peñón me irrita. Si no te parece mal haceme a mi una pruebita igual a la del Canal.

AVISOS ESPECIALES

MAX SCHNEEMANN
Sucesor
PRADO Nº 123 FRENTE HOTEL SUCRE

Juego de comedor 16 piezas mara trabajo garantizado.

Máquina de escribir marca Ad'er gran ocasión usada.

Vitrinas para comedor.

Veladores sueltos

Mesas para ejedrez

Escritorios 4 cajones

Ropero 3 cuerpos nuevo

Baúl ropero casi nuevo

Juego de living

Carritos de té.

TEJAS

Las unicas fabricadas mecánicamente a vibración y con pinturas impermeables No hay mejores tejas que las que fabrica la Cia de Materiales de Construcción Av Camacho Edif — Bernardo segundo piso teléfono 5539 Correo No 557 3181

EN SUCRE

Se ofrece en venta casa-quinta, superficie total 7.728 m2., numerosos árboles frutales, abundante agua, instalación trifásica, vivienda cómoda y amplia. Ref: Dr Humberto Duchén, Sucre 17811

TUBLOTEX

Tejas coloniales francesa, cumbreras, tubos y artefactos sanitarios. bloques ornamentales. Fábrica y ventas: Av. Illimani 335, Miraflores 20812

COMPRESORA

Aire Ingersoll Rand, capacidad 7 martillos, vendo o permuto con vehículo, terreno Ref.: Ballesteros. Yanacocha 475. 6821

DINERO

Ofrezco cualquier cantidad. Interés reducido. Trámite inmediato. Ref.: Yanacocha 475 Teléfono 3352. 6821

CORTEZA QUINA

La Fábrica de Quinina "Fanaquin", compra cualquier cantidad de corteza de quina, pagando los mejores precios. Ref. Ingeniero Shepparo 69 Pura-Pura. Teléfono 2990. 10818

OFICINA

Necesito una o dos piezas centricas, anticresis o alquiler. Bolivar 559. Casilla 1753. 7819

PINTURA

En pasta "3 DAGAS", 10 tarros en venta. Ravelo 638. 8819

URGENTE

Se vende colectivo recién reparado, llantas nuevas. Precio de ocasión por motivo de viaje Ref.: Av. 6 de Agosto 697. 6819

TOCADISCOS

De tres velocidades, radios y radiolas, en venta. Colón 322. 6820

VENDO

Máquina escribir Ingavi 668, altos 5821

CASITA

Ocasión vendo moderna de 2 pisos Chijini calle Tapia No. 151 Títulos saneados. Sin intermediarios. Datos: Calle Santa Cruz No. 271. 6821

SE COMPRA

Cocina económica. Ref.: Barvia Company. Av. Camacho Edificio Osorio, segundo piso. Teléfono 3314. 5821

COMINO

Compramos hasta 5 quintales. Ofertas: Av. Illimani No. 251, tercer piso o al teléfono 3358. 4821

REFRIGERADOR

Eléctrico, vendo. Teléfono — 2619. 5821

VENDO

Tina de baño y lavamanos, Bs. 120.000.— Linares 254. Sr. de la Riva. 3822

CONSIGNACIONES

Recibimos. Juan de la Riva 31. 5821

CALEFON

Electrico, vendo. Teléfono — 2619. 5821

TERRENO

Vendo. Sopocachi Alto. Teléfono 2619. 5821

COCINERA

Necesito. Paco buen sueldo. Colombia 442. San Pedro. 5821

TARRAJAS

Compramos para cañeria y fierro redondo o pernos. Referencias y detalles en Jenaro Sanjinés 436. Oficina 5, último piso. Teléfono 6892 y casilla correo 1397. 182

MOTORES

De 1 y 1½ H. P. flamantes. Ref.: Yanacocha 276. 6822

COCINA

Eléctrica, vendo. Teléfono — 2619. 5821

VENDO

Motivo viaje camión White de 6 toneladas poco uso. Lote terreno en Cochabamba sobre asfaltado Libertador Bolivar o permuto con automóvil o camioneta. Ref: Yanacocha 235, 3er. piso. Oficina 8 o Gran Hotel pieza Nº 42. 6821

BATERIAS BLITZ

La fábrica efectúa reparaciones de toda marca de acumuladores. Precios económicos y garantia por un año de duración minima Establecimientos: Manco Kapac 346. interior. 7822

VENDO

Máquina escribir. Ingavi 668, altos. 5722

AUTOMOVIL

Dodge 51, permuto por camioneta 52 o 53. Ref.: Socabaya No. 284. Teléfono 6985. 5822

DEPARTAMENTO

Necesito amplio, asoleado, de cuatro dormitorios y dependencias, para familia extranjera. Ref.: Socabaya No. 284. Teléfono 6985. 5822

BAUL ROPERO

Tamaño grande casi nuevo. Yanacocha 276. 6822

CASA EN VENTA

En Sopocachi, se vende hermoso chalet nuevo con departamento amplio. Reconoce deuda bancaria. Yanacocha No. 276. 6822

ANAFES

Vendo Bs. 6750. Buenos Aires 66. 5822

VENDO

Máquina escribir Underwood carro largo; estante mara; archivador metálico; juego comedor; catres Simmons. Ref.: Sr. Mercado. SS. CC. segundo piso. Oficina 3. Teléfono 5681. 3822

MAQUINARIA

Se recibe en consignación toda clase de maquinaria e implementos agricolas y mineros. Ref: Hayra Ltda., Edificio "Cadeja", séptimo piso o casilla No. 1942. La Paz. 10822

LATAS VACIAS

De leche en polvo, compro Fábrica de Cera para pisos "Juho" Pasaje Kuljis. Comercio 544. 5822

FILMADORA

Portátil de 35 mm. "Zeiss" en venta. Yanacocha 276. 4822

MAQUINA

Fotográfica 18 x 24, se vende de ocasión. Yanacocha 276 4822

SE NECESITA

Una costurera Buenos Aires 66. 3822

OCASION

Vendo fábrica completa de forrar botones. para explotar en familia. Potosí 229. 4822

DORMITORIO

Francés flamante, vendo de ocasión. Linares 336. 3822

CAMION

De 3 ½ toneladas, buen estado, vendo. Plaza Sucre 280. 5822

NIÑERA

Con certificados y recomendaciones, se necesita. Presbítero Medina 370. Teléfono 2710. 3822

RADIO DE LUJO

Excelsior 2 altoparlantes, nueva, vendo. Illampu No. 250. 3822

SE ALQUILA

Por Bs. 38.000.— alquilo departamento recién terminado, moderno, lleno de sol. Se precisa alquileres adelantados. Ref.: Presbítero Medina 1033, planta baja. Horas 10 a 11. 3822

AUTO DODGE

Modelo 40, vendo perfecto estado. Precio ocasión. Frias 226. 3822

LLANTA

700 x 15 permuto por 650 x 16. Ref.: Catacora 470, preguntar por Sra. Yolanda. 3823

AUTOMOVIL

"Chrysler" uso particular. estado casi nuevo, vendo de ocasión. Ecuador 882, Teléfono — 4945. 12 a 15 horas. 2823

MOTOR CHEVROLET

Para camión 1|2 paquete. 1950, 1952. Vendo, Sucre 362. 3823

CAMION INTER

Vendo, L. 180, nuevo. Sucre — 362. (altos). 3823

ARO INTER

Vendo. 16 x 700 y 11 x 20. Sucre 353. 3823

CAMIONETA

Vendo, Chevrolet 50, 1|2 tonelada. Sucre. 362. 5823

OCASION

Vendo tapado de legitimos zorros plateados, dirigirse Ed. Sickinger, oficina 4. 2823

VENDO

Camioneta Chevrolet, modelo 51, poco recorrido, sin intermediarios. Ref.: Grand Hotel, pieza 43. 4823

EN COCHABAMBA

Véndese terreno céntrico, 3.470 metros fraccionables, Teléfono 4831. 12 a 15 horas. 6823

NECESITO

Un maestro carpintero. Av. 20 de Octubre 650.— 2823

A COCHABAMBA

O Santa Cruz, 2 extranjeros desean pasaje en automóvil viaje a cualquiera de estas esta semana. Casilla 1983. La Paz. 2823

SEÑORA SOLA

Necesita dos piezas y pensión en casa de familia. Llamar Teléfono 3804. 2823

MUEBLES

Para máquina de coser de pedal importados, vendo. Potosí — 185. 2823

MAQUINA

Escritorio, vendo nueva. Potosi 185. 2823

LLANTAS

825 x 20, 1000 x 20, vendo. Potosí 185. 2823

REFRIGERADOR

A kerosene, vendo. Camacho 45, primer piso. Of. 3. 1824

COCINA

Eléctrica. vendo. Camacho 45, primer piso. Of. 3. 1824

STATION WAGON

Chevrolet 1952, compro. Camacho 45, primer piso. Of. 3. 1824

FABRICA

De velas, completa, vendo. Camacho 45, primer piso. Oficina 3. 1824

CORTINAS

Metálicas de 2 x 2.50, vendo. Camacho 45, primer piso. Oficina 3. 1824

OLLA DE PRESION

Vendo. Camacho 45, primer piso. Of. 3. 1824

PLANCHADORA

Eléctrica, vendo. Camacho 45. primer piso. Of. 3. 1824

FREEZER

De 12 pies cúbicos, lo más nueva posible, compro. Camacho 45, primer piso. Of. 3. 1824

LUSTRADORA

Eléctrica, vendo. Camacho 45, primer piso. Of. 3. 1824

ASPIRADORA

Vendo. Camacho 45, primer piso. Of. 3. 1824

LLANTAS

900 x 16, vendo. Camacho 45, primer piso. Of. 3. 1824

LLANTAS

760 x 15, compro. Camacho 45, primer piso. Of. 3. 1824

LLANTA

600 x 16, usada o nueva, compro. Camacho 45, primer piso. — Of. 3. 1824

RADIO

Vendo. Camacho 45, primer piso. Of. 3. 1824

VEHICULOS

Automóviles: Chevrolet 1952 - 1948, Buick 1947 - 1942, Pontiac 1951, Opel 1951; Camiones: Federal y G. M. C., flamantes, primer piso. Of. 3. 1824 Mack 1942, vendo. Camacho 45.

LICUADORA

Vendo. Camacho 45, primer piso. Of. 3. 1824

GRUPO GENERADOR

De 1 a 5 H. P., compro. Camacho 45, primer piso. Oficina 3. 1824

ALAMBRE

Galvanizado Nº. 14, vendo. — Camacho 45, primer piso. Oficina 3. 1824

FILMADORA

Kodak. 8 milímetros, vendo. — Camacho 45, primer piso. Oficina 3. 1824

KARDEX

Compro. Camacho 45, primer piso. Of. 3. 1824

TERRENO

Cercano a la ciudad con 2 o más habitaciones, necesito alquilar. Camacho 45, primer piso. Of. 3. 1824

MAQUINA

De escritorio, nueva, vendo. — Potosí 185. 2824

CALAMINA

Diez quintales, vendo. Potosí 185. 2824

ALAMBRE

Tejido 10 rollos, vendo. Potosí 185. 2824

ESTANTERIA

Doble para almacén, vendo. — Potosí 141. Sr. Molina. 4824

LENGUETAS

De armonio, un lote de ocasión, vendo. Potosí 141. 3824

VENDO

Automóvil Buick 1930, buen estado. Ref. Sagárnaga 270. Sr. Young. 2824

EN VENTA

Motivo viaje, máquina Singer pedal. 20 de Octubre 272. 2824

SOCIOS

Necesito para trabajar, rica mina de oro con título. Calle Beni 122. Sr. Franco. 5824

MAQUINA

Singer de pedal, vendo hoy. Guachalla 420. 2824

VENDO AUTOMOVIL

De lujo marca Oldsmoville, tipo 88, sin uso. Ref. Telf. 6272. — Horas de oficina. 2824

COCINO

Marca Sun Flame, de tres parrillas, compramos en "Rayito de Luna". Comercio 323. 3824

TELEFONO

Vendo teléfono particular. Ref. Telf. 6901. 3824

TERRENO CERCADO

Vendo lote de terreno 400 m2. en Villa Fátima, sobre Av. principal con 3 frentes, cercado y material de construcción. Planos aprobados. Ref. Telf. 6901. Yanacocha 735. 3824

ORDEÑADORA

"Surge" excelente estado, 2 baldes y muchos repuestos, en venta. Casilla 100, La Paz. 3824

EN ANTICRESIS

Dos habitaciones en calle Antonio Gallardo Nº 665. 3824

VENDO BOTELLAS

Vacías cerveceras. Precios módicos. Cañada Strongest 282. 3824

EUCALIPTOS

Plantitas, vendo. Teléfono Nº. 2668. 5824

NECESITO

Cocinera con buenos certificados. Heriberto Gutiérrez 800, segundo piso. 1824

TINTURA

Para cabello, vendo. Salón de Belleza, Edif. Club de La Paz, (perfumería). 4824

CAÑERIA 4"

Galvanizada, se vende. Av. Montes 674. 4824

VENDO

Un teléfono comercial. Corotico 102, segundo piso. Horas 10 a 15. 3824

SE VENDE

Por viaje, libros de ingeniería, aspiradora eléctrica, máquina proyectora de cine y varios. Verlos todos los días de 9 a 11.30 y de 3 a 5. Prolongación Sucre 133. 4824

LLANTAS 900x20

Dos nuevas cambio por 11.00 x 20. Ref. Isaac Tamayo 553. 2824

CAMION

De 7 toneladas, vendo. Murillo 267. 3824

PIANO ALEMAN

Vendo. Murillo 267. 3824

GRAN OCASION

Se vende lotes en Cochabamba, zonas de Mayorazgo y Queru Queru. Calle Santa Cruz Nº. 133. 6824

OCASION

Vendo máquina de coser nueva. 20 de Octubre 641. 2824

ALQUILO CASA

Pequeña con garage, en Sopocachi. Ref. Telf. 6458, de horas 9 a 15. 2824

GRATIFICACION

Se dará a la persona que devuelva un zapato color café, extraviado en un colectivo. Se ruega a la persona que lo tenga devolverlo al mismo colectivo — Nº. 30548. 1824

Bs. 500.000.—

Ofrezco por departamento en contrato anticrético. Av. Camacho 369, segundo piso. Organización Gama. 3824

VENDO URGENTE

Un ropero, un espejo, una alfombra, un sillón, una largavista, una máquina de escribir Remington. Calle Corotico Nº. 102. segundo piso. Horas 10 a 15. 3824

BRUJULA

Con tripode, vendo. Murillo — 267. 2824

CUEROS

De caimán, vendo. Murillo Nº 267. 6824

ELECTROGENOS

Grupos de 2 y 5 K. V., vendo. Murillo 267. 2824

DEPARTAMENTO

Sin muebles, con teléfono, necesito alquilar próximo a Plaza Abaroa. Llamar al teléfono 2550. 4824

ENFERMERAS

Tituladas y empíricas y sirvientas de vestido, se necesita. Presentarse al mediodia con certificados. Secretaría General del Sindicato Clínicas. Av. 20 de Octubre 1011, frente Mindefensa. 4824

VENDO

Laboratorio dental completo. Calle Linares 173. 5824

CAMIONETA INTER

Tonelada y media 1952, vendo. Mercado 42, altos Telf. — 4958. 3824

BICICLETAS

Hércules de carrera y paseo, nuevas, vendo. Jenaro Sanjinés 413. 3824

MOTORCITOS

Para máquina coser, flamantes, vendo, Jenaro Sanjinés 413. 3824

VENDO LOTE

Terreno Bs. 600 metro (150 metros) Datos: Plaza Mariscal Sucre 220. 2824

COMPRAMOS

Barriles de madera. Ref.: "Fanaquin". Teléfono 2990. 3824

EN VENTA

Juego de living y comedor. Villalobos 525. Teléfono 4645. 5824

VENDO

Juego de boquillas de autógenas, pistola de pintura y taladro eléctrico. Ref.: Uruguay 88, 3824

SE VENDE CASA

Urgente en Pasaje Gral. Gonzalez, No. 145. 3824

VENDO

Máquinas fotográficas. Bueno 40, esquina Prado. 2824

LICUADORA

Cuatro velocidades, vendo. precio regalado. Camacho 18, 1er. piso. 1824

LEICA

Máquina fotográfica último modelo, vendo. Camacho 18, 1er. piso. 1824

COMPRO

Bicicleta, máquina Singer, máquinas de escribir, coser, calcular. Camacho 18, 1er. piso. 1824

VENDO

Casa en San Pedro y Parque Riosiñho. Alquilo almacén Dr. Velarde. Socabaya 240. 5824

COMPRO

Urgente máquina escribir carro largo nueva. Camacho 18, 1er. piso. 1824

GRUPO

Electrógeno Delco, vendo. Jenaro Sanjinés 417. 1824

AUTOMOVIL BUICK

Vendo motivo de viaje. Dirigirse: Ernesto Carvajal Vera. Potosí 451. 2824

COMIENCE

A ganar dinero el primer dia que compre la maestranza de carpintería que actualmente está fabricando juguetes y muebles. Se vende por motivo de viaje. Juan de la Riva 55. 2824

TRASPASO

Tienda céntrica con teléfono. Juan de la Riva 55. 2824

VENDO LIVING

Precio muy conveniente. Av. Arce 1501. Departamento 3. 2824

VENDEMOS

Sardinas holandesas, queso chaqueño, quinua real, sémola de primera, maizena, chocolate y varias harinas preparadas. Ayacucho No. 150, quinto piso Oficina No. 3. 2824

SE VENDE

Kardex moderno, filtros, cocinas a kerosene, radios. Ayacucho Nº 150, quinto piso. Oficina No. 3. 2824

MOTOR LUZ

Marca Kohler, 750 wats, perfecto estado, vendo. Teléfono 2181. 3824

NASH DE LUJO

Casi nuevo, doble caja, calefacción graduable, fundas nylon, cuatro puertas, vendo. También acepto vehículo menor precio recibiendo diferencia. Cine Princesa. Oficina 21. Teléfono 5016— 5176. 3824

BICICLETA

Hércules, vendo. Potosi 185. 2824

LICUADORA

Cuatro velocidades, vendo. Camacho 18, 1er. piso. 1824

20 JUEGOS

De living en liquidación. Mueblería Hércules. Eloy Salmón 497. 1824

AUTO 1952

Chevrolet equipado, vendo. Mercado 42, altos. Teléfono — 4958. 3824

URGENTE COMPRO

Llanta 900 x 20, nueva o medio uso. Ref.: Primera cuadra Riobamba, calle nueva, mano derecha, garage. 2824

DESEO ALQUILAR

Casa sin muebles en Sopocachi. Amplias referencias y alquileres adelantados. Ref.: Teléfono 6790 3824

VEHICULOS

Vagoneta Chevrolet 1951, camionetas y automóviles, vendo Mercado 269. Oficina 12. 4824

CASA

Moderna colindante barrio Ferroviaria, Gral. Lanza, vendo. Mercado 269. Oficina 12. 4824

TELEFONO

Comercial, vendo. Por pocos días. Mercado 269. Oficina 12. 4824

COMPRO

Urgente camioneta. Pago hasta 1.000.000.— Mercado 269. Oficina 12. 4824

ANTICRETICO

Necesito pequeño departamento independiente. Doy 600.000 Mercado 269. Oficina 12. 4824

VENDO

Comedor, ropero de tres cuerpos, cujas, veladores, peinador. Corotico 235. 1824

VENDO

Diez hectáreas terreno en Santa Cruz a 3 kilómetros de la ciudad, sobre camino asfaltado. Tratar: Edificio Yugoeslavo quinto piso. Oficina 1. 5824

VENDO TERRENO

Av. Fátima, tiene dos frentes Dirigirse: Ernesto Carvajal Vera Potosí 451. 2824

MERCURY 50

Vagoneta buen estado, vendemos. Loayza No. 15. 1824

QUINUA

Real y corriente, vendemos por quintales. Loayza No. 15. 1824

NECESITO

Persona seria para atender caballero de edad. Iturralde 9. 5824

LLANTAS 750 x 17

Vicera, armazón, vendo. Jenaro Sanjinés 474. Oficina No. 3. 2824

AMPLIFICADORES

Potentes vendo. Jenaro Sanjinés 413. 2824

BUICK 1952

Super equipado a todo lujo, vendo. Mercado 42, altos. Teléfono 4958. 3824

TERRENO EN LA FLORIDA

VENDO VARIOS LOTES
Ref. AVENIDA MARISCAL SANTA CRUZ 95. Of. Nº 3. 4824

TAXIS

Dispongan de mayor espacio en sus automóviles transportando valijas, etc. en parrillas sobrepuestas que ofrece a precio de propaganda AUTO-VENTA en AVENIDA ARCE 860. 2824

AUTO - VENTA

AV. ARCE 860 — TELEFONO 2220

Ofrece: Parrillas (sobrepuestas) a precios de propaganda automóviles: Chevrolet 49-52-53 — Buick 41-53 — Cadillac 51 — Austin 50 — De Soto 51-54 — Mercury 50 — Mercedes Benz 52 — Oldsmobile 48-49-52 — Opel 39 — Plymouth 51 — Pontiac 49 — Studebaker 53.

Camionetas: Chevrolet 51-52 — International 52 — Studebaker 47-51-52.

Furgoneta Fargo 49 — Camión G.M.C. 52. 2824

AVISO DE REMATE

Habiéndose fijado para el día 27 del presente a Hs. 14 el remate de la casa Nº 170 de la calle Indaburu de esta ciudad con superficie de 800 m2. a una cuadra de la Plaza Murillo frente a la Contraloría General, sobre la base de su tasación pericial de QUINCE MILLONES DE BOLIVIANOS.— (Bs. 15.000.000.—), por el Dr. Arturo Portillo C., Juez 3º de Partido en lo Civil en el juicio civil seguido por Luis Jiménez y Bianca J. de Vargas con María N. Jiménez de venta de bien común por no admitir cómoda división entre sus propietarios. se hace saber a los interesados en dicho remate que, para facilitar mayores datos y quieran revisar los Títulos Saneados se sirvan pasar de horas 9 a 12 a la Calle Mercado Nº 52-58.

LOS PROPIETARIOS 5824

Ministerio de Higiene y Salubridad

POLICIA SANITARIA

COMUNICADO

Se comunica a los establecimientos en general, que se encuentran bajo el control de la Policía Sanitaria, como ser: HOTELES, PENSIONES, FABRICAS DE CONSERVAS, FIDEOS, CONFECCIONES, HELADERIAS, FRICASERIAS, CANTINAS, HORNOS DE PANIFICACION, PASTELERIAS, BOITES, CLUBS, COMIDERIAS, ABARROTES, PULPERIAS, y otros, que tienen la obligación de recabar sus respectivas autorizaciones en el término de TREINTA DIAS, a partir de la fecha.

En caso de incumplimiento al presente comunicado, se sancionará drásticamente a los infractores, con clausura definitiva del negocio.

La Paz, 20 de agosto de 1954.

EL INTENDENTE DE LA POLICIA URBANA.

MUNDOS GEMELOS

MATABAN POR "SEN TIR UNA EMOCION"

ESTOS SON TRES DE LOS CUATRO JOVENCITOS QUE HAN SIDO ACUSADOS DE UNA serie de graves hechos delictuosos, inclusive la muerte de dos hombres, cometidos en los parques de la ciudad de Nueva York a altas horas de la noche. Los cargos hechos a los jovencitos han causado gran sensación en la ciudad debido a la juventud de los acusados quienes declararon que cometieron dichos delitos por "sentir una emoción". De pie de izquierda a derecha: Melvin Mittman de 17 años; Jerome Lieberman también de 17 y Jack Kaslow de 18. El fiscal auxiliar Lewis Cohen muestra el látigo que se dice usaban los victimarios. A la izquierda sentado está un taquígrafo de la policía. — (U.P.)

EL ARZOBISPO DE CHIPRE ATACO A LA POLITICA BRITANICA

Nicosia, Chipre, 22 (U.P.)— El arzobispo Makarios rechazó hoy un ofrecimiento británico de constitución para esta isla ocupada por Gran Bretaña y, al mismo tiempo denunció el plan británico de poner rigurosamente en vigor, en perjuicio del movimiento chipriota de unión con Grecia ,la ley contra la sedición.

El arzobispo dirigió la palabra a alrededor de 30.000 chipriotas congregados en la iglesia de Panerometi y en las inmediaciones del templo. Muchos pedían insistentemente la "enosis" o unión con Grecia.

Las autoridades británicas pusieron mayor número de policías en las calles, y en la casa de gobierno se estacionó un pelotón de la real fuerza aérea, pero no se registraron incidentes.

La palabra del arzobispo fué difundida por altavoces, de modo que se la escuchó dentro y fuera de la iglesia.

"No viviremos como esclavos sino como hombres libres", dijo y añadió: "No importa cuan pequeños seamos ante la fuerza colosal de Gran Bretaña, nos atreveremos a defendernos para vivir dignamente".

Fustigó la aformación hecha el mes pasado por Henry Hopkinson, Subsecretario de Colonias de Gran Bretaña, quien señaló que ciertos territorios de la Comunidad jamás podrían alcanzar la independencia plena a causa de su particular status.

INTENSA CAMPAÑA ANTI-RELIGIOSA EN LA U. SOVIETICA

Londres, 22 (U.P.)— Los rusos informaron hoy que están ensanchando el museo soviético de altetismo, como parte de su intensificada campaña contra la religión. El anuncio siguió a una serie de transmisiones radiales soviéticas llenas de críticas a los dirigentes del partido por sus actitudes en materia religiosa y de sencillas lecciones a los niños para demostrarle que Dios no existe.

Radio moscú informó hoy que el Museo de Historia de la Religión y el ateísmo de la Academia de Ciencias tendrá este año dos nuevas secciones, dedicada una al origen de la religión y la otra al origen del cristianismo.

La radio dijo que el museo, situado en la antigua catedral Kazan de Leningrado, es 'muy popular".

La campaña anti-religiosa ha sido impulsada por el Partido Comunista soviético después de algunos años de más o menos tolerancia en la postguerra. La prensa y la radio han sido movilizadas para resucitar la línea atea de pre-guerra. La campaña fué iniciada por el órgano del Partido, "Pravda", este mes, con un llamado editorial a la difusión de la "Propaganda atea científica".

Los sindicatos, las escuelas y los diarios fueron censurados por "Pravda" por descuidar sus deberes contra la religión.

Una transmisión reciente de Radio Moscú dijo que los niños de alma atea, en Khazakstan, influídos por los miembros más viejos de la familia toman parte en ritos religiosos y se dejan infestar por la superstición".

Vendo Harina

Amarilla con envase al por mayor y menor qq. Bs. 2.300.—
Ref: Calle Santa Cruz Nº 264.

10818

Occidente Planea un Nuevo Sistema Defensivo que Reemplace al Fracasado Ejército Europeo

Por Joseph W. Grigg.

Bruselas, agosto 23 (U.P.). — Con el total fracaso de la conferencia de la Mancomunidad de Defensa Europea, Occidente comenzó de inmediato a buscar otra manera de rearmar a Alemania Occidental al margen del casi difunto plan del ejército europeo.

El Primer Ministro francés, Pierre Mendés - France, voló a Inglaterra para conferenciar con Sir Winston Churchill y Anthony Eden en Chartewell. Ayer conferenció en Bruselas con el ministro de Relaciones belga, Paul Henri Spaak, el canciller alemán, Konrad Adenauer, y el ministro de Relaciones italiano, Attilio Piccioni.

Fuentes diplomáticas prominentes dijeron que se está pensando en nuevos contactos y que es probable que en el futuro cercano se tomen medidas concretas para establecer un nuevo sistema de Defensa Europea en el lugar del fracasado ejército europeo.

ATENCION MUNDIAL

Todos los ojos están fijos sobre el Primer Ministro francés, fuentes francesas autorizadas dijeron que, inmediatamente después de su reunión con Churchill, Mendés - France se dirigirá en avión a Caen, Normandía, para seguir en automóvil a Bagnol de Lorne, donde pasará la noche e informará al presidente René Coty.

El martes presentará un informe al gabinete francés y el miércoles a la Comisión de Relaciones de la Asamblea. Esta iniciará el debate sobre el Tratado de la Mancomunidad el sábado como estaba dispuesto.

La opinión general es que el gabinete francés no hará del voto de la Asamblea sobre el Tratado, una cuestión de confianza. Fuentes francesas competentes dijeron que Mendés - France está convencido de que la mayoría de la Asamblea es contraria el Tratado en su forma actual y que no hay posibilidad alguna de obligarla a que lo apruebe.

VOTACION PARLAMENTARIA

Por consiguiente, se espera que Mendés - France reciba autorización del gabinete para que se presente a la Asamblea, ponga a esta toda la historia de lo ocurrido en Bruselas y luego deje a los parlamentarios en libertad de votar como les venga en gana, sin presión alguna de parte del gobierno ni amenaza alguna de parte de éste de renunciar en el caso de un voto negativo.

Si, como Mendés - France lo espera, la Asamblea rechaza el Tratado por amplia mayoría, el Primer Ministro informará de este hecho a los demás países signatarios y les propondrá que se pongan de inmediato a la tarea de buscar otra solución al problema de la seguridad.

Mendés - France se ha comprometido ya a no oponerse a que Alemania Occidental reciba su plena soberanía en el caso de que la Asamblea no ratifique el Tratado de la Mancomunidad.

En su conversación de hoy con Adenauer el Primer Ministro dijo al canciller alemán que comprendía que Estados Unidos y Gran Bretaña seguirán adelante con su propósito de dar esa soberanía a Alemania y que el mismo no hará nada por estorbarlo.

Ante el Fracaso de Bruselas, Estados Unidos se Propone Reajustar su Política Europea

Washington, agosto 23 (U.P.). — Fuentes competentes señalaron hoy que con toda seguridad el gobierno norteamericano procederá al reajuste de su política europea, conforme a lo insinuado por el secretario de Estado John Foster Dulles, si el Parlamento de Francia rechaza el Tratado de la Mancomunidad Europea de Defensa.

El pronunciamiento de la Asamblea Nacional Francesa se esperar para alrededor del primero de septiembre y hasta entonces el gobierno de Estados Unidos se propone no decir esta boca es mía. Sin embargo, no hay lugar a duda sobre la actitud norteamericana.

El fracaso de la Conferencia de Bruselas, convocada para que los firmantes del Tratado vieran la forma de conciliar su texto con las modificaciones que ahora exige Francia, ha creado una situación de "gran gravedad", según las palabras de altos funcionarios del Departamento de Estado declinó comentar inmediatamente la situación pero dió a entender que tal vez mañana se formule alguna declaración, después de que el secretario Dulles haya tenido oportunidad de analizar toda la significación de los últimos acontecimientos.

PROPOSICION FRANCESA

En Bruselas, representantes de Alemania Occidental, Bélgica, Holanda, Italia y Luxemburgo, rechazaron la proposición francesa de que las tropas germanas no salgan del territorio propio. Mendés - France se negó a ceder en esto y en varios otros asuntos, con el resultado de que la conferencia puso fin a las deliberaciones sin ponerse de acuerdo.

Un funcionario de alta jerarquía advirtió que el gobernante de Francia tiene en sus manos la fuerza para terminar con la proyectada mancomunidad. Sin embargo, todavía se alientan esperanzas de que el Parlamento francés ratifique el Tratado.

Se considera que Mendés - France podría conseguir la ratificación si pusiera todo el peso de su autoridad detrás del Tratado. Pero si se limitará a apoyarlo de dientes afuera, las posibilidades serían muy pobres.

Un vocero del gobierno declaró hoy que el Departamento de Estado no tiene la intención de presionar en manera alguna a Francia para que ratifique la mancomunidad.

DESOCUPACION DE ALEMANIA

Se entiende, sin embargo, que si el Parlamento de París la rechaza o si Mendés - France resuelve demorar el pronunciamiento final de la asamblea sobre el particular, Estados Unidos y Gran Bretaña procederían rápidamente a poner fin a la ocupación de Alemania Occidental, que lleva ya nueve años y lo harían con o sin la aquiescencia de Francia.

La terminación de la ocupación de Alemania Occidental sería una parte del reajuste de la política norteamericana en Europa, según manifestaciones de Dulles unas semanas atrás. No mencionó el secretario de Estado los otros pasos que se darían, pero uno podría ser la creación de una fuerza armada alemana, que serviría de paragolpes.

Corresponde señalar que la semana última, el presidente Eisenhower declaró a los periodistas que venían trabajando por la mancomunidad europea de europea de defensa desde el día mismo en que llegó a Europa, en enero de 1951, como comandante de las fuerzas de la Organización del Atlántico Norte.

Explicó que en vista de los prejuicios y tensiones que encontró en Europa, llegó a la conclusión de que la mancomunidad europea de defensa es el único medio por el cual Europa no comunista podría mancomunar esfuerzos para protegerse militarmente.

Y subrayó la convicción de que la mancomunidad europea de defensa constituye la única forma de incorporar a Alemania a una confederación de naciones no comunistas sin crear nuevas tensiones que destruirían los objetivos norteamericanos.

Avión Holandés que Llevaba 23 Personas Cayó en el Mar

Amsterdam, agosto 23 (U.P.). — Un avión cuatrimotor de la Real Línea Aérea Holandesa (K. L. M.) que se dirigía de Nueva York a Amsterdam con 23 personas a bordo se precipitó hoy al mar del norte, en medio de una fuerte tormenta de lluvia, apenas 19 minutos antes de la hora fijada para su aterrizaje en el aeropuerto de Schipol, en esta ciudad.

Restos del avión, incluyendo cojines con las iniciales "KLM", fueron encontrados flotando en el mar, pero no se vió ningún sobreviviente. Las oficinas de la K.L.M., dijeron que "debe concluirse" que el gigantesco avión, un moderno DC - 6B, se hundió en el mar con sus 14 pasajeros y 9 tripulantes.

Ocho de los pasajeros que subieron al avión en Nueva York desembarcaron en Shannon, Irlanda, salvando la vida. El avión hizo su última escala en Shannon esta mañana, antes de seguir a Schipol.

Entre los pasajeros desaparecidos figura un matrimonio de apellido Baussan, con un hijo de corta edad, que viajaba a Europa procedente de Puerto

SUPUESTO CHOQUE

Las autoridades del aeropuerto de Shannon dijeron que habían recibido información de que el avión holandés chocó en el aire, cerca de Ijmuiden, en la costa de Holanda, con un avión de transporte DC - 3, bimotor, pero las autoridades holandesas declararon que no tenían confirmación del supuesto choque y que no hay indicios inmediatos de que algún avión DC-3 haya desaparecido en la región.

Aviones militares y navales holandeses y embarcaciones guardacostas acudieron a la zona donde se avistaron los restos del avión, a unas 16 millas de Ijmuiden, pero ningún sobreviviente había sido hallado al caer la noche sobre el mar encrespado.

El avión holandés había mantenido contacto por radio con Schipol hasta solo 19 minutos antes de la hora en que debía aterrizar.

El contacto quedó suspendido sorpresivamente.

La radio costera holandesa de Scheveningen informó que fué el pesquero holandés "Trexel" el primero en hallar restos del avión frente a Ijmuiden, incluyendo una balsa, salvavidas, cojines y algunas piezas de equipaje.

Selecciones: Consorcio Cinemat. de Bolivia

"El Fronterizo"

OTRO SENSACIONAL TRIUNFO DEL CINE MEXICANO CON LA MAS BELLA VOZ DE LA PANTALLA

RAUL MARTINEZ
ALMA ROSA AGUIRRE
ANDRES SOLER Y DOMINGO SOLER

Entre las muchas canciones que se escuchan en esta película vayan aprendiéndose la que sigue:

"MI CARIÑOSA"

De PEDRO GALINDO

Me oprime una pena en el [alma
y tú eres la responsable por [cariñosa...
me voy a quitar del trago,
a ver si por tu cariño
soy otra cosa...
Ay, Ay, Ay...
Cariñosa no seas asi,
qué te cuesta quererme, ay...
como te quiero a tí.
Tú tienes con que quererme,
pero andas haciendo alarde
de tu desprecio...
No trates de aborrecerme,
pues tienes que ser mía...
No importa el precio...
Ay, Ay, Ay...
Cariñosa no seas asi,
qué te cuesta quererme, ay...
como te quiero a tí.

BAILES - CANCIONES- RISAS
ALEGRIA - BALAZOS
Y PLEITOS

JUEVES - ESTRENO
CINE PARIS

BOTELLAS – BOTELLAS

Compramos toda clase de botellas de perfume, pagamos los mejores precios.
Ref: Laboratorios LUCUSTA, Rosendo Villalobos Nº 5 (Miraflores)

2824

DEPARTAMENTO AMUEBLADO

Alquilo en Sopocachi compuesto: hall entrada, living, comedor, dos dormitorios, cuarto de baño, dependencias.

Referencias REYES ORTIZ 59.

VENDO

En Copacabana sobre el lago, lote de 6.000 m2. con construcción moderna. Ref: Tel. 2217.

Edif. CIA. BOLIVIANA DE SEGUROS Oficina 503.

3824

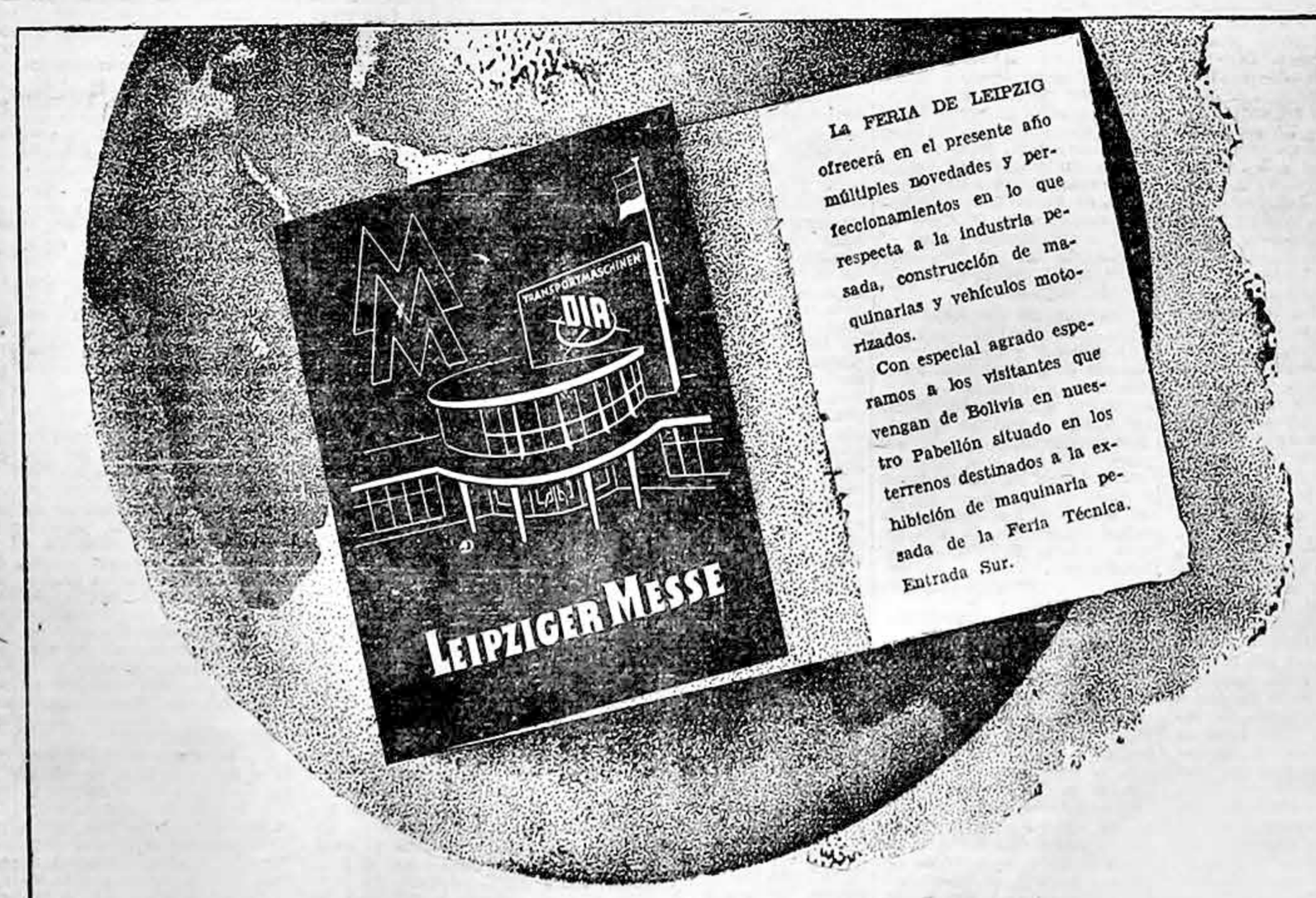

Deutscher Innen — and Aussenhandel TRANSPORTMASCHINEN
Berlin W 8 *Mohrenstr. 61*

EL DIARIO

Fundado por José Carrasco, el 5 de Abril de 1904. - Decano de la Prensa Nacional. — Condecorado con la GRAN CRUZ del CONDOR DE LOS ANDES.

Director: JOSE CARRASCO JIMENEZ.

Congreso Iberoamericano de Educación

El Segundo Congreso Iberoamericano de Educación que próximamente se llevará a cabo en la capital del Ecuador, además de estudiar la solución de los vastos problemas de orden pedagógico y educativo que confronta nuestro Hemisferio, de acuerdo a un temario comentado en varias oportunidades por estas notas editoriales, significa desde el punto de vista espiritual uno de los vínculos más apreciables para la cierta y concreta unión de los pueblos de raíz hispánica, abrazados por un mismo ideal y un mismo destino histórico.

Efectivamente, estas reuniones de estricto carácter cultural materializan las actitudes más profundas del hombre frente al mundo que forma su realidad y su ambiente. Nuestro mundo es de forma y fondo hispánicos y, por consiguiente, la vitalidad de su espíritu y sus proyecciones hacia el futuro dependen de la importancia que se otorgue a la solución de los problemas que afectan a uno y otro de los pueblos que forman parte de la comunidad. Importa tener en cuenta que las nacionalidades y los pueblos que integran el mundo hispánico, a través de una apretada urdiembre de intereses comunes y necesidades, sólo alcanzarán la realidad magnífica de sus destinos mediante estas reuniones.

El Segundo Congreso Iberoamericano de Educación fundirá mediante una unidad histórica y psicológica los diversos problemas que obstaculizan el normal y progresivo desarrollo de la política pedagógica. Y precisamente esta amalgama, permitida por la misma estructura espiritual de las naciones invitadas, la exacta dimensión tradicional de una y otra, la misma forma de pensar y reaccionar, salvará muchos de los obstáculos y canalizará los diversos propósitos y proyectos educacionales en un mismo cauce.

Las sugerencias y temas adoptados por las oficinas organizadoras de este importante certamen iberoamericano han brotado con una admirable fuerza espontánea precisamente por la identidad de todas las naciones que asistirán. El estudio y solución de todos los asuntos educacionales surgirá sin las dificultades que en este orden se presentan cuando no existe afinidad de sangre e idioma.

El Segundo Congreso Iberoamericano de Educación, surgido por una resolución adoptada en Madrid, con motivo de la primera reunión de educadores iberoamericanos, tiene desde ya una silueta inconfundible, un estilo definido. Su trascendencia no radica exclusivamente en la agenda que pondrá a consideración de las delegaciones asistentes para el estudio de los planteamientos esenciales de la educación, sino por esta trascendencia espiritual que anotamos al señalar que todas las naciones asistentes son ramas de un mismo tronco.

Esta trascendencia espiritual radicará especialmente en un mismo sentir y pensar, en una misma expresión y en un mismo criterio para abordar las legítimas aspiraciones educacionales de naciones que tienen un sello traducido en el común denominador de lenguaje, religión y sangre.

EL DIA HISTORICO

EL PRESIDENTE NARCISO CAMPERO

El 24 de agosto de 1896, fueron celebradas en la Iglesia Catedral de La Paz solemnes exequias fúnebres en memoria del ex—presidente de la República, general Narciso Campero, quien había fallecido pocos días antes, el 11 de agosto, en la ciudad de Sucre, a los 82 años de edad.

El presidente Campero nació en Tojo, departamento de Tarija, en el mes de octubre de 1813, habiendo efectuado sus primeros estudios en un colegio de la ciudad del Guadalquivir. Posteriormente, al llegar a su adolescencia, fué enviado por sus padres a la ciudad de Sucre, para ingresar a la Universidad Mayor de San Francisco Xavier, en la que obtuvo el título de abogado el año 1837.

Como en esa época el mariscal Andrés Santa Cruz estaba dirigiendo las campañas de la Confederación Perú — Boliviana, el joven abogado Campero resolvió presentarse al ejército, habiendo sido destinado a las unidades militares del Sud de la República, comandadas por el general Otto Felipe Brown, ascendido más tarde al grado de Mariscal de Montenegro por la brillante acción que dirigió en los campos de batalla del mismo nombre, en la que derrotó a las fuerzas argentinas que vinieron a combatir a la Confederación.

En la misma acción de Montenegro se distinguió por su heroísmo e inteligencia el joven miliciano Campero, por lo cual fué ascendido al grado de teniente 2º. Ese hecho sirvió para orientar su vida hacia la profesión militar, de la que ya no volvió a alejarse, a no ser esporádicamente. Años más tarde concurrió a la batalla de Ingavi, en la que igualmente se destacó por su valentía y temeridad, mereciendo nuevos ascensos.

El año de 1845, cuando ya tenía el grado de teniente coronel, viajó a España, en carácter de secretario y agregado militar a la Legación de Bolivia en aquel país, y de allá pasó a Francia, donde ingresó a la Escuela Superior de Guerra de Saint Cyr.

A su retorno al país se reincorporó al ejército, habiendo tomado parte en varias acciones de nuestras deplorables luchas internas, entre otras en la toma del Palacio de Gobierno en la revolución que hizo el general José Manuel Belzu contra el presidente Mariano Melgarejo. Campero estuvo al lado de este mandatario y fué uno de los testigos de la victimación del ex—presidente Belzu.

Finalmente, donde más se distinguió Campero, fué en la reorganización administrativa y militar del país, al cesar las hostilidades con Chile, después de la guerra del Pacífico, época en la que fué elegido presidente de la República.

V.S.C.

EL DIA DEL VARITA

En las columnas de nuestro diario, frecuentemente nos es dado ocuparnos de los problemas del tráfico urbano, abordando aspectos que tienen relación con el interés público; y más de una vez hemos elogiado el celo con que las autoridades de este importante servicio desempeñan su cometido. Empero, generalmente pasa desapercibida la sacrificada labor del funcionario llamado "varita" que cumple su obligación abnegadamente exponiéndose a las inclemencias del tiempo y, por qué no decirlo, soportando también calladamente la incomprensión de los peatones y las actitudes destempladas de automovilistas no siempre respetuosos de los reglamentos.

Hoy, que está consagrado como el Día del Varita, siguiendo una costumbre establecida en años anteriores, nos hacemos el deber de ponderar a ese anónimo servidor público, modesto de origen y poco considerado que, sin embargo, da la nota de su autoridad en el ajetreo cotidiano de nuestras calles donde pulsa intensa la actividad que ya es peculiar en la vida de nuestra ciudad capitalina.

En las grandes urbes el policía de tránsito reviste la característica de un severo guardián del orden, pero no por eso es menos popular y respetado de todos, porque la estrictez en el cumplimiento del deber no está reñida con la afabilidad. De ahí que en Berlín como en Buenos Aires, en Nueva York o en París, cuando llega la fiesta de Noél, a ese servidor público se le obsequia con presentes navideños en su mismo puesto de trabajo, en plena vía.

Tan simpática costumbre quedríamos verla iniciada en nuestras ciudades y que una igual posición de respetabilidad y cariño rodee a nuestros "varitas", en base a que ellos por propio esfuerzo y el creciente estímulo de mejoramiento profesional que reciban de sus jefes, alcancen una constante superación moral y material. No dudamos que en tal sentido está encaminada la actual organización de la Dirección General de Tránsito en nuestro país.

Postergóse el Congreso Iberoamericano sobre Seguridad Social

La Cancillería de la República ha enviado una nota a la Vicepresidencia de la República transcribiendo la carta dirigida por el Embajador de nuestro país en Río de Janeiro, en la cual se informa que el gobierno de ese país ha resuelto postergar la realización del Segundo Congreso Iberoamericano de Seguridad Social, el mismo que debía efectuarse en Río de Janeiro a fines del presente mes.

Conforme anunciamos anteriormente, el señor Luis F. Oropeza, Oficial Mayor de la Vicepresidencia y delegado de los empleados públicos ante la Caja Nacional de Seguro Social, fué especialmente invitado para que asista a dicho certamen.

A Fines de Septiembre se Inaugurará Oficialmente la Carretera a Santa Cruz

El Presidente de la Corporación Boliviana de Fomento, señor Alfonso Gumucio, viene ultimando los preparativos para la solemne inauguración de la carretera de 500 kilómetros de Cochabamba a Santa Cruz.

En principio el señor Gumucio ha fijado el 27 de septiembre como fecha de la ceremonia principal, a la que han sido invitados ya salientes personajes estadounidenses, del Departamento de Estado, del Banco de Importaciones y Exportaciones, los ingenieros Bohan y Cottrell y otros que aún no han dado su respuesta definitiva.

También vendrán algunos periodistas de empresas noticiosas y uno o dos de la revista Life de los EE. U. a esta comitiva se unirá el grupo oficial que será encabezado por el Presidente de la República, doctor Víctor Paz Estenssoro, el Vicepresidente, doctor Hernán Siles, algunos miembros del gabinete, funcionarios de la Corporación y los ingenieros de la Macco Pan Pacific, empresa que actualmente tiene a su cargo el camino Cochabamba Santa Cruz.

También asistirán a la entrega del camino los representantes de los diarios locales y de las agencias extranjeras que tienen acreditados sus corresponsales en La Paz.

La Corporación Boliviana de Fomento sólo espera la respuesta de algunos invitados para dar a conocer la lista de los visitantes que deben llegar de los Estados Unidos.

Un Anteproyecto de Recuperación Social del Niño en el País

Oficialmente se ha informado que el experto en formación profesional de la OIT que presta servicios en el Ministerio de Trabajo y Previsión Social, señor Fernand Demoulin, luego de realizar varios estudios relacionados con los menores de edad en el país, ha presentado un anteproyecto de recuperación social del niño.

La Dirección Nacional de Previsión Social viendo la necesidad de aplicar medidas administrativas en favor de los menores que abandonados, por su parte, desarrolla una acción investigadora, estableciendo que un porcentaje elevado de niños pobres son explotados por sus padres o por personas inescrupulosas.

Por otra parte, tomará medidas necesarias para sancionar drásticamente a los explotadores comerciantes de los menores.

Las autoridades del Ministerio de Trabajo darán a conocer posteriormente en forma concreta y precisa las medidas que están tomando para favorecer a los niños abandonados

Conversaciones directas para solucionar el Pliego de los Bancarios

Como es de conocimiento público, los empleados de bancos han presentado hace algún tiempo un pliego de peticiones al gobierno solicitando aumento de haberes.

En el Ministerio de Trabajo y Previsión Social se ha informado que el titular de ese portafolio, señor Fernando Antezana, ha enviado oficios a los gerentes de todas las instituciones bancarias, pidiéndoles que, de acuerdo con la resolución adoptada en la última reunión efectuada en el portafolio de Hacienda, ingresen en conversaciones directas con los interesados a fin de solucionar el conflicto mencionado.

El ministro indicó, además, que deben ser consultadas las posibilidades de cada institución bancaria, cuyos resultados deberán ser conocidos por ese portafolio en el término de 48 horas.

Por otra parte, se informó que los funcionarios de bancos mediante sus dirigentes se hallan esperanzados en llegar a un acuerdo satisfactorio.

Llegó el Jefe de la Misión de Ayuda Técnica de las Naciones Unidas

El sábado último ha llegado a La Paz el doctor Sune Carlson, después de haber visitado varios países de Europa y América.

La Oficina de Asistencia Técnica de las Naciones Unidas nos ha entregado a este propósito el siguiente comunicado:

Después de una extensa jira que duró un mes y medio, e incluyó lugares tan diversos como México, Ginebra, París, Estocolmo, Nueva York y Río de Janeiro, ha regresado el día 21 a esta capital, el doctor Sune Carlson, representante en Bolivia del secretario general de las Naciones Unidas, y jefe de la Misión de Asistencia Técnica de dicha Organización. Durante su viaje, el doctor Carlson tuvo ocasión de discutir y resolver numerosos asuntos y problemas relacionados con la asistencia técnica que recibe este país, y cuyos detalles seguramente serán dados a conocer en su oportunidad.

CONFERENCIA DE PRENSA

El doctor Carlson reunirá el día de hoy a los periodistas, para informarles sobre varios aspectos relacionados con las finalidades y resultados de su viaje en conexión con la ayuda técnica que la ONU presta a Bolivia.

El Convenio Comercial con la Rep. Argentina

En el despacho presidencial, el día de ayer, se celebraron reuniones con la asistencia de las principales personas que intervienen en la redacción del convenio comercial con la República Argentina. Según informaciones proporcionadas a nuestros redactores, el Jefe del Estado fué informado sobre el curso de las negociaciones

Otros informantes aseguraron que gran parte del texto de este convenio ya se encuentra aprobado por ambas partes y es de esperar que su redacción definitiva se produzca en estos días.

EL CANCILLER REMORINO

Ninguna información oficial se ha proporcionado hasta el momento sobre el anunciado viaje a Bolivia del Ministro de Relaciones Exteriores de la Argentina, señor Gerónimo Remorino, sin embargo es posible que hasta el jueves se sepa en forma concreta si viene o no dicho diplomático que, como informamos anteriormente, tiene deseo de intervenir en la firma del convenio

SE ESTUDIA LA REORGANIZACION TOTAL DEL FUNCIONAMIENTO ADMINISTRATIVO

EL GOBIERNO BUSCA LA JERARQUIZACION Y LA ESTABILIDAD DEL FUNCIONARIO PUBLICO.— REUNIONES IMPORTANTES EN EL MINISTERIO DE HACIENDA.—

En el curso de los últimos días, en el Ministerio de Hacienda se han venido desarrollando varias reuniones importantes con la concurrencia de los directores de ese portafolio el asesor técnico de las Naciones Unidas, señor C.A.E. Lea, bajo la presidencia del titular de ese negociado.

REORGANIZACION

Aunque no se ha proporcionado ninguna información a la prensa oficialmente nuestros reporteros recogieron la versión de que en esas reuniones consideraron varios aspectos relacionados con la reorganización total de la administración nacional, existiendo para este objeto, un plan de vastos alcances fraccionado de acuerdo a principios modernos y las necesidades del país.

JERARQUIZACION DEL EMPLEADO PUBLICO

Por otra parte, sabemos que en esas reuniones también han sido estudiados los conceptos relacionados con la jerarquización de los funcionarios públicos propendiendo a su estabilización en sus cargos.

El propósito del gobierno es el de conseguir que los servidores del Estdo adquieran una tecnificación adecuada a los diferentes organismos estatales para conseguir así una efectiva función administrativa.

En la reorganización de la Administración Pública se tomará en cuenta la capacidad, honradez y otras cualidades requeridas para desarrollar esta alta misión del deber público.

EL 31 LLEGARA EL EMBAJADOR ALEJANDRO HALES

El 31 del presente mes llegará a esta ciudad, por vía ferroviaria, el nuevo embajador de Chile en Bolivia, señor Alejandro Hales, que viene a reemplazar al señor Luis Rau.

EL NUNCIO

El día de ayer salió de Roma con destino a La Paz el Nuncio Apostólico, Monseñor Sergio Pignédoli. Mañana debe arribar a Copenhague donde tomará un avión de las líneas Escandinavas que lo llevará a Canadá. Después de permanecer varios días en ese país regresará en avión a La Paz.

EL EMBAJADOR PARAGUAYO

Procedente de Asunción llegará hoy el embajador paraguayo en La Paz, contra-almirante Wenceslao Benítez, quien fué llamado por su gobierno para asistir a la toma del mando, del general Stroessner, a la primera magistratura del Paraguay.

Uno de los primeros actos de la Cancillería paraguaya ha sido el de ratificar al señor Benítez como embajador en Bolivia.

EL CANCILLER

El Ministro de Relaciones Exteriores doctor Guevara permaneció durante casi toda la tarde de ayer en el despacho del Presidente de la República, considerando algunos proyectos de convenios comerciales internacionales. El Canciller concurrió a la Casa de Gobierno en compañía del subsecretario de dicho portafolio, doctor Eduardo Arce Quiroga.

Conferencia sobre "El Traje en Bolivia"

A las 18 y 30 horas de hoy, en el Salón Auditorio de la Biblioteca Mariscal Santa Cruz, tendrá lugar la conferencia que dictará la señora María Luisa Sánchez Bustamante de Urioste, abordando el tema: "Estudio sobre el Traje en Bolivia".

Esta conferencia se realizará bajo los auspicios del Ateneo Femenino y la Sociedad Geográfica y la presentación estará a cargo del señor Juan Cabrera García, presidente a la institución nombrada en último término

Se encuentra en esta Ciudad el Prefecto del Depto. de Potosí

Se encuentra en esta ciudad el Prefecto del Departamento de Potosí, señor Alfredo Villegas, quien indicó que tratará de solucionar asuntos importantes para su distrito ante las autoridades superiores del gobierno.

HUELGA DE CHOFERES

Uno de los puntos que considerará con las autoridades respectivas, se refiere a la fijación de una partida de llantas, fin de evitar posteriores problemas, ya que en días pasados el gremio de choferes de la Villa Imperial decretó una huelga por falta de materiales.

CON EL PRESIDENTE

En una entrevista que sostendrá con el Presidente de la República, la primera autoridad de Potosí le informará sobre el proyecto que existe para organizar una cooperativa agrícola en la región de Lequesana, con fines de aprovechamiento de unas 15.000 hectáreas para el cultivo de trigo, con la ayuda técnica y material del Punto IV

Igualmente, el Prefecto de Potosí, presentará a consideración del Jefe del Estado otros proyectos, mediante los cuales trata de solucionar varios problemas que confronta la Villa Imperial.

GERENTE DE LA I.B.M. EN BOLIVIA

Ha sido designado Gerente General de la International Business Machines (IBM) en Bolivia el Licenciado en Ciencias Económicas y Financieras señor Saul Fernández P.

El señor Fernández reemplaza al señor Guido Luis Forgnoni quien ha sido promovido a otro cargo en la organización de la IBM en Colombia.

DIRIGENTES OBREROS POTOSINOS PRESENTARON PLIEGO DE PETICIONES

Sólo dos Candidatos se presentarán en las elecciones del sábado

En virtud de que ninguno de los candidatos al Rectorado de la Universidad Mayor de San Andrés obtuvo el sábado pasado el número suficiente de votos para ser elegido, el próximo sábado se realizarán nuevos comicios. Sólo dos candidaturas se disputarán entonces la elección: la del doctor Gastón Aráoz y la del ingeniero don Hugo Zárate Barrau. Es posible que la designación de rector se resuelva en esta oportunidad.

EN LA UNIVERSIDAD DE CHUQUISACA

El doctor Luis Sauma, fué elegido decano de la Facultad de Ciencias Médicas.

Concluyó con éxito el cursillo convocado por la Facultad de Derecho. Dictaron conferencias los doctores Hernando Achá, Daniel Gamarra, Luis Alberto Davis y otros profesores.

CLASES SOBRE MATERIA ECONOMICA-FINANCIERA

Los delegados de los diferentes cursos de la Facultad de Derecho de la UMSA, señores J. Collacó, Alfredo Bocangel, Gustavo Carreón, C. Avendaño, Jaime Guzmán, Cruz, Peña, Castillo y Alba, han dirigido una nota al catedrático de Finanzas, doctor Carlos Morales Avila, pidiéndole que repita las clases que ha dictado sobre "Formación de la burguesía nacional o capitalización bruta del país".

Anoche visitaron nuestra redacción los dirigentes sindicales Tomás Delgadillo, secretario de la Confederación Nacional de Maestros de Bolivia con sede en Potosí; José Salazar Claure, secretario de gobierno de la FOS; Félix Zegarra Velásquez, secretario de hacienda de la Central Obrera Departamental; José Zuleta, secretario de gobierno de la Federación Departamental de Chóferes; Zacarías Ramírez, secretario de hacienda de este sindicato y Andrés Bellido, secretario de gobierno del Sindicato de Trabajadores en Maderas de Potosí, para manifestarnos que llegaron a la sede del gobierno con el fin de gestionar varios asuntos relacionados con los intereses de los trabajadores de la Villa Imperial.

CUPO DE LLANTAS Y UNA SEDE SOCIAL

Indicaron que la Federación de Transportistas "1º de Mayo" de la ciudad de Potosí presentó un pliego de peticiones solicitando la ampliación del cupo de llantas a 2.728 en razón de que Potosí es un centro importante agrícola — minero. Señalaron de que para todo el movimiento de transportes en ese distrito se necesitan 5.758 llantas, pero que piden por el momento, aquella cantidad. "Solicitamos además, que el gobierno nos proporcione cinco millones para la construcción de nuestra sede social".

PARA CONSTRUIR UN TEATRO

Los representantes de la FOS. manifestaron finalmente que, presentaron un pliego de peticiones al presidente de la República solicitando la subvención de cinco millones de bolivianos para terminar la construcción de un salón teatro para recibir a los trabajadores en sus grandes concentraciones.

Los dirigentes indicados hoy entrevistarán a las autoridades del gobierno.

Importantes Revelaciones Hace la Comisión Investigadora Sobre los Revertibles del Ministerio de Economía Desde 1936 a 1952

(Continuación)

"CONSIDERANDO:

Que por la nombrada ley de 30 de noviembre de 1945 se creó con carácter transitorio el recargo del 15% sobre utilidades mineras, industriales, comerciales, bancarias etc., correspondiente a la gestión del mismo año, impuesto destinado exclusivamente a compensar el alza de los precios de artículos de primera necesidad en los mercados extranjeros, encargando su manejo al Ministerio con directa intervención del Contralor General de la República.

Que, concretamente en su artículo 3º expresa: "El fondo de compensación para estabilizar los precios de los artículos de primera necesidad, será formado igualmente con las diferencias favorables que hubieren entre el costo de adquisición y el precio de venta oficial.

Que por una parte el recargo del 15% sirvió para compensar el alza de los precios en los mercados extranjeros (especialmente trigo para molienda) y por otra las diferencias favorables que hubieran entre el costo de adquisición y el precio de venta oficial servían para utilizar aquéllos fondos y que, con esta política comercial debió tender a la baja de los precios y mayor poder adquisitivo de la unidad monetaria.

Que, el precio de venta oficial en determinados artículos de primera necesidad tales como arroz, azúcar, manteca, harina, etc., se ha mantenido artificialmente estable, sin que haya sido necesario "bonificar" a los importadores hasta 1946, al contrario, estos depositaron en Cuentas Corrientes de "Reversiones" y luego en la de "Compensación de Precios" las utilidades correspondientes por diferencia entre el precio de costo y de venta oficial.

Que, las únicas subvenciones del Estado aplicando aquéllos fondos, han sido dadas a la Industria Molinera desde 1947 y a la azucarera de Santa Cruz en los años 1951 y 1952 conforme al cuadro de fojas 151.

CONSIDERANDO:

Que los Decretos Supremos de 12 de febrero de 1946, 29 de diciembre de 1947, 23 de diciembre de 1948 prorroga los efectos de la Ley de 30 de noviembre de 1945.

Que, la Dirección General de la Renta ha hecho depósitos por recaudaciones del recargo del 15 por ciento desde 1946 a la fecha.

Que por decreto supremo de 30 de junio de 1952, se encomendó al Banco Agrícola la adquisición de artículos de primera necesidad de producción nacional a precios que determinan los Ministerios de Economía y Agricultura y que las divisas que hubieron de ser invertidas en la importación de aquellos artículos, serían vendidas por el Banco Central a tipo de cambio libre y cuya diferencia con el cambio oficial sería depositada en la Cuenta "Compensación de Precios" para subvencionar la adquisición de tales artículos en el mercado interno y cuya operación bancaria de agio dió la utilidad de Bs. 78.000.000.—.

CONSIDERANDO:

Que el Decreto Supremo de 8 de septiembre de 1952, creó revertibles para mercaderías no catalogadas en decretos anteriores y finalmente el Decreto Supremo de 10 de marzo de 1953 crea en lugar de estos revertibles, el impuesto adicional del 1% sobre el precio de venta de mercaderías no incluídas en las categorías del Decreto Supremo de 17 de septiembre de 1941 involucrando el Decreto Supremo arriba mencionado o sea del 8 de septiembre de 1952.

CONSIDERANDO:

Que la adopción del cambio único de 14 de mayo de 1953 ha situado al ministerio de Economía Nacional en su papel real, pues el largo período de la especie de "Economía Dirigida" se ha traducido únicamente en el hecho de ofrecer al pueblo por ej. pan a un precio estable e inferior al costo de producción de harina de las Empresas Molineras Nacionales, advirtiendo que la importación de harina extranjera en gran parte no ha sido subvencionada por el Estado y que al contrario, ha dejado un margen de utilidad a favor del Ministerio de Economía Nacional.

Que, esta dura prueba experimental de la "Regulación del Comercio", prácticamente ha ido en beneficio del Ministerio de Economía Nacional quien hacía soportar sobre el consumo público, impuestos indirectos sobre artículos de primera necesidad y aún extendiendo a otros de uso como máquinas de escribir, coser, anafes, llantas, cámaras y otros, para continuar la falsa protección a las Empresas Molineras que durante todo su mantenimiento hasta el 14 de mayo de 1953 fué a costa de subvenciones.

CONSIDERANDO:

Que el manejo de tan cuantiosos recursos entregados al Ministerio de Economía Nacional, se justifican mayormente la observación de la omisión o pérdida de los libros de contabilidad, sin que se pueda explicar cómo puede administrarse grandes recursos de ingresos y egresos sin la intervención formal de la Contraloría General de la República y aún más que este alto organismo Contralor no haya exigido a su tiempo los Balances anuales de ley especialmente en el cambio de Ministros, lo que no consta en los archivos del Ministerio de Economía Nacional.

CONSIDERANDO:

Que el actual señor Ministro de Economía Nacional por oficio Nº 4603 de 4 de agosto de 1953 ha pedido la revisión circunstanciada y completa de sus actos administrativos, particularmente los relacionados con el manejo de fondos y como la contabilidad estaba sólo en proyecto de organización; la Comisión por intermedio de sus Asesores Técnicos procedió a sentar las bases concluyendo con la facción del Balance General al 31 de agosto de 1953 e informe de 20 de julio del mismo año.

CONSIDERANDO:

Que los depósitos en Cta. Cte., en el Banco Central efectuados por empleados del Ministerio de Economía hasta 1952 inclusive en las Cuentas "Reversiones" y "Compensación de Precios" conforme el cuadro estadístico de fojas 139/43, período que ha sido posible verificar por los Estados del Banco Central, se deduce que el menor depósito bancario corresponde al año 1949 y el mayor al de 1944, no figurando depósitos directos del Ministerio de Economía en las gestiones 1941 al 43, 1945 al 47.

Que por las declaraciones de empleados que cursan en obrados se deduce que los depósitos efectuados eran por orden de sus superiores (Dirección General de Comercio), y finalmente el señor Augusto Moscoso ex-Jefe del Depto. Administrativo por carta de 27 de noviembre de 1953 que cursa a fojas 200/2, expresa haber desempeñado el cargo desde el 1º de noviembre de 1941 hasta el 5 de junio de 1952, fecha en la que hizo entrega del Departamento, bajo inventario según copia legalizada que acompaña, al señor Guillermo de Ugarte, en el que figuran 12 libros de contabilidad correspondientes a las Cuentas "Prioridades", "Gastos Generales", "Multas y Listas Intervenidas", 7 archivadores de documentos etc., y que las cuentas "Revertibles" y "Compensación de Precios" eran manejadas directamente por la Dirección General de Comercio.

Que, la Sub-Comisión de Asesores Técnicos de la Comisión Revisora conjuntamente con el señor Moscoso se constituyeron en los Archivos del Ministerio de Economía para constatar y que el Jefe de Sección no ha podido encontrar ningún Libro de Contabilidad y sólo tres archivadores de documentos cuál consta en carta de fs. 205 firmada por el señor Contador del Departamento Administrativo.

CONSIDERANDO:

Que se han dictado diversos decretos supremos estableciendo sanciones y multas por delitos de especulación y decomiso de mercaderías por ocultación, pero que en su ejecución no se han podido comprobar a cuánto asciende lo recaudado por este concepto, por falta de referencias contables, ni verificación de recibos en talonarios.

Que, por estas causales ha sido difícil la investigación de la Sub-Comisión Investigadora en las oficinas del Ministerio de Economía Nacional hasta 1952, por no haberse organizado contabilidad en las secciones correspondientes y si la hubo no existió en el momento de la revisión, pues ninguna de aquellas disponía de un archivo especial como debían tener para documentar la contabilidad, ya que por la cuantía de recursos manejados, se trata de una rama de la Tesorería General de la Nación, aunque dichos recursos del Ministe-

(Pasa a la Pág. 7)

Mil Familias de Inmigrantes Alemanes y Daneses se Proponen Venir a Bolivia

LOS COLONIZADORES PROYECTAN INSTALAR FABRICAS DE ACEITES, CONSERVAS, CUEROS Y TANINO.— EXPLOTACION DE MADERAS FINAS.—

Ayer el ministro de Agricultura recibió en su despacho al Dr. Carlos Vernet, representante de un consorcio de capitalistas alemanes, con quien departió ampliamente para tomar conocimiento de la propuesta de suscripción de un convenio de colonización, presumiblemente en zonas del Oriente de Bolivia. Este plan contempla la instalación en el país, de mil familias alemanas y danesas.

INDUSTRIALIZACION DE LA AGRICULTURA

El programa expuesto por el doctor Vernet incluye labores de industrialización agrícola, con técnicos y agricultores seleccionados, de Alemania y Dinamarca, de manera que los objetivos de este plan de colonización produzcan resultados prácticos.

ENTIDAD MIXTA

El consorcio que representa el doctor Vernet tiene interés en organizar una sociedad mixta con el gobierno, a fin de coordinar en forma directa los acuerdos relacionados con el proceso de la colonización. Indicó el representante alemán que, en caso de firmarse el convenio, 300 familias podrían venir ya en febrero del próximo año; en tal caso, la comisión técnica que se halla en Buenos Aires tendría que trasladarse a Bolivia para encarar las tareas del programa pre-inmigratorio.

Tanto los gastos de viaje como la maquinaria que traigan consigo los colonizadores, correrán por cuenta exclusiva del consorcio, debiendo el gobierno, como compensación, legalizar la adjudicación de 10 hectáreas de tierra por familia.

TAREAS INDUSTRIALES

Las principales industrias que los inmigrantes alemanes y daneses se proponen instalar y explotar en el país, serían: fábricas de aceite, de tanino, de cueros y conservas. Asimismo, se proponen dar una nueva orientación a la industria lechera, en la que anuncian tener especial experiencia.

FINANCIACION

Por otra parte, se adelanto que la financiación de este programa estaría respaldada por el Banco Hamburgués - Sudamericano, de Alemania, entidad a la cual el citado consorcio está estrechamente ligado.

EN ESTUDIO

El ministro Velarde, al agradecer el interés de los inmigrantes alemanes y daneses, expresó, que inmediatamente pondrá en estudio el plan propuesto, y que el informe correspondiente será elevado a conocimiento del Presidente de la República. Agregó que el afán de las autoridades del Ministerio de Agricultura es abrir las puertas a los colonizadores que demuestren condiciones de trabajo y propósitos de progreso para el país.

POZOS ARTESIANOS DE GRAN CAPACIDAD SE PERFORAN EN LA COLONIA "URUMA"

El director general de Colonización y Tierras, dependiente del Ministerio de Agricultura, a su retornó de Santa Cruz, donde permaneció por espacio de 20 días cumpliendo labores relacionadas con la atención de la colonia "Uruma", ahora a cargo de inmigrantes de Okinawa, formuló las siguientes declaraciones en torno a las labores que vienen cumpliendo los colonizadores desde su arribo a nuestro país:

TRABAJOS TECNICOS

"Antes de la llegada de los inmigrantes —dijo—, estuvo en la zona escogida para el establecimiento de los colonizadores un técnico japonés, que es miembro de la colonia. El me refirió que había realizado estudios de tierras en Brasil y que después, al hacer el reconocimiento de la provincia Ñuflo de Chávez, donde está ubicada la colonia "Uruma", pudo evidenciar que los suelos son de excelente calidad para el desarrollo de las actividades agropecuarias".

POZOS ARTESIANOS

"Por acuerdo entre el despacho de Agricultura y la Dirección de Producción del Ejército —agregó—, se ha dispuesto el traslado inmediato del material completo para la perforación de pozos artesianos en la colonia. Inicialmente, se perforarán dos pozos para facilitar la provisión de agua potable. La capacidad de estos pozos es de 3.000 litros por hora.

"Más tarde, se abrirá un tercer pozo, accionado por una compresora, con capacidad de 15 a 20 mil litros hora; este caudal de agua estará destinado al riego de cultivos de hortalizas".

LABORES ACTUALES

"Los inmigrantes, en la actualidad, se hallan realizando labores preparatorias para facilitar la instalación del nuevo contingente, que arribará en los primeros días del mes de septiembre. Estas tareas consisten en la construcción de nuevas viviendas, habilitación del camino de acceso a la colonia y descampe de mayor número de hectáreas".

OBSERVACION DE OTRAS TIERRAS

"A mi retorno —puntualizó el ingeniero Hugo Aguirre—, hice el reconocimiento de un sector de tierras fiscales ubicadas sobre la carretera Cochabamba — Santa Cruz, en la jurisdicción de Samaipata y Tarumá. Estas tierras que se hallan, más o menos, a 50 kilómetros de la ciudad de Santa Cruz, reunen apropiadas condiciones para la instalación de colonizadores nacionales y extranjeros, y juzgo que constituyen un lugar apropiado para fundar un núcleo colonial, con transplante de elementos de otras regiones del país".

INSTRUCCION

Fué bendecido ayer el Estandarte Nacional del Ministerio de Educación

A las 11 horas de ayer, en el despacho del Ministerio de Educación, se bendijo en acto solemne el estandarte nacional que últimamente fué entregado por el titular de dicha cartera, doctor Federico Alvarez Plata. Asistieron su esposa, señora Marina Pinto de Alvarez Plata, el oficial mayor, doctor Federico Joffré Salinas, la directora de cultura, señora María Frontaura de Illanes, jefes de secciones y todo el personal del Ministerio. La bendición estuvo a cargo del Rdo. Padre Ignacio Zalles. Con este motivo, hicieron uso de la palabra el ministro de Educación y el oficial mayor, este último, agradeciendo el obsequio del ministro.

SE DESCONTARA CIENTO VEINTE Bs. A CADA MAESTRO

Se encuentra en esta ciudad el representante de la Confederación Sindical de Trabajadores de la Enseñanza, señor Tomás Delgadillo, quien ha traído la misión de ponerse en contacto con el ministro de Educación para encarar problemas relacionados con los gastos que ha de demandar la realización del Congreso de Maestros que ha de reunirse próximamente en Potosí. El señor Delgadillo trasmitirá al ministro Alvarez Plata el pedido de la Confederación de que se ponga en práctica la resolución ministerial de ese despacho disponiendo que se descuente la suma de Bs. 120 de los haberes mensuales de los maestros, para contribuir a la financiación del Congreso. Este descuento se lo hará por los meses que restan del presente año. En caso de que esos descuentos no sean practicables, solicitará del gobierno un subsidio de dos millones de bolivianos.

LA REFORMA EDUCATIVA

Estamos informados, por otra parte, que el Congreso no discutirá el texto de la reforma educativa, pues no ha sido incluída en el temario por no haber recibido una copia del mismo, a pesar de los reiterados pedidos que formuló el comité organizador del Congreso.

JUDICIALES

Se dictó Auto Cabeza de Proceso por Apropiación de Fondos Fiscales

A denuncia del Tesorero General de la Nación, doctor Carlos Daza Lavadenz, contra José Lara Soliz, por los delitos de suplantación de persona y falsificación de firmas y apropiación indebida de haberes de varios maestros rurales, el juez de la causa, doctor Tito Atahuichy, ha dictado auto cabeza de proceso, calificando los hechos denunciados en las sanciones previstas por los artículos 302, 308, 352, 353, 621 y 649 del Código Penal.

PASO AL PANOPTICO NACIONAL

Como emergencia de la querella criminal que sigue Manuela Guachalla contra Mateo Pacocillo, por el delito de bigamia, el juez 3º de instrucción en materia penal, después de oír la declaración indagatoria del sindicato, ha dispuesto su detención preventiva en el Panóptico Nacional, por existir contra él suficientes indicios de culpabilidad.

Se prorroga el plazo para el Registro del Servicio Doméstico

El comandante de la Brigada de Policías, coronel Guillermo Guzmán Zambrana, ha informado ayer que, en vista de los numerosos pedidos formulados por los interesados, se ha prorrogado el plazo para el registro del servicio doméstico, hasta el 30 de septiembre.

EL SERVICIO MOVIL DE IDENTIFICACION

Asimismo, informó que la Brigada Móvil de Identificación recorrerá, después del 30 de septiembre, las provincias del departamento de La Paz, con el propósito de facilitar la posesión del carnet de identidad a los campesinos y trabajadores que habitan zonas alejadas de la sede del gobierno. Entre tanto, los funcionarios que integran la Brigada prestarán servicios en el Departamento de Identificación, colaborando al personal del mismo en la atención del público hasta la indicada fecha, en que se cumple el plazo fijado para la renovación de las cédulas de identidad personal.

Nuevo Profesional

El señor Ing. Carlos Arce Núñez del Prado, se ha restituido al país después de haber cursado estudios en la Universidad de La Plata, habiéndose recibido de Ingeniero Civil, Hidráulico y Agrimensor. El señor Arce será un profesional valioso dentro de las actividades en las cuales desenvuelva sus conocimientos adquiridos.

Se Inauguró la Semana de la Cruz Roja Boliviana

Con una audición especial, se inauguró el pasado domingo la "Semana de la Cruz Roja Boliviana". El doctor Daniel Ballón Saravia, dió lectura a un discurso, rememorando la suscripción del convenio internacional mediante el cual se creó este organismo. En esa oportunidad, actuó la Orquesta Sinfónica Nacional.

PROGRAMA PARA HOY

El siguiente es el programa que tendrá lugar el día de hoy:

Horas 8.— Desayuno especial a los niños asistidos en el Centro de Higiene Materno Infantil de la Cruz Roja.

Horas 14.— Visita a los pabellones de Niños y Maternidad del Hospital General en práctica de Asistencia Social.

Horas 19.— Charla del doctor Eduardo Vela abordando el tema: "Cuidado del Niño en su Segunda Infancia", con proyecciones cinematográficas.

Horas 21.— Conferencia del doctor Jorge Suárez, abordando el tema: "Dermatosifilografía". La charla se efectuará en Radio Illimani.

Expropiaciones para Ampliar el Palacio de Justicia de Cochabamba

El Ministerio de Justicia ha enviado a la Presidencia de la República un proyecto de decreto supremo ampliatorio, a los efectos de la ley de 26 de octubre de 1950, referente a las expropiaciones destinadas a la construcción del Palacio de Justicia de Cochabamba. En dicho decreto se dispone la expropiación del inmueble perteneciente a los herederos de Lizardo Soliz, ubicado en la calle Jordán No. 235 de aquella ciudad.

LAS 33 RECOMENDACIONES DEL CONGRESO INDIGENISTA

Se ha recibido en el Ministerio de Gobierno una copia del acta final del Tercer Congreso Indigenista Interamericano, que contiene 33 recomendaciones.

IMPLEMENTOS DEPORTIVOS PARA LA ESCUELA DE POLICIA

El ministro de Gobierno, don Federico Fortún Sanjinés, ha dirigido una nota al Club Andino Boliviano, agradeciendo a esta institución por haber facilitado sus instalaciones e implementos deportivos a la Escuela Nacional de Policías, para que los cadetes puedan realizar prácticas de sky.

AUTORIDAD RATIFICADA

El Ministerio de Gobierno ratificó al alcalde municipal de Villamontes, señor Nilo Morales.

Artículos de Primera Necesidad para los Periodistas

El Sindicato de Trabajadores de la Prensa ha dispuesto que el cupo de artículos de primera necesidad para sus afiliados sea distribuído en los depósitos del Frial del Pueblo, calle Castrillo Nº 135, a partir del miércoles, de horas 14 a 17.

IMPRESIONES DE UN PERIODISTA DE ESTADOS UU. SOBRE LA ZONA AURIFERA DE TIPUANI

En una edición anterior informamos acerca del viaje que emprendió a Tipuani un periodista norteamericano, el señor

HARRISON FORMAN

Harrison Forman, director de la revista "True Magazine", de Estados Unidos, con el propósito de escribir algunas crónicas sobre esa región aurífera.

POTENCIALIDAD MINERA

A su retorno a esta ciudad, el señor Forman conversó con uno de nuestros reporteros, con el amable concurso del señor Fred Dickens, agregado cultural a la embajada de los Estados Unidos, quien actuó como intérprete.

"Me trasladé a esa sugestionante región con el propósito de recoger impresiones personales para la revista que dirijo —comenzó diciéndonos—. Deseaba también volar sobre la cordillera y el altiplano y obtener algunas vistas fotográficas y anhelaba experimentar las emociones de las arriesgadas maniobras que deben efectuar los pilotos para aterrizar y decollar en Tipuani. No las olvidaré nunca. Pero lo que más me ha impresionado, naturalmente, es la potencialidad de la riqueza minera que encierra aquella accidentada región".

METODOS PRIMITIVOS

Nuestro entrevistado subrayó que le habían llamado la atención los sistemas primitivos que se empleaban para la explotación del oro en aquella zona. Se refirió al sistema de "chúas", por ejemplo, y comentó que en Tipuani explotaban el metal precioso las familias en conjunto, lo mismo que en Borneo, donde también había visto a las familias, padres e hijos, consagrarse a extraer los diamantes con métodos igualmente primitivos.

"He podido comprobar —nos dijo— que los trabajadores de Tipuani son, sin embargo, optimistas. Tengo la mejor impresión de ellos; son hospitalarios, afectivos y alegres, no obstante las condiciones rigurosas en que trabajan.

LA VERDADERA RIQUEZA

El periodista americano, que ha observado agudamente diversos aspectos relacionados con la vida, formas de trabajo y costumbres de los trabajadores, y la riqueza que explotan, nos dijo un tanto extrañado:

"Lo que más me ha sorprendido es que en Bolivia se concede mayor atención y desvelos a la explotación estañífera para obtener divisas extranjeras, cuando en Tipuani estos recursos están prácticamente a la mano en la reserva aurífera. Y en abundancia".

UNA EXPLOTACION MECANIZADA

Finalmente nos expresó que estimaba de fundamental importancia mecanizar la explotación del oro en Tipuani, pues esta forma organizada de trabajo, nos dijo, arrojaría beneficios incalculables para la economía boliviana".

El periodista Forman viaja hoy a Chile, de donde pasará a Argentina y Paraguay. Sin embargo, nos informó que su visita a Tipuani había hecho variar su itinerario y sus propósitos primitivos, pues volverá a Bolivia en el deseo de recoger mayor material de información para escribir una serie de crónicas sobre nuestro país.

MAQUINARIA AGRICOLA DEL CREDITO MARKUS LLEGA AL PAIS EN SEPTIEMBRE

Se ha informado oficialmente que el Ministerio de Agricultura ha abierto un acreditivo sobre el primer embarque de maquinaria e implementos agrícolas, con cargo al convenio suscrito entre el gobierno de la Nación y la firma Markus.

Según la misma información, la maquinaria, que comprende tractores, segadoras, equipo para alumbrado agrícola e implementos menores, ha salido ya del puerto de Liverpool y llegará a Arica en los primeros días del mes de septiembre próximo.

El valor del primer acreditivo abierto ayer por el Ministerio de Agricultura alcanza al valor de 128.435.17 dólares.

El Personal de Tránsito de Todo el País Celebrará Hoy el "Día del Varita"

EL TRANSITO EXCEPCIONALMENTE, SERA CONTROLADO HOY POR EL CUERPO NACIONAL DE CARABINEROS.— ACTUACIONES CIVICAS EN EL BATALLON DE VARITAS.—

Personal superior de la Dirección General de Tránsito.

Con objeto de celebrar el "Día del varita y del funcionario de Tránsito", la Dirección General de ese servicio ha preparado una serie de actuaciones que se realizarán hoy, en coordinación con la Jefatura Departamental y el Batallón de Varitas, como un positivo estímulo al personal de jefes, oficiales, empleados civiles y agentes de parada.

LABOR DE SUPERACION

La Dirección General de Tránsito que, como organismo matriz, dirige el desenvolvimiento de las oficinas departamentales, provinciales y rurales, en los dos últimos años ha realizado una eficiente obra de superación técnica, logrando en lo posible, la capacitación de patrulleros, técnicos, empleados de la planta administrativa y varitas.

A los esfuerzos del actual director general, señor Jesús Soliz Castañón, se debe la dotación del nuevo local que ocupa la Dirección y el Batallón de Varitas, en el ex—cuartel de la Región Militar de la calle Sucre. En ese local, aparte de hallarse ubicadas las principales oficinas, el personal dispone de reparticiones adecuadas para prácticas deportivas y para la educación de la tropa que recibe instrucción elemental.

CAMPAÑAS DE ORIENTACION

Particularmente, desde el año pasado, la Dirección General de Tránsito se ha preocupado de alentar campañas de orientación para peatones y conductores, mediante la prensa y la radio, a fin de divulgar aspectos inherentes a las normas del tránsito. Con el mismo objeto, ha sido fundada la revista "Semáforo", que es la primera publicación técnica del país sobre la materia.

ACTUACIONES PARA HOY

Hoy, entre otras actuaciones de carácter cívico, se realizarán las siguientes:

Horas 10.30.— Misa de campaña en el patio del cuartel de varitas de la calle Sucre.

En este acto, al que han sido invitadas autoridades del poder ejecutivo y otras de la administración pública, después de oficiada la ceremonia religiosa, usarán de la palabra los señores Jesús Soliz Castañón, director general y Juan Helmig Barrera, director departamental.

A horas 11.30, la Dirección General de Tránsito ofrecerá una recepción social a las autoridades.

A las 14 horas, en el mismo cuartel de varitas, el personal de tropa será agasajado con una parrillada.

A las 20 horas, en los comedores del Automóvil Club Boliviano, se reunirá el personal de la Dirección General y Jefatura Departamental, en una comida de camaradería.

Señor Jesús Soliz Castanon, director general de Tránsito.

CONTROLARAN CARABINEROS

El tránsito será controlado hoy por carabineros de los regimientos "La Paz" y "Avelino Aliaga", quedando el personal de urgencia para los servicios de mayor importancia en la ciudad.

MENSAJE DEL DIRECTOR

El director general, con motivo del acontecimiento de hoy, ha dirigido el siguiente mensaje de salutación: "La Dirección General de Tránsito y Rodaje cumple un deber de justo reconocimiento al hacer llegar —en el magno Día del varita y del funcionario de tránsito— la salutación más cordial y cariñosa a los esforzados vigías del tránsito nacional. Reciban en este día, 24 de agosto, desde el funcionario de oficina hasta el celoso agente de parada, la gratitud de la patria y la institución, por la esforzada labor que les toca cumplir en el mantenimiento del orden y el movimiento de vehículos y peatones. Que el Todopoderoso ilumine sus mentes y premie sus actos, prodigando bendiciones en el seno de sus hogares. Jesús Soliz Castañón".

Por su parte, el jefe departamental, ha dirigido la siguiente salutación:

"En la fecha destinada a celebrar el "Día del varita", a vosotros señores jefes, oficiales y personal civil y batallón de varitas, hago llegar mi fervoroso saludo, con la emoción de quien, a vuestro lado, es testigo de vuestros desvelos, y formulo votos por la felicidad personal de cada uno de los esforzados servidores del tránsito.

Que el ejemplo del que fué My. Max Toledo y otros compañeros sacrificados en el puesto del deber y caídos en defensa de una causa noble, sea el faro luminoso que guíe vuestros pasos hacia la grandeza de nuestra patria, y que esta comunión de ideales —basada en un estricto sentimiento democrático de fe y abnegación, contribuyan al perfeccionamiento de vuestras delicadas e incomprendidas funciones, así como vuestras virtudes sean ejemplo de disciplina, obediencia y cumplimiento del deber, en este momento en que el país inicia una nueva vida por su independencia económica. Juan Helmig Barrera".

MENSAJE DE LA FED. DE CHOFERES

"La Federación Sindical de Chóferes "1º de Mayo" de este departamento envía su fraternal saludo y rinde su homenaje en el "Día del varita", al abnegado servidor del tránsito, esperando siempre que las relaciones cordiales entre los conductores y las autoridades superiores de tránsito se superen y lleguen a un feliz entendimiento ya que ellos han salido de nuestras bases para beneficio directo de las grandes mayorías y que colaboren en una u otra forma para el mejor servicio del autotransporte y del pueblo en general.

Por la Federación Sindical de Chóferes 1º de Mayo.

La Paz, 24 de agosto de 1954.

Isaac Valle G., secretario general.— Remy Monroy V., secretario de relaciones.— Antonio Jordán, secretario de prensa y propaganda".

CONFERENCIA SOBRE PROBLEMAS DE LA SEGURIDAD SOCIAL

Continuando con el programa de disertaciones auspiciadas por el Ministerio del Trabajo y Previsión Social dentro de las Jornadas Bolivianas de la Seguridad Social, el día martes 24 del presente, a horas 18, se llevará a cabo en la Biblioteca del Ministerio del Trabajo la conferencia a cargo del actuario matemático señor Abelardo Valdez, sobre el tema "Problemas Financiero — Actuariales del Seguro de Jubilaciones".

El contenido de esta conferencia servirá de base para la presentación de una de las ponencias que nuestra delegación aportará al Segundo Congreso Iberoamericano de Seguridad Social a reunirse en Río de Janeiro, a principios del próximo mes de septiembre.

ORURO
HOTEL REPOSTERO
30814
CASILLA 585 TELEFONO 4801
A dos cuadras de la Estación de FF. CC. Piezas con o sin pensión. Establecimiento bien reputado. Atendido por sus propietarios.

KNUTSEN LINE
SERVICIO EXTRA RAPIDO
de Hamburgo, Bremen, Amberes y Puertos Escandinavos a la Costa del Pacífico

	SALDRA			LLEGARA			
Motonaves	Ultimo Puerto Escadinavo	Hamburgo	Bremen	Amberes	Mollendo	Arica	Antofagasta
"ELLEN BAKKE"	24/8	31/8—1/9	30/8	28/8	29/9	30/9	1/10
"ASTRID BAKKE"	10/9	13/9	15/9	21/9	19/10	19/10	20/10
"OLAV BAKKE"	29/9	1/10	4/10	9/10	6/11	7/11	8/11

(SUJETO A CAMBIO SIN PREVIO AVISO)
AGENTES:
GIBBS, WILLIAMSON (Bolivia) LTDA.
Casilla 957 Casilla 252
Bueno Nº 48 Teléfono 2112
Teléfono 2528
LA PAZ ORURO

EL DIARIO

Teléfonos: Dirección: 6696. Jefe de Redacción 6679. Redacción 2563. Gerente y Avisos 2703.

Dirección: cables, radiogramas y telegramas DIARIO. Cajon postal Nº 5. Edificio EL DIARIO, calle Loayza Nos. 18 al 24.

CASAS Y TERRENOS
Se vende

COMERCIAL BOLIVAR.— Mercado 421. Vende casa Sopocachi 3 departamentos 8.000.000.— 3824

LA VELOCIDAD. — Av. Mariscal Santa Cruz 363. Colón 290. Vende casa grande central, facilidades pago. 1824

VENDEMOS ocasión lote 250 m2. cerca Parque Infantil (Sopocachi) precio 1.500.000.— Mercado 315 Of. 11. 3824

COMERCIAL BOLIVAR.— Mercado 421. Vende casa 14 habitaciones sobre 550 m2. especial para industria 5.500.000.— San Pedro. 3824

COMERCIAL BOLIVAR.— Mercado 421. Vende casa, actual quinta Tembladerani 350 m2. especial para quinta de recreo. 3824

COMERCIAL BOLIVAR.— Mercado 421. Vende casa, Av. República y Quintanilla Suazo 3.500.000.— sobre 400 m2. 3824

COMERCIAL BOLIVAR.— Mercado 421. Vende casa 2 departamentos, Sopocachi, pasaje Los Claveles 4.500.000.— sobre 300 m2. 3824

COMERCIAL BOLIVAR.— Mercado 421. Vende casa frente fábrica de focos 2.500.000.— 3824

COMERCIAL BOLIVAR.— Mercado 421. Vende casa 6 habitaciones 208 m2. Nataniel Aguirre 1.600.000.— 3824

COMERCIAL BOLIVAR.— Mercado 421. Vende casa 3 habitaciones, cocina 200 m2. Benancio Burgoa 1.500.000.— 3824

SE vende casa ámplia en zona industrial, próxima a Aduana, Ref.: Beni 138. 7824

VENDO lote 200 a 300, m2. calle Chichas. Tel. 6406 3824

VENDEMOS casita chalet todo confort, entregamos vacia, garage y dependencias (Sopocachi) 5.000.000. Mercado 315 Of. 11. 3824

VENDEMOS casita, 2 tiendas ámplias, 2 habitaciones altos, superficie 200 m2. cerca quinta Santa Cruz, (Villa Copacabana) 1.300.000.— Mercado 315 Of. 11. 3824

VENDEMOS lote 500 m2. completamente cercado, 3 habitaciones nuevas (Villa Fátima) 1.500.000. — Mercado 315 Of. 11. 3824

VENDEMOS lote esquina, frente 2 calles, 1.200 m2. (Calacoto) precio 2.650.000.— Mercado 315 Of. 11. 3824

VENDEMOS 2 lotes 6320 m2. cada uno, Villa Copacabana, sobre calle ,precios increibles, Mercado 315. Of. 11. 3824

VENDEMOS hermoso lote, 30 metros frente sobre calle, 1420 m2. (Miraflores) 5.400.000.— Mercado 315. Of. 11. 3824

VENDEMOS motivo viaje, 2 lotes hermosos, 900 y 600 m2. frente sobre calles 18 y 13 metros, cerca Av. Chile (Miraflores) Mercado 315.Of. 11. 3824

VENDEMOS lote única ocasión 200 m2. cerca Fábrica Acido Sulfúrico (Miraflores) precio 360.000.— Mercado 315. Of. 11. 3824

VENDEMOS casa 40 habitaciones corredor ámplio, terrazas (Pucarani) frente Colegio Brasil (Av. Montes) 7.000.000.— Mercado 315 Of. 11. 3824

VENDEMOS casita 3 habitaciones, superficie 120 m2. cerca Parque Riosiñho 1.100.000.— Mercado 315 Of. 11. 3824

VENDEMOS elegante casa nueva, 3 departamentos independientes, garage patio ámplio y terreno para nuevas edificaciones, Tejada Sorzano (Miraflores) 8.000.000.— Mercado 315 Of. 11. 3824

VENDEMOS casa ocasión cerca Plaza Alexander 2.200.000.— Mercado 315 Of. 11. 3824

VENDEMOS casa nueva 3 departamentos independientes, jardines ámplios (Sopocachi) 8.000.000.— Mercado 315 Of. 11. 3824

VENDEMOS casa 2 departamentos almacén acreditado, calle Murillo 8.000.000.— Mercado 315. Of. 11. 3824

VENDEMOS casa, única oportunidad, 2 frentes, 3 departamentos, calle Yanacocha, esq. Sucre, precio 10.000.000.— Reconoce deuda bancaria. Mercado 315. Of. 11. 3824

COMERCIAL FATIMA.— Av. Pando 813. Vendo casa final Rosendo Gutiérrez recién construida 2 departamentos. 4828

COMERCIAL FATIMA.— Av. Pando 813. Vendo casa un departamento calle Sucre desocupada. 4824

COMERCIAL FATIMA.— Av. Pando 813. Vendo lotes de terreno Ricardo Mujia Sopocachi 420 m2. Av. Brasil 600 m2. Fernando Guachalla final 107 m2. Villa Dolores Alto La Paz 300 m2. 4824

COMERCIAL LOAYZA. — Plaza Murillo 413. Tel. 5026. Vende teléfono comercial entrega inmediata, precio de ocasión. 4822

POR viaje vendo lote terrenos 200, 300, 400 m2., precio Bs. 1.800 el metro, final Landaeta horno panificación Nº 450. 5822

VENDO o permuto terreno con habitaciones en Obrajes por propiedad similar en Buenos Aires (Argentina) Ref.: Montes 736. 4822

VENDO lote de 267 m2. aprobado, pasaje Tahide esquina Isaac Tamayo cerca calle Tumusla, Ref.: Junín 594, horas 13 a 15. 10822

DE ocasión en venta un lote de terreno de 600 metros en el Pueblo de Copacabana, esta situado al lado de una construcción en el Grupo "A" Ref.: Castro Nº 182. 9817

VENDO 2 casas Ref.: Av. República Nº 110. 10818

VENDO casa buena ubicación calle Vargas (Miraflores) Ref. calle Colón 319, Bufete Tapia, Tel. 4099 6320

CASAS Y TERRENOS
Se compra

COMERCIAL BOLIVAR.— Mercado 421. Compra casa San Pedro, Miraflores, Sopocachi o cualquier otra zona, pago de 3 a 7.000.000.— 3824

COMPRAMOS preferencia casas nuevas 2 departamentos, San Pedro, Sopocachi, Miraflores, pagamos inmediato, Mercado 315 Of. 11. 3824

COMPRO casas en cualquier zona pagando al contado, Comercial Loayza, Plaza Murillo 413. Tel. 5026, pago al contado. 3822

COMERCIAL LOAYZA. — Plaza Murillo 413 Tel. 5026. Compra terrenos Miraflores Sopocachi o cualquier otra zona, pago al contado. 4822

CASAS y departamentos en anticresis

ANTICRESIS traspaso departamento 2 dormitorios, living, comedor, dependencias Bs. 800.000.— Ref.: Av. Iturralde 300. 1824

COMERCIAL BOLIVAR.— Mercado 421. Ofrece departamento anticresis Av. Iturralde 800.000 otro pequeño de 3 habitaciones, baño y hall 500.000.— 3824

LA VELOCIDAD. — Av. Mariscal Santa Cruz 363. Colón 290. Ofrece 2 habitaciones, cocina, anticresis — 250.000.— 1824

COMERCIAL BOLIVAR.— Mercado 421. Ofrezco departamento en anticresis, final Almirante Grau, Villa Copacabana 500.000 frente cancha Bolivar 2 habitaciones y cocina — 200.000 — 3824

NECESITAMOS departamento para contratos anticréticos, damos — 500.000. 600.000. 800.000. 1.000.000. — por departamento, Sopocachi, Miraflores, San Pedro, Mercado 315 Of. 11. 3824

OFRECEMOS departamento ámplio en contrato anticrético (Miraflores). Mercado 315 Of. 11. 3824

COMERCIAL LOAYZA. — Plaza Murillo 413. Tel. 5026. Necesita habitaciones en contrato anticrético cualquier zona doy 20.000, 40.000, 60.000, 80.000, 100.000.— trámite al momento. 4822

COMERCIAL LOAYZA. — Plaza Murillo 413. Tel. 5026. Necesita departamentos en contrato anticrético cualquier zona doy desde 200.000, hasta 800.000, trámite al momento garantía reserva. 4822

ANTICRESIS flamante departamento 5 ámplias piezas y dos dependencias, a 2 cuadras de la Plaza Murillo, dirección; esquina Colón e Indaburu. 10821

CASAS y departamentos Se alquila

SE alquila un departamento Ref.: Av. República 110. 5821

PIEZAS con o sin muebles Se alquila

ALQUILO habitación amueblada con derecho a desayuno, baño y teléfono, para persona sola, pasaje Armentia 856. 5924

ALQUILO habitaciones amuebladas, Yungas 36, interior. 4824

HABITACIONES y departamentos en alquiler y anticresis, necesita Amonzabel, Colón 116. 2822

CASAS y departamentos se necesita

DEPARTAMENTO necesito en alquiler, pago bien precio, preferible zona Miraflores o Sopocachi Ref. Doris Mendoza, Librería Universitaria Tel. 3434. 5824

NECESITAMOS departamentos en alquiler con muebles y sin muebles, garantizamos alquileres adelantados. Mercado 315 Of. 11. Tel. 5318. 3824

COMERCIAL FATIMA.— Av. Pando 813. Necesito departamento y habitaciones en contrato anticrético o alquiler. 4824

OFICINAS Y LOCALES

BUSCO tienda, Ref.: Indaburu 172. 6824

AVISOS diversos y de interés general

TELECTRA. Consulte sección Profesional. 5824

SE vende una aspiradora completa, Ref.: Av. Iturralde 207, fondo. 3824

OCASION se vende licuadora flamante 4 velocidades, Av. Buenos Aires 713, 3er. piso (Obispo Indaburu). 6824

COMERCIAL FATIMA.— Av. Pando 813. Compro motor trifásico de 3 a 5 H. P. de 110 a 220. 4824

EN venta cabada en verza, Ref.: Sánchez Lima Nº 664. 3824

LICUADORA 4 velocidades, 110—220 v. vendo Jenaro Sanjinés 417. 2823

LICUADORA 4 velocidades, 110—220 v. vendo urgente, Av. Camacho 18. 2823

POR viaje vendo lavadora de ropa eléctrica nueva. Tratar Linares 447. 2823

COMPRAMOS latas vacias de pinturas Monopol, prolongación Sucre 301. 10820

BOTIQUINES hoy Almirante Grau 472, para camiones y 20 modelos para todo uso. Unico taller nacional en Bolivia. 15819

VENDO fuelle de herreria, carburo, carbón de piedra y otros objetos. Costa Rica 12. final Busch 15312

MAQUINAS DE COSER y escribir

VENDO máquina coser pedal, pistola pequeña, pick—up, cistoscopio, Sánchez Lima 692, mañanas. 2824

VENDO máquina coser pedal nueva Husqvarna, Ref.: Díaz Romero 2824

VENDO de ocasión máquina de coser pedal, Illimani 49. 4822

VENDO de ocasión máquina de escribir portátil nueva Smith Corona, Illimani 49. 4822

COMERCIAL LOAYZA. — Plaza Murillo 413 Compra máquina de escribir portátil o escritorio 4822

COMPRO máquina de coser pedal o mano pago al contado recojo a domicilio señor Loayza Plaza Murillo 413, Tel. 5026. 4822

DE ocasión en venta máquina de coser de mano Singer. Ref.: Méjico 109 bajos. 5822

SERVICIO DOMESTICO

SE necesita sirvienta con recomendaciones, Av. Ecuador 852. 2824

SE precisa muchacha niñera, buen sueldo, Av. Pando 851. 2824

PARA atención matrimonio se precisa buena sirvienta que sepa cocinar, garantizada, Batallón Colorados 24, final del Prado. 3824

NECESITO sirvienta cama adentro, Ayacucho 147. 5824

NECESITO matrimonio que se haga cargo portería, Plaza Venezuela 80. 2824

SE necesita sirvienta con certificados, cama adentro, final Almirante Grau 697, 2 cuadras derecha del Hogar Méndez Arcos. 3822

SE necesita sirvienta cama adentro, Federico Zuazo 441, puerta grande. 3822

SE necesita una sirvienta que sepa cocina y un chico de 12 a 14 años, buen sueldo, Jenaro Sanjinés 474, 2º patio buscar Sr. Arenas. 3822

MATRIMONIO solo necesita cocinera, calle Pucarani Nº 357. 5822

FAMILIA extranjera necesita 2 sirvientas competentes con recomendaciones, calle Rosendo Gutiérrez 260, por la Av. Arce, última casa, 2º piso. 5820

NECESITO sirvienta cama adentro, Ayacucho 147. 5819

AUTOMOVILES, CAMIONES ACCESORIO y garages

VENDO colectivo mejor linea Av. Santa Cruz 341. lado, 10 a 11. 1824

VENDO cabina para camión Chevrolet 1949, completa, inclusive radiador y tanque, Tel. 4402. 3824

CAMIONETA Chevrolet 1947 de ½ en excelentes condiciones, vendo Tel. 4402. 3824

URGENTE compro llanta 900 x 20 nueva o medio uso, Ref.: primera cuadra Riobamba calle nueva, mano derecha, garage. 1824

OCASION vendo fundas para automóvil Chevrolet, Yanacocha 230, departamento 4. 3824

VENDO cabina para camión Chevrolet modelo 52 y una carrocería completa para camión, Av. Entre Ríos Nº 194. 4824

COMPRO urgente camioneta o auto particular pago al contado, señor Loayza Plaza Murillo 413 Tel. 5026. 4822

VENDO auto grande para niño, Yungas 36 3er. piso. 5821

OFICIOS DIVERSOS

SE da clases de piano Estudio, Potosí 141, Tel. 2242. 3824

SE necesitan soladores para calzados finos de damas, El Diamante, Yanacocha 365. 3824

NECESITAMOS ayudantes barnizadores, Av. Mariscal Santa Cruz 269. 2824

NECESITO operarios para estilo gastre y abrigo de damas, calle Constitución Nº 358. 2824

NECESITO albañil competente para piscina, alcantarillado, Calacoto Av. Ballivián esquina calle 11. 1824

SE necesita una señorita para ayudar en confección de vestidos, Av. Arce 854. 1824

CHOFER mecánico con varios años de experiencia y seriedad ofrece sus servicios, General Gonzáles 145, interior. 3824

SE necesita sastres con especialidad en confección para damas, Potosí 146, Modas Calvimontes. 2824

NECESITAMOS modistas competentes para confecciones finas. Friedembach. Loayza 51 altos. 3823

NECESITAMOS modistas competentes para confecciones finas. Friedembach, Loayza 51 altos. 3823

NECESITO modista de confección fina para señoras, Richter, Av. Camacho 15, 1er. piso. 2822

NECESITO operario carpintero mueblista, pago bien, Colombia 127. 3822

MUEBLES compra venta

LIQUIDACION de 20 juegos de living de 5 piezas, Eloy Salmón 497. 4824

VENDO de ocasión muebles Illimani 49. 4822

VENDO lindo par de catres Simmon Illimani 49. 4822

COMPRO muebles pagando al contado señor Loayza Plaza Murillo 413. Tel. 5026, recojo a domicilio 4822

VENDO catre de bronce, flamante, a precio de ocasión: tratar: calle Ingavi 230. 6822

OPERACIONES de crédito: permutas, prst. e hipotecas

COMERCIAL BOLIVAR.— Mercado 421. Necesita dinero en primera hipoteca Bs. 4.000.000,— 2.000.000. — 1.500.000. 1.000.000. 500.000, se paga interés adelantado. 3824

OFRECEMOS préstamos primera hipoteca 300.000. 500.000. 700.000.— 1.000.000.— Intereses reducidos, trámites de urgencia, Mercado 315 Of. 11. 3824

SE vende mampara que puede adaptarse para enfarolado, Fernando Guachalla 292. 3822

SE vende juegos de comedor y dormitorio, livings estilo francés tela importada, muebles para cocina, todo recién acabado, Fernando Guachalla 93. 7818

PRESTAMOS DE DINERO

PRESTO dinero sobre radios, licuadoras compro. Juan de la Riva 61. 4824

COMERCIAL FATIMA.— Av. Pando 813. Presto dinero primera hipoteca o joyas interés reducido. 4824

COMERCIAL LOAYZA. — Plaza Murillo 413. Tel. 5026. Ofrece dinero préstamo prendas hipotecas interés reducido, trámite al momento. 4822

COMERCIAL LOAYZA. — Plaza Murillo 413. Tel. 5026. Necesita personas que deseen prestar dinero sobre prendas 5% interés, trámite al momento no cobramos ninguna comisión. 2822

COMERCIAL LOAYZA. — Plaza Murillo 413. Tel. 5026. Necesita personas que deseen prestar dinero primera hipoteca pago buen interés. 4822

HOTELES, casas de pensión

SE da pensión de familia, también se despachan viandas, se desea en alquiler una máquina de coser, Fernando Guachalla 74. 3822

HOTEL residencial Ballivián ofrece piezas en su nuevo y elegante local atención esmerada, céntrico para toda actividad, a pocos pasos de la Plaza Murillo, calle Ballivián 169, Tel. 3375. 15810

PIANOS y demás instrumentos de música

VENDO concertina, Colombia 310. 4824

OCASION vendo radio R.C.A. Victor una onda, 5 lámparas, ver y tratar: Av. Perú 222. 2824

RADIOS de todo precio en Díaz Romero 39. 4821

LIBROS, REVISTAS y ESTAMPILLAS

SE venden lecciones manufacturas textiles Forno, Ref.: calle Socabaya 137, 2º piso, interior. 5824

COMPRO estampillas, Tcs. 4563. 10820

COMERCIAL Santa Fe. Murillo 270. Recibe en consignación toda clase de objetos y muebles, comisión mínima 19812

Industrias

COMERCIAL BOLIVAR.— Mercado 421. Compro fábrica de camisas urgente. 3824

COMERCIAL FATIMA.— Av. Pando 813. Preciso en alquiler horno de panificación con cupo pago adelantado. 4824

ZAPATERIA Tamayo, Colombia Nº 162, Tel. 5930, especialidad en calzados para damas. 3822

ARTICULOS DE VESTIR

VENDO a menos costo factura, abriguito nuevo Muttun Doree para 9—12 años, Tel. 2925. 6824

ASINCONAL

CONVOCATORIA A JUNTA GENERAL ORDINARIA

Por Resolución del Directorio de la "ASOCIACION DE INDUSTRIALES Y COMERCIANTES NACIONALES", se convoca a los asociados a Junta General Ordinaria, con objeto de efectuar la renovación total del Directorio, la que se realizará el DIA MARTES 24 DEL PRESENTE, A HORAS 21.00 (9 p.m.) en el local de la Secretaría Permanente, calle Comercio Nº 407.

La Paz, 18 de agosto de 1954.

EL GERENTE GENERAL.

VAGONETA – JEEP WILLY'S

SE COMPRA

OFERTAS:

CASILLA 557 o TELEFONO 3616.

ORGANIZACION MERCANTIL

"CARGUZ"

Importaciones, Distribuciones-Representaciones, Consignaciones y Comisiones en general.

Todo a base de solvencia, confianza y absoluta responsabilidad.

CALLE MERCADO Nº 45 — CASILLA DE CORREO Nº 327

5823

VENDO

Radiola marca TELEFUNKEN,
Máquina de coser marca SINGER de pedal,
Máquina de escribir marca ROYAL de escritorio,
Máquina de escribir portátil marca UNDERWOOD,
Licuadora de 110 volt. y
Juego de living de 5 piezas.
Tardes de 2 a 7 Av. Saavedra 110 antes de llegar al Parque Uyuni.

5824

EN SUCRE SE VENDE CINE

con equipo cinematográfico de dos máquinas Super Simplex y accesorios con una capacidad para 1.000 personas, más un departamento en el mismo edificio de 7 piezas y cuarto de baño moderno con pisos machihembrados.

Dirigirse a Primo Miraglia Casilla: 1981. La Paz

3822

CASA RESIDENCIAL

En venta, construcción de lujo, 5 dormitorios, 2 baños, servicio visitas, comedor, living, biblioteca, cuarto de juegos, bar, invernadero etc., dependencias, hermoso jardín en La Florida (Calacoto), frente al Tennis Club.

Referencias: Teléfono 5579 todos los días de 11 a 13.

6820

RAMONA

COCHABAMBA

La Nueva Directiva de la COD se Posesionará el Miércoles

Cochabamba, 23 (EL DIARIO) La Central Obrera Departamental renovó su Comité Ejecutivo, a fines de la semana pasada, en asamblea general que contó con la asistencia de todos los delegados de las Federaciones Departamentales, en la siguiente forma: Secretario General, Alberto Castro; de Relaciones, José Quiroga; de Actas, Rolando Pardo; de Hacienda, David Gutiérrez; de Cultura, Oscar Salamanca; de Prensa, Hugo Montero; de Organización, Eulogio Vidal; de Deportes, Alberto Terán; de Milicias, Alfredo Cassab; de Conflictos, Arturo Ruescas; de Asistencia Social, Alfredo Aguirre y de Cooperativas, Armando Daviú.

La posesión se efectuará el día miércoles 25, con la posible asistencia de los ministros de Minas y Petróleo, del Trabajo y Previsión Social y de OO. PP. y Comunicaciones.

PROVISION DE CARNE

Cochabamba, 23 (EL DIARIO) La comisión oficial que viajó a Santa Ana del Yacuma, para solucionar el problema del abastecimiento de carne para el consumo de la población, informó que se ha suscrito un contrato con el Frigorífico "Santa Ana", que fija provisión mínima de 4.000 kilos diarios de carne, al precio de venta de Bs. 170 el kilo para el consumidor.

La primera partida deberá llegar esta tarde en un transporte del Lloyd Aéreo Boliviano.

PAGO DE HABERES A LA ADMINISTRACION PUBLICA

Cochabamba, 23 (EL DIARIO) El Subtesoro Departamental anuncia que se están realizando con toda normalidad los pagos de haberes a la administración pública en todas las provincias del departamento.

MONUMENTO A LA REFORMA AGRARIA Y AL INDIO

Cochabamba, 23 (EL DIARIO) El Supervisor de las Escuelas Indigenales dependientes del Servicio Interamericano de Educación, señor Angel Fernández, gestiona la provisión de 300 bolsas de cemento para la prosecusión de los trabajos del Monumento a la Reforma Agraria y al Indio, que se erige en Ucureña, cuyos trabajos están muy avanzados gracias a la voluntad y sacrificio de los campesinos que prestan sus servicios en forma completamente gratuita.

CONCURSO HISTORICO - LITERARIO

Cochabamba, 23 (EL DIARIO) En homenaje a las fiestas departamentales del 14 de Septiembre, el Comité Pro - Cochabamba, ha convocado a un concurso literario sobre tres fechas cívicas locales, de acuerdo con el siguiente detalle: 1). la Insurrección del 14 de Septiembre, del año de 1810; 2) la primera victoria alcanzada en Aroma, el 14 de noviembre del mismo año memorable; y 3) la Revolución trascendental y decisiva del 14 de enero de 1825, año de la Independencia de Bolivia

El Concurso incluye un "Canto a Bolivia", con caracterización concreta de los departamentos que la integran o constituyen.

PATENTES e IMPUESTOS MUNICIPALES

Cochabamba, 23 (EL DIARIO) La Alcaldía Municipal ha aprobado el rol de Patentes e Impuestos para la presente gestión económica. Para que los contribuyentes puedan formular sus reclamaciones, se les ha concedido un término que vence el 31 del presente mes, y el plazo para el pago de dichas Patentes e Impuestos, sin recargo ni intereses, ha sido ampliado hasta el día 30 de septiembre próximo.

SANTA CRUZ

Alcanzó cifras record la producción triguera de Vallegrande

Vallegrande, 23 (EL DIARIO) La Subprefectura de esta provincia ha revelado que la producción triguera ha superado toda espectativa, especialmente en los cantones Pucara y Morombro, hasta llegar a ocasionar un desequilibrio en las economías populares por la baja de su precio de costo.

La autoridad provincial, conjuntamente con el Comando Departamental del M. N. R., ha solicitado al Ministerio de Economía Nacional la adopción urgente de un plan para solucionar este problema de superproducción, que se calcula en aproximadamente 20.000 quintales de trigo.

Se tiene entendido que para la próxima estación de siembra se instalará en esta localidad una molinera moderna capaz de absorver la producción triguera de Vallegrande, y una Agencia del Banco Agrícola de Bolivia.

FLAGELO QUE DIEZMA EL GANADO

Vallegrande, 23 (EL DIARIO) La ganadería de la provincia viene siendo atacada en forma alarmante por diferentes pestes, sin que pueda disponerse de ninguna vacuna para combatir el flagelo que diezma al ganado.

El jefe del Comando del M R. R., el Subprefecto, el Alcalde Municipal, el Jefe de Policía, el Agente de Fomento Agrícola, el Contralor Provincial y otras autoridades se han dirigido al Supremo Gobierno solicitando su urgente cooperación para combatir el flagelo.

DENOMINACION DE UNA ESCUELA

Cochabamba, 23 (EL DIARIO) Por disposiciones del Supremo Gobierno, el Jardín de Niños de la localidad de Arani, llevará el nombre de "Carmela Cerruto de Paz Estenssoro", en homenaje a la esposa del Presidente de la República, fallecida el pasado año.

POTOSI

Se abrirá próximamente el Consulado de la Rep. Federal de Alemania

Potosí, 23 (EL DIARIO). — El ministro plenipotenciario de la República Federal de Alemania, señor Werner Gregor, ha enviado desde La Paz, al Prefecto del Departamento, señor Alfredo Villegas, una nota de agradecimiento por las atenciones de que fué objeto durante su reciente visita a esta ciudad.

El diplomático alemán expresa en su nota que Potosí tiene un porvenir promisorio "por su belleza arquitectónica y colonial" ofreciendo establecer a breve plazo un Consulado Alemán para promoyer la vinculación cultural entre ambos pueblos.

VIAJE DE UNA COMISION OBRERA

Potosí, 23 (EL DIARIO). La Federación Obrera Sindical ha designado una comisión especial que viajará a la sede del gobierno para tramitar subvenciones oficiales con destino a la conclusión del Teatro de la F. O. S., e iniciar algunas gestiones encaminadas a la realización del Congreso Nacional de agrupaciones artesanales, cuyo principal objetivo será la planificación de los derechos sindicales.

La comisión está integrada por Tomás Delgadillo, Andrés Bellido y José Salazar.

ENTREGA DE UN ESTANDARTE

Potosí, 23 (EL DIARIO). En nombre del Supremo Gobierno, el Prefecto del Departamento, señor Alfredo Villegas Cortés, entregó un artístico estandarte a la Escuela "Germán Busch", ubicada en la región del Ingenio Velarde, donde se educan los hijos de la clase trabajadora.

En un discurso de circunstancias, el Prefecto subrayó que su autoridad estará lista en todo momento a colaborar en forma efectiva a la solución de los problemas de carácter educativo y cultural que beneficien al pueblo, de conformidad con los postulados de la Revolución Nacional.

CURSOS DE ALFABETIZACION PARA ADULTOS

Potosí, 23 (EL DIARIO). Por gestiones del Jefe de Estación del F. C. Potosí - Sucre, señor Vidal Avilez, y de acuerdo con las autoridades educativas, se inauguró ayer un curso de alfabetización para adultos, que funcionará en el local del Sindicato de Trabajadores del Riel.

CHUQUISACA

Renovó su directiva la Central Obrera Deptal.

Sucre, 23 (EL DIARIO).— La Central Obrera Departamental de Chuquisaca renovó su directorio para la gestión 1954-55, en la siguiente forma, en asamblea general de trabajadores:

Arturo Tórrez, Roberto Cuiza Flores, Alberto Quiñones, Arturo Guarayo, Emeterio Solano, José Barrón, Roberto Castellón, Pedro Torrez Vásquez, Santiago Daza, Lorenzo Cavero, Fernando J. Siñani, Dolores Tórrez, Benedicto Soliz, Claudio Mesa, Aquila de Arciénega y Segundo Leytón.

La distribución de las Secretarías correspondientes se efectuará próximamente.

TARIJA

Solicitan al LAB la construcción de su edificio en la localidad de Bermejo

Tarija, 23 (EL DIARIO). — Informaciones procedentes de Bermejo y recogidas por el semanario "Guadalquivir", hacen saber que los vecinos de esa localidad fronteriza han presentado al Lloyd Aéreo Boliviano un memorial pidiendo la construcción de un edificio propio de dicha empresa nacional de aeronavegación, en los terrenos que obsequió al LAB la Delegación Nacional con asiento en Bermejo. Sostiene el memorial que sólo de esta manera se prestará una mayor comodidad y atención al público que utiliza los servicio del Lloyd Aéreo Boliviano.

CORTES DE AGUA

Tarija, 23 (EL DIARIO). — Desde hace algunos días se producen frecuentes cortes de agua del servicio de aguas potables con enorme perjuicio para la población. Se espera que las autoridades municipales adoptarán urgentes medidas para evitar la repetición de esta molestia.

LA PAZ

Renunció el Subprefecto de la Provincia Yungas

Coroico, 23 (EL DIARIO). — El subprefecto de esta provincia señor Federico Sáenz, ha presentado la renuncia de su cargo con carácter irrevocable.

Importantes Revelaciones Hace la Comisión

(Viene de la Pág. 4

rio de Economía Nacional, no se hallan involucrados en el Presupuesto General de la República, como lo aconsejara la Misión Keenleyside.

Que, por estas circunstancias, la Comisión se vió en la necesidad, de dirigir encuestas al comercio importador que tuvo relación con el Ministerio de Economía Nacional desde 1937 a 1952 inclusive, para obtener la documentación comercial privada relativa a la materia, tropezando con inconvenientes tales, como el de su destrucción de documentos por prescripción legal, siendo indispensable recurrir a las oficinas del Banco Central para reconstituir en alguna forma la documentación que debía existir en el Ministerio de Economía Nacional.

Que en el Ministerio de Economía Nacional solamente han sido proporcionados tres libros copiadores de contratos de importación, pero con muchas fojas en blanco y con estas referencias incompletas se formuló el primer cuadro corriente a fs. 15/16.

Que el primer contrato tiene fecha 8 de mayo de 1940 y el último 13 de marzo de 1945 de los encontrados, que la mayor parte de los contratos no llevan fecha de aprobación de la Junta de Almonedas, ni de la Resolución Suprema correspondiente.

Que la financiación de acreditivos para la importación de mercaderías hasta 1948 estaba a cargo del Ministerio de Economía Nacional y desde 1949 a cargo del comerciante importador.

Que los contratos para importación de ganado vacuno en 1941 han sido directos entre el Ministerio y el importador sin convocatoria a propuestas destacándose los siguientes: el 22 de mayo de 1941 con Ives C. Antelo se contrata 720.000 Kgr. de carne sin indicar precio y por el plazo de 2 años debiendo importar 4 camiones frigoríficos y constituyendo una garantía de dólares 16.400.00; el 13 de junio de 1941, con José Monasterios la provisión de 2.000 cabezas de ganado cruceño, debiendo importar 10 camiones al precio de $us. 18.600.00 con garantía de la firma Gundlach el 19 de octubre de 1942 con Luis D'Alvis, para la importación del 25% de cámaras y llantas y 5% de artículos manufacturados de goma, en compensación de 80 toneladas de goma que debía exportar durante el año con garantía personal de Julio Argentino López y Resolución Ministerial de 14/7/42 revalidada el 6/10/42; en 6/4/42 se firma con Graisler Klikson para la exportación de 204.300 Kgr. de goma a la Argentina a cambio de importación de llantas. Hay que hacer notar que recientemente el señor Ministro de Economía en 21 y 24 de octubre de 1953 hizo públicos en Ultima Hora la notificación a varias firmas comerciales para que den cumplimiento a los contratos de la naturaleza que se indica.

(Continuará)

TARZAN

ROPA

importada de Estados Unidos, en buen estado de uso, excelente calidad y confección, se ofrece en venta por menor a precios reducidos. Abrigos gruesos y delgados, vestidos de seda y lana, para señoras y señoritas. J. Sanjinés 436 último piso.
3076

Puntos Principales de la Propuesta Francesa para una Revisión del Pacto de la CED

Bruselas, agosto 23 (U.P). - Oficialmente se reveló que los siguientes son los principales puntos de las proposiciones presentadas por Francia para la revisión del Tratado de la Comunidad Europea de Defensa - (CED).

1. - Todas las decisiones del Consejo de la Organización del Tratado del Atlántico Norte - (OTAN) sobre la Defensa Europea deben ser adoptadas por unanimidad y en una reunión conjunta con el Consejo de la MED.

2. - El cuartel general de la CED, deberá estar en el mismo lugar del de la OTAN.

3. - LA OTAN deberá ser prolongada indefinidamente.

4. - Estados Unidos y Gran Bretaña se comprometerán a mantener tropas en Europa, incluyendo Alemania mientras persista la actual amenaza.

5. - El Tratado de la CED podría quedar nulo si Estados Unidos o Gran Bretaña retiran sus tropas del Cantinente.

6. - El Tratado podría quedar nulo si Alemania se reunifica.

7. - El Derecho de Veto en el Comisariato de la CED, deberá ser extendido a ocho años, en lugar del máximo existente de tres años.

8. - Durante esos ocho años, el Comisariato no podrá apelar a la Corte.

9. - Se tomarán medidas para descentralizar el Comisariato.

10. - Se convocará a una conferencia de las seis naciones signatarias antes que expire el período interino de ocho años, para permitir una decisión sobre cómo será modificado el Tratado después de ese período.

11. - Durante los primeros cinco años, los miembros del Comisariato no podrán pertenecer a la alta autoridad de la comunidad del hierro y el acero — (Plan Schuman).

(Esta modificación, al parecer, tenía por objeto impedir que Jean Monnet fuera miembro del Comisariato).

12. - Durante los primeros cuatro años, todos los Estados signatorios mantendrán su propio sistema de ascensos y organización en sus ejércitos. Este período podría ser prorrogado.

13. - La integración de las fuerzas en la CED se realizará solo en las "zonas avanzadas". Esta estipulación habría impedido la presencia de tropas alemanas en Francia.

VENDO

Casa a precio de terreno Bs. 12.000.— el m2. sobre avenida, a media cuadra de la calle Ingavi. Ref. Tels. 2217 y 6940.
Edif. de la CIA BOLIVIANA DE SEGUROS, Of. 503.
3824

GUIA PROFESIONAL

MEDICOS

Dr. Adalid Carrasco Vera
Especializado en el exterior. CIRUGIA GENERAL. TRAUMATOLOGIA, ORTOPEDIA. Fracturas. Enf. de huesos. Articulaciones. Várices. CONSULTORIO: Ed. Chain, Plaza Sn. Francisco. Hs. 16 a 18. Tel. 5310. DOMICILIO: Montenegro 61 Tel. 5594. Casilla 3423.

Dr. Fco. J. de Urioste
OBSTETRICIA Y GINECOLOGIA. Consultas todos los días de 15 a 18 horas.— CONSULTORIO: Potosí 141. (planta baja) DOMICILIO: Capitán Ravelo 899 Teléfono 2087

Dr. Edmundo Ariñez Zapata
CIRUGIA.—GENERAL.— Consultas de 15 a 17. Loayza 19 Edificio EL DIARIO Teléfono 3050. Casilla 1252 DOMICILIO Teléfono 2392.

Dr. José Valle Antelo
OBSTETRICIA Y GINECOLOGIA De regreso de los Estados Unidos. Aliado en la CLINICA SANTA ISABEL. Plaza Isabel La Católica Teléfono 4973. CONSULTAS: de 14 a 17 horas SOLICITE HORA

Dr. Renato Carpio Beltrán
MEDICO DE NIÑOS.— CONSULTORIO: Comercio 517, esquina Jenaro Sanjinés. Teléfono 2059. Horas 14.30 a 19.30 DOMICILIO: Vicente Burgoa 32. Miraflores Teléfono 2295 Consultas inclusive días sábados

Dr. Orihuela Montero
MEDICO—CIRUJANO.— Especialización en la Universidad de París. Enfermedades genitourinarias de mujeres y hombres. Riñones. Vejiga. Próstata. Uretra. Matriz. Ovarios, etc. Venéreas. CONSULTORIO: Ballivián Nº 81 (esquina Bueno) de horas 4 a 7. Teléfono 5860

Clínica del Sagrado Corazón
MATERNIDAD. GINECOLOGIA Y CIRUGIA GENERAL. Director: Dr. C. de la Flor y Arazón. Av. Saavedra 1002. Tel. 3168.

Dr. Carlos de la Flor y A.
MEDICO CIRUJANO.— Enfermedades de señoras y niños. CONSULTORIO: CLINICA DEL SAGRADO CORAZON Teléfono 3168

Dr. Isaías Delgado Carpio
MEDICO—CIRUJANO.— Principalmente Genital y Urinarias. Riñón. Vejiga. Próstata y Uretra. Enfermedades de la Matriz. Cirugía General CONSULTORIO: Cochabamba 68. Horas: 14 a 17 Tel. 3561 Casilla 293

Dr. Leonardo Aris
Diplomado en Alemania.— Especialista en Medicina Interna y Radiología. Rayos X. Servicio Electrocardiográfico Ultratermia. Consultorio y domicilio: C. Fdo. Guachalla 240 (frente al Mercado) Teléfono 4577 Casilla 2194

Dr. G. Mendoza Catacora
Profesor de la Universidad. Jefe del Servicio de Urología del Hospital. Cirugía General especialmente enfermedades de Riñón, Vejiga, Próstata, Ovarios. Matriz, etc. Esterilidad en el hombre y la mujer. Plaza Franz Tamayo 441 Horas 14.30 a 17.30.

Dr. William Muller
MEDICO CIRUJANO.— Especialista en Obstetricia y Ginecología. Sanitario de Maternidad y Cirugía. Díaz Romero esq. Argentina Ed. nuevo. Atiende todos los días hábiles de horas 15 a 18. Teléfono 2335

Dr. D. Gamarra Loza
Urólogo especializado en el exterior Clínica y Cirugía de las vías Génito urinarias. Riñones. Vejiga. Próstata Uretra, etc. Trastornos sexuales de ambos sexos. Venéreas, etc. CONSULTORIO: Av. 16 de Julio 294. Consultas de 15 a 19. Tel. 5399.

Dr. Jaime Rivera M.
MEDICO—CIRUJANO. — Medicina Interna, Corazón. Pulmones. Aparato Digestivo. Ultrasonoterapia, tratamiento de lupus, acne, forúnculos, ciática, artritis, adenitis. Consultorio: Yanacocha 613. Consultas de horas 14 a 18. Domicilio Av. Argentina 16.

Dr. Santiago Medeiros
MEDICO —CIRUJANO — Medicina interna especialmente enfermedades bronco — pulmonares y tuberculosis. RAYOS X. CONSULTORIO Y DOMICILIO: Capitán Ravelo (prolongación), final, entrando por Belisario Salinas. Consultas de horas 2 a 6 p.m. todos los días Teléfono 5413

Dr. Egon Spitz
DIPLOMADO EN ALEMANIA.— Título revalidado en Bolivia. Atiende: Medicina interna. Várices y sus complicaciones. Niños. Ondas ultracortas. DOMICILIO Y CONSULTORIO: Av. 20 de Octubre 1130. Consultas: lunes a viernes de 16 a 18 Tel 6085 Casilla 2319

Dr. Julio Zenón Espinoza
CIRUJANO GINECOLOGIA ESPECIALISTA.— Enfermedades de señoras. Cáncer del estómago. Operación cesárea. CONSULTORIO: Cll las Esquinas. Av. 6 de Agosto 1133 Tel 3978. DOMICILIO: Av. Zalles 182. Obrajes. Consultas de 15 a 17. Sábados de 10 a 12 gratis para pobres. Man spricht deutsch.

Dr. G. Pérez Salmón
MEDICO—CIRUJANO.— Enfermedades internas. Infecciosas. Eruptivas NIÑOS. ADULTOS. Av. Camacho 65. de 3 a 5 p. m. DOMICILIO: Batallón Colorados Nº 36. Teléfono 2682

Dr. Carlos Alfredo Rivera
PROCTOLOGIA. CIRUGIA GENERAL.— Estudios de especialización en EE. UU. y el Brasil. Afecciones de Ano—Recto y Colon. Tratamiento moderno de HEMORROIDES Fístulas. Proctitis, etc. CONSULTORIO: Plaza Venezuela 80. Hs. 14 a 17. Tel. Cona 3975. Don 3982 Solicite hora.

Dra. Stela Vargas de Maure
MEDICO—CIRUJANO.— Atiende enfermedades de la mujer. Flujos, Flores Blancas. Leucorrea. Embarazos Partos y sus complicaciones. Consultas: de 14 a 18. Consultorio Domicilio: Pichincha 423 Teléfono 6947

Dr. Teodoro Von Borries
MEDICO CIRUJANO.— Cirugía General. Consultas de 14 a 18. Potosí 501. Edificio Chain, primer piso Teléfono 3170. Domicilio: Teléfono 2873

Dr. Ismael Morales Pareja
MEDICO CIRUJANO.— Especialización en Rochester Chicago. Gastroenterología, Esófago, Estómago, Hígado, Vías biliares e Intestinos. Gastrocopía y otros procedimientos modernos. Consultas de 17 a 18.30. Ed Chain, 1er. piso. Plaza San Francisco. Tel. 5310. English spoken. Man spricht deutsch.

Dr. Alcides Portugal C.
Estudios de especialización en el exterior. Cirugía del Abdomen. Estómago. Hígado y Vías Biliares. Intestinos. Hernias MEDICINA INFANTIL Consultas: de 14 a 18. CONSULTORIO Y DOMICILIO: calle Murillo 597 (altos) Tel 3285 Casilla 1388

Dr. Manuel Barrón A.
Estudios en Alemania. CIRUGIA GINECOLOGIA. Embarazos. Partos Tratamientos rápidos. Flujos. Esterilidad. Extirpación verrugas. Lunares. Piezas conformables. CONSULTORIO Y DOMICILIO: CLINICA VIRGEN DE LUJAN. América 360 Tel. 4791. Atención permanente.

Dr. J. Antezana Estrada
ESPECIALISTA.— Estudios de Especialización en la Univ. de Harvard y Hosp de Boston y N. York TRAUMATOLOGIA—CIRUGIA ORTOPEDICA Y RECONSTRUCTIVA. Consultas: martes y jueves de 18 a 20 sábados de 14 a 17. CONSULTORIO Ballivián 9. Tel 3896

Dr. Bertoldo Krebs L.
MEDICO ESPECIALISTA DE NIÑOS Diplomado en Alemania. CONSULTAS: de 9 a 10, y de 15 a 17. Av. Saavedra 815 Teléfono 4992

Dr. Guillermo Guerra E.
MEDICO ESPECIALISTA.— RAYOS X. ENFERMEDADES BRONCOPULMONARES (Tuberculosis). HIGADO. RIÑONES. ESTOMAGO E INTESTINOS Consultas de 4 a 6. CONSULTORIO: Av. Mariscal Santa Cruz 77 (altos casa CIBO) Teléfono 4874

Dr. E. Alexandrowicz
MEDICO CIRUJANO.— Diplomado en Europa. Enfermedades de la piel. Venéreas trastornos y problemas sexuales de ambos sexos. Consultas de 3 a 5 Av. Busch 110. Tel. 4534.

Dr. H. Garnica Pommier
MEDICO CIRUJANO.— Cirugía general. Ginecología (enfermedades de señoras). CONSULTORIO: Potosí 801. 1er. piso. Oficina 2. CONSULTAS: de 16 a 18 horas. DOMICILIO. Landaeta 55. frente ex-Clínica Aparicio Tel. 4533.

Dr. Humberto Zelada V.
MEDICO DE NIÑOS.— Estudios de especialización en Santiago de Chile. CONSULTORIO: Yanacocha 230 (antes Clínica Conrad). DOMICILIO: Cisneros 3, esq. Díaz Romero. Miraflores Tel 3972

Dr. Juan Asbun Z.
MEDICO—CIRUJANO.— CONSULTORIO: Av. 16 de Julio 232. Teléfono 6630. DOMICILIO: Teniente Camperó 808 (Sopocachi) Teléfono 5740

Dr. Walter Guardia V.
MEDICO—CIRUJANO. — Diplomado en Europa, CIRUGIA GENERAL. Gastrointestinal, Biliar. Traumatología. Huesos, Articulaciones. Cirugía Estética, Ginecológica, CONSULTORIO: Av. Mcal. Santa Cruz. Ed. SS. CC. Consultas de 14 a 16. DOMICILIO: P. Guachalla 605. On parle francaise. Se parla italiano.

Dr. Jorge Estenssoro
MEDICO—CIRUJANO.— Especialista. Oídos Nariz. Garganta y Cirugía Estética. CONSULTAS: de 3 a 6. Tel. 6404 CONSULTORIO Av Camacho 387

Doctor Mohr
MEDICO DE NIÑOS.— Especializado en Alemania. Rayos Ultravioleta. calle Federico Zuazo 430 Tel 3817 CONSULTAS: de 2.30 a 6.30 p.m

Dr. J. Salgueiro Chavarría
MEDICO CIRUJANO.— Cirugía Ginecología Obstetricia Traumatología Enfermedades venéreas CONSULTORIO Y DOMICILIO: Plaza Riosiñho esq. Alto de la Alianza 3er piso. Consultas de 2 a 7 de la tarde Casilla de Correo 698 Tel. 5864

Dr. Julio Vacaflor
MEDICINA INTERNA.— Broncopulmonares, tuberculosis. Infecciosas. Niños. CONSULTAS de 14.30 a 18. Av. 6 de Agosto Nº 813 Tels. 3906 y 3590

Dr. Arturo Rojas Alaiza
Especializado en la Universidad y Hospitales de París. Cirugía de Abdómen, estómago, intestinos, vías biliares, Ginecología, matriz, ovarios etc Esterilidad CONSULTAS de 16 a 18 Edificio Chain. Tel. 5310. DOMICILIO: Juan de Vargas 5 Miraflores. Teléfono 4520

Dr. Alberto Gumiel B.
MEDICO CIRUJANO.— De la Universidad de Harvard (EE. UU.) Urología enfermedades venéreas. Trastornos sexuales. Impotencia. Tratamientos modernos. DOMICILIO: Pasaje Armentia 6. CONSULTORIO: Potosí 225. Tel. 6921. Horas 17 a 20 Horas especiales para empleados.

Dr. Rodolfo Mercado R.
MEDICO—CIRUJANO.— Consultas de 10.30 a 12.30. Reservar hora para consultas por las tardes. CONSULTORIO: Potosí 141 Tel. 5291

Dr. F. Bello Aguirre
ESPECIALISTA EN GARGANTA NARIZ y OIDOS de la Universidad de Madrid, del Hospital de la Princesa y del Instituto Hispano Americano del Profesor Tapia de Madrid. CONSULTAS: de 15 a 18 horas en Potosí 261. 3er piso Edificio Kavlin

Dr. Milciades Arce Alcoba
MEDICO CIRUJANO.— Cirugía general. Cirugía ginecológica. Partos y Niños. Perfeccionamiento médico quirúrgico en Buenos Aires y Montevideo. CONSULTORIO: Hermanos Ballivián 111. Tel. 2656. Consultas de 3 a 5 DOMICILIO Pinilla 100. esq. 6 de Agosto

Dr. Bruno Boehme
MEDICO CIRUJANO.— Cirugía general. Cirugía gastro intestinal. Cirugía biliar. CONSULTORIO: Clínica Santa Isabel De 15 a 17 horas. Tel. 5605. DOMICILIO Parque Infantil 5 Tel 3608

Dr. Ml. Aragón Peralta
Estudios en las Universidades de Lima y Santiago de Chile. Medicina y Cirugía: Ginecología. Obstetricia. Pediatría. Trastornos alimenticios. Sangre: Enfermedades transmisibles. CONSULTORIO 20 de Octubre 651 Tel. 2965.

Dr. J. Bilbao la Vieja
MEDICO — CIRUJANO.— Cirugía Gastrointestinal. Cirugía de vías Biliares. Cirugía General. CONSULTORIO: Potosí 801. 1er. piso Oficina 2. DOMICILIO: Guerrilleros Lanza Nº 9 Tel 3284 Consultas de 14 a 16

Dr. Augusto López Vidal
MEDICO—CIRUJANO.— Especialización y práctica en Johns Hopkins University (Baltimore). Enfermedades y Cirugía propia de la mujer. Embarazos. Partos y sus complicaciones. CONSULTORIO: Loayza 19 de horas 16 a 18. Tel. domicilio 6391

Dr. Eduardo Vela Pacheco
CIRUGIA—MEDICINA DE NIÑOS—Consultorio: Edificio Almaraz. Mercado esq. Yanacocha. 59 piso. CONSULTAS: de 4.30 a 7 p.m. días sábados atención gratuita para niños pobres: DOMICILIO: Sagárnaga Nº 55. Tel 4885.

Dr. Víctor Ríos
MEDICO CIRUJANO.— Diplomado en la Universidad de Buenos Aires. Con práctica en los Hospitales de la Argentina y el Uruguay. Cirugía General. En especial cirugía de las enfermedades de señoras. (Ginecología y Obstetricia). Consultas de 2 a 6 p.m. CONSULTORIO: Illampu 673

Dr. Rhea C.
INTERNISTA.— Del Colegio Med. de Chile. Título revalidado. Corazón, Presión arterial. Reumatismo todo grado. Riñones. Hígado, Pulmones. "Bichos" en intestinos, Alergias, Alimentación de embarazadas y niños. LABORATORIO DE ANALISIS. Plaza Sn. Pedro 66, de 10.30 a 19. Feriados y noches, Otero de la Vega Nº 435.

Dr. Alfredo Murillo M.
MEDICO CIRUJANO.— Atiende de enfermedades Venéreas y Piel. Medicina Interna, Extirpación de Verrugas y Lunares. CONSULTORIO: Loayza 19. Hs. 10 a 12 y 15 a 18. Servicio de practicante. Tels. 5260 y 3730. DOMICILIO: Juan de Vargas 487.

Dr. Herbert Walterspiel
De la Univ de Freiburg Br. Alemania. Especializado en Medicina Interna y Radiología. Instalación de Rayos X. Electrocardiograma y Lab Clínico. CONSULTORIO: Aspiazu 311 esq. Ecuador (Ed. Hertzog). Consultas: de 14 a 18 y horas convenidas Tel 3674 Casilla 384.

med. F. Humboldt Barrero
ENFERMEDADES DE LA PIEL. — Miembro de la Asoc. Internacional de Leprología y del Colegio Ibero — latino de Dermatología. CONSULTAS de 15 a 17. Murillo 220 DOMICILIO Av. Chile esq. EE. UU. 4º piso.

Dr. Angel Barrenechea T.
MEDICO CIRUJANO.— Estudios de especialización en el exterior. Atiende preferentemente: PARTOS. ENFERMEDADES DE SEÑORAS. CIRUGIA. GINECOLOGIA. TROPICALES. Paludismo. Consultas solamente de 17.30 a 19 CONSULTORIO: Potosí 501 1er piso (Ed Chain) Tel 3170

Dr. Néstor Salinas Aramayo
ESPECIALISTA EN ENFERMEDADES DE NIÑOS. Prof. de Pediatría de la Fac. de Medicina. CONSULTORIO: Av. 16 de Julio 53, 2º piso (altos teatro Monje Campero). Consultas de 14.30 a 18. DOMICILIO: Sánchez Lima 1242 Tel 4257

Dr. Jacobo Abularach
MEDICO — CIRUJANO.— De la Univ. de Chile. Especializado en España. CIRUGIA GRAL y ESPECIAL Estómago, Intestinos, Hígado, Matriz, Ovarios, Várices, Hemorroides, Bocio, Hernias. DOMICILIO Y CONSULTORIO: Ayacucho 150 (Ed. Flores). Tel. 5459. Consultas de 15 a 17

Dr. Enrique Vergara M.
JEFE DE CLINICA DERMATOSIFILOGRAFICA DE LA UNIV. Jefe del Serv. de Dermatología sec. mujeres del Hosp. Gral. de Miraflores. ENFERMEDADES DE LA PIEL. Medicina Interna. CONSULTORIO: Colombia 390 (antes Zoilo Flores) Hs. 13.30 a 16.30. Casilla 2223.

Dr. Luis Hurtado Gómez
MEDICO DE NIÑOS.— Estudios en París. Méjico y EE. UU. CONSULTORIO: Av. Mariscal Santa Cruz. Ed. S. S. C. O. 3er. piso. Horas 14.30 a 17 Tel. 4938. DOMICILIO: Av. 20 de Octubre 635 Tel 2751.

Dr. Juan Marco R.
DIPLOMADO EN CIRUGIA GENERAL Y ESPECIAL en la Rep. Argentina Diagnóstico de las enfermedades biliares por SONDAJE FRACCIONADO COLANGIOMANOMETRIA OPERATORIA. Consultorio: Ed. Almaraz 3er. piso. esq. Mercado—Yanacocha. Horas 15 a 19. Tel. dimicilio 6707.

Dr. Luis Pozo Trigo
ESPECIALISTA EN NARIZ, OIDOS, GARGANTA. Operaciones de amígdalas, especialmente en niños por procedimientos modernos. Consultas de 11 a 12 y 14 a 17. CONSULTORIO y DOMICILIO: Yanacocha 230. Tel 5389. Casilla 1648.

Dr. Benjamín Aramayo O.
MEDICO CIRUJANO. — Estudios postgraduados Columbia University, EE. UU. Medicina Interna. Enfermedades de señoras. CONSULTORIO: Yanacocha 235. 3er. piso. Oficina 5. Consultas de 17 a 19. Sábados de 14 a 17. Tel. 6901. Casilla 1700.

Dr. Lidio Arce
Varios años cirujano del Hosp. San Roque de Córdoba. CIRUGIA GENERAL. Bocio, Estómago, Vesícula biliar, Cáncer de mama, Várices, Tumores de matriz y ovarios. CONSULTORIO: Loayza 362. Tel. consult. 3524 Consultas lunes a viernes de 16 a 18 horas.

Dr. Juan Gamarra A.
ESTUDIOS EN EE. UU. Especialista en Cirugía del Cuello y Tórax (Bocio) Cirugía Abdominal y Ginecológica (Estómago, Vesícula, Apéndice, Hernias, Matriz, etc.) CONSULTORIO: Av. Villazón 482, frente a la Universidad. Horas 15 a 18. Tel. 3244. DOMICILIO Av. Arce 1526. Tel. 4823.

Dr. Víctor Huaman
MEDICO CIRUJANO. Corazón Pulmones. Hígado. Ginecología y Obstetricia. Venéreas Consultorio: Bueno 234. Consultas: de 11 a 12 m. y de 14 a 18 p.m Casilla 1635 Tel 6372.

Dr. Lucio Alanoca Valda
MEDICO—CIRUJANO.— Apéndice, Hígado, Pulmones, Reumatismo, Ovarios, Matriz. Diag. precoz del embarazo. Partos, Retención de placenta. Enf. de niños. ATENCION PERMANENTE. CONSULTORIO y DOMICILIO. Tumusla 630, casi esq. Buenos Aires.

DENTISTAS

Dr. H. García Pradel
CIRUJANO DENTISTA.— Moderno instrumental científico, alta especialidad, Rayos X. Tratamiento integral de las caries dentarias y enfermedades de las encías. Control radiológico y radioscópico en toda curación. CONSULTORIO: Comercio 371. Horas 10 a 12 y 15 a 20.

Dr. Guillermo Ríos C.
CIRUJANO DENTISTA.— Por cambio de residencia ha instalado su consultorio en esta ciudad. Atención de horas 14 a 19. CONSULTORIO: Yanacocha Nº 230.

Dr. Pastor Sangueza
MEDICINA INTERNA.— Enfermedades broncopulmonares. Corazón. Aparato Digestivo. CONSULTORIO: calle Yanacocha Nº 235. Ed. Asbún 5º piso. Oficina Nº 2 DOMICILIO: Graneros 482

Prof. Dunstan Pericon
CIRUJANO DENTISTA.— Especialmente: Niños. Dentaduras totales y parciales. Puentes, coronas e incrustaciones de oro. Extracciones y obturaciones en general. CONSULTORIO: Potosí 451, frente al Tribunal de Justicia De 14 a 19 horas Tel 5155

Dr. J. Quevedo Sánchez
DENTISTA.— Atiende con horas fijas de 10 a 12 y de 14 a 20. CONSULTORIO: Potosí 501 esq. Jenaro Sanjinés.

Dr. V. Peláez Lazarte
CIRUJANO—DENTISTA.— Instrumental especial para niños y adultos. Rayos X. Anestesia general. Protoxido de Azoe. Horas fijas. Atiendo de horas 12 a 13 y de 14 a 20. CONSULTORIO: Comercio 517 Tel 5480

Dr. Zamorano de Berindogue
CIRUJANO — DENTISTA.— De la Universidad de Chile. CONSULTORIO: Goytia 92. Atiende de 2.30 a 6 p.m Tel 6419 Casilla 2441

Dr. Jorge Plaza
CIRUJANO.—DENTISTA.— Consultas de 10 a 12 y 14 a 19. Horas fijas, CONSULTORIO: Loayza 223 altos, frente al Colegio La Salle

Dr. Pinel del Castillo
DENTISTA.— ODONTOLOGIA MODERNA Extracciones difíciles. Dentaduras. Operatorio. RAYOS X. Reservación de horas para tratamientos. CONSULTAS: de 9 a 12 y de 2 a 7. Calle Comercio. Ed. Cine Princesa. 3er piso. Departamento 14 Teléfonos 6976 y 5777.

Dr. V. Hugo Valdez R.
CIRUJANO DENTISTA.— Especializado en el exterior. Prótesis. Cerámica, servicio de Rayos X. Av. Mariscal Santa Cruz Ed. Sickinger Tel 3201

Dr. F. Guaman Troncoso
ESTUDIOS Y PRACTICA en el Cornell University y hospitales de EE. UU. SERVICIO de ANATOMIA PATOLOGICA. Cáncer, Tumores, Ulceraciones. DIAGNOSTICO HISTOLOGICO Y CITOLOGICO precoz. Cañada Strongest 240. Consultas de 16 a 18. Tel. 2801.

Dra. Edelmira Vargas de Guaman
GINECOLOGIA Y OBSTETRICIA. Estudios y práctica en el Cornell University EE. UU. CIRUGIA Y GINECOLOGIA ESTERILIDAD. Cirugía del cáncer de mama. Enf. de señoras. CONSULTORIO: Cañada Strongest 240. Hs. de 14 a 16. Tel. 2801.

Dr. Roberto Staszeski L.
CIRUJANO DENTISTA.— Universidad de Chile y EE. UU. Instalación y procedimientos modernos RAYOS X Consultas de 10 a 12 y de 14 a 19. Ed. Sáenz. 2º piso. Av. Camacho esq. Loayza Casilla 734. Tel 5548

Dr. med. Lindner
Ex-profesor de la Universidad de Leipzig. Atiende en su Clínica-Dental. Av América 205 de 9.30 a 7.30

Dr. A. Ballivián y Medina
CIRUJANO DENTISTA.— De viaje de estudios al exterior, atenderá a partir del 18 de septiembre Av Camacho Edificio Sáenz

Clínica Dental Quiroga
Atendida por dos Cirujanos Dentistas. Instalación moderna. Rayos X Especialmente Puentes y Coronas en oro y materiales modernos Dentaduras postizas totales y parciales en acrílico. ATENCION PERMANENTE CONSULTORIO y DOMICILIO: Juan de la Riva 24. 2º patio altos

Atención Dental Sopocachi
Dr. ARTURO GALLEGUILLOS y VARGAS.— Clujano Dentista. Instalación moderna.— Rayos X. Odontología infantil CONSULTORIO Y DOMICILIO: Sánchez Lima 737 Sopocachi, entre Fernando Guachalla y Rosendo Gutiérrez. Consultas de 9 a 12 a. m. y 2 a 8 p.m.

OCULISTAS

Dr. Roberto Valda Arana
EX—JEFE Y MEDICO AGREGADO DEL SERVICIO DE OJOS. NARIZ, OIDO Y GARGANTA del Hospital Alvear y del Instituto del Cáncer de Buenos Aires, Av Santa Cruz 77, (altos CIBO). Tel 4193. Consultas de 11 a 12 y 15 a 18 horas

Dr. R. Monasterio Claure
MEDICO—OCULISTA.— Estudios y especialización en la Universidad de Chile (Servicio de Oftalmología del Prof. CARLOS CHARLIN CORREA Hospital "Salvador" Santiago, Chile). CONSULTAS: de 3 a 6 p m Potosí 169 Tel 2282

Dr. J. Pescador Sarget
MEDICO OCULISTA. — Federico Zuazo esq. Reyes Ortiz. Tel. 4509.

Dr. Suflo Max Otazo F.
MEDICO OCULISTA.— Estudios de especialización en España e Inglaterra. CONSULTORIO: Montevideo 7, casi esquina Av. Arce. Atiende de horas 15 a 18

Dr. E. Pérez Porcel
MEDICO ESPECIALISTA.— Enfermedades de Ojos, Oídos, Nariz y Garganta. Estudios en las Universidades de París y Buenos Aires. CONSULTORIO. Loayza 18. 3er piso. Horas 15 a 18. Tel. 4786. Ed EL DIARIO

LABORATORIOS

Laboratorio de Diagnósticos Biológicos "Sanitas"
Análisis clínico. Hematología Bioquímica de la sangre. Serología Bacteriología. Parasitología. Transfusiones de sangre y plasma, calle Loayza 19. Oficina 6 Teléfono 3376 V. M. VILLAREJOS CELSO 6 C. ROSELL.

Dr. Héctor Carvajal
De la Univ. de Buenos Aires. Catedrático de la UMSA. LABORATORIOS DE DIAGNOSTICO CLINICO. Análisis biológicos en general: sangre, orina, líquidos biológicos, Ultima técnica. Loayza 126. Horas 9 a 12 y 15 a 19.

HIDROTERAPIA
Baño de salud al vapor. Desintoxica el organismo y purifica la sangre. Calle Batallón Sucre Nº 434, zona San Pedro Atención de 15 a 17 p. m.

ABOGADOS

Dr. Daniel Gamarra
BUFETE DE ABOGADO EN SUCRE.— Atiende juicios y recursos ante la Corte Suprema. Sucre, casilla correo 77.

Mario Bueno C.
ABOGADO.— Atiende asuntos en Suiza, Francia y España. On parle francaise. BUFETE: calle Comercio 371. Tel. 3564.

Froilán Calderón A.
ABOGADO.— Ha reinstalado su Bufete en la calle Potosí Nº 501. Ed chain 1er piso Of. Nº 10. Tel 5696

Dr. Carlos Tovar Gutzlaff
ABOGADO.— Graduado en la Universidad Central de Madrid. Atiende asuntos civiles y administrativos Yanacocha 475. 1er. piso Oficina 1.

Rodolfo Subieta
ABOGADO.— Estudio: Colón 319. Casilla 129 Tel. 2756. Civiles, administrativos y mineros. Organización de Sociedades Mercantiles

Mario Salinas Zalles
ABOGADO.— Asuntos en general calle Socabaya 147. Tel. 3807.

Guido Valle Antelo
Javier Arce Villalba
ABOGADO.— Civiles Sociales, Administrativos. Mercantiles. BUFETE: Av. Mariscal Santa Cruz. Ed. "Cadeja" piso 11. Tel. 4241 Casillas 4 y 145.

Augusto Gottret B.
ABOGADO.— Especialidad asuntos comerciales, mineros y civiles Organización de Sociedad. Atención de 10.30 a 12 y 15 a 18. Ayacucho 160 4º piso Tel. 3206. Casilla Nº 239

Lutgardo Villalba Roso
ABOGADO.— Asuntos Civiles. Sociales, Mineros, Apelaciones Min Minas, Corte del Trabajo. Administrativos, Jubilaciones. Pensiones, etc Trámite Pasaportes. Títulos Profesionales. BUFETE: Mercado 269, frente Ed. Guerrero

H. Urquizo Gutiérrez
ABOGADO.— Sucesiones contratos perfeccionamiento de títulos constitución de sociedades mercantiles, cobranzas. ESPECIALIDAD DIVORCIOS Consultas de horas 14 a 18 todos los días inclusive sábados. Socabaya 312 esq. Potosí Tel. 3825 Casilla 1875 DOMICILIO: Pichincha 741. Tel. 4045.

Dr. Alberto Pinilla M.
ABOGADO.— Asuntos en general. Especialmente Administrativos y Civiles. DIVORCIO A BREVE PLAZO. Organización de Sociedades Mercantiles. BUFETE: Figueroa 532. Tel. 2316.

René Quiroga Vargas G.
ABOGADO.— Asuntos penales civiles, sociales, administrativos y mineros Yanacocha 336. 3er piso Of. 3.

Justino Daza Ondarza
ABOGADO.— Civiles, administrativos, sociales y mineros Yanacocha 235. 1er piso. Oficinas 6. 7 y 8.

Hernán Paredes Candia
ABOGADO.— Atiende en las mañanas de hs 10 a 12 y en las tardes de horas 15 a 18. todos los días hábiles Bufete: Pasaje Kuljis (altos) con entrada por las calles Comercio Nº 544 y Jenaro Sanjinés Nº 433 Tel. 5871 Casilla 1619

Dámaso Eduardo Delgado
ABOGADO.— Estudio Jurídico en Av. Montes 673 6º piso. Tel 3688. Administrativos industriales y civiles.

Carlos Terrazas T.
ABOGADO.— Notario de Fe Pública. Atiende en su Notaría calle Yanacocha 235, 5º piso Oficina Nº 6. Ed. Asbún Domicilio Av Busch 420. Tel. 3827

Angel Cordero Peralta
ABOGADO.— Ex—Juez. Reinstaló su Bufete en la calle Jenaro Sanjinés 321, esquina Potosí. Atiende asuntos en general DOMICILIO: Sagárnaga 270.

J. H. Arana Rocabado
ABOGADO.— Ex-Asesor Jurídico de la Insp. Gral. del Trabajo, Atiende asuntos sociales en general. Civiles, Penales. Trámite de pasaportes internacionales. Abogados corresponsales en Cochabamba, Ed. Almaraz—Aliaga, 3er. piso, Of 4. Mercado 403.

Hugo Castellanos O.
ABOGADO.— Con abogados corresponsables en el interior. Atiende gestiones administrativas en general. Civiles. DIVORCIOS (absoluta reserva). Sucesiones. Organización de Sociedades. BUFETE: Mercado 269. Of. 8. Consultas todos los días. Tel. 5313.

Jaime Mendizábal Moya
NOTARIO DE FE PUBLICA.— Yanacocha Nº 425 3er. piso. Oficina Nº 40. Tel. 4315. DOMICILIO Heriberto Gutiérrez Nº 3.

José Nava Cueto
NOTARIO DE FE PUBLICA.— Rapidez. seriedad cumplimiento. Yanacocha 336. 3er. piso Oficina 10 Tel. 2933. DOMICILIO. Raúl Zabala 501.

Oficinas Técnicas

V. Hugo Candia Y.
RADIO TECNICO.— Diplomado en Buenos Aires República Argentina Con varios años de práctica. Arregla radios de toda marca, tocadiscos, grabadoras etc. Diríjase· Jenaro Sanjinés Nº 321 altos

TELECTRA
Radio reparaciones. Amplificadores, Tocadiscos, Grabadoras de sonido, Proyecto y construcción de aparatos especiales. Moderno instrumental de precisión. Atención a domicilio. Tel. 2866.

AUDITORES

"BAHIA"
CONSORCIO COMERCIAL CONTABLE Contabilidad general Costos, Estadísticas Organización Empresas. Descargo Divisas Trámites Administrativos Comisiones. consignaciones. Compra—Venta mercaderías general. Ed. Chain 4º piso Oficina Nº 1 Plaza San Francisco

Víctor Pacheco Jiménez
AUDITOR FINANCIERO.— Contabilidad general. Costos Estadística. Organización de Empresas y todo lo concerniente a Auditoría Financiera. Casilla Correo 2130 Tel 4543

Of de Contabilidad
Atiende trabajos de contabilidad, balances, hojas de costo, trámites administrativos liquidación de impuestos, etc POLICOPIADOS SE ATIENDEN A PRECIOS MODICOS. Publicidad "ARS" Loayza Nº 66 altos. Tel. 4212.

Walter Ballesteros E.
CONTADOR.— Recibe trabajos de contabilidad. Trámite en general. Oficinas: Ed. Iglesias 2º piso Yanacocha 475. Tel. 3353

ESPECTACULOS PARA HOY

TEATRO MUNICIPAL. — Matinée, tanda y noche CADENAS DE ROCA de Warner Bros, con Kirk Douglas y Jan Sterling.

●

TEATRO PRINCESA.— Teléfono 2626 Matinée, tanda y noche el bello romance dramático musical MUSICA EN EL ALMA, además estreno del noticiero boliviano Nº 66. Matinée 45.— tanda y noche 50.—

●

CINE PARIS. — Tel. 2330. Matinée, tanda y noche Enrique Serrano en la comedia NOVIO, MARIDO Y AMANTE, además el noticiero boliviano Nº 66. Matinée, platea 45.— tanda y noche 50.—

●

CINE TESLA.— Tel. 3803. Matinée, tanda y noche el drama ALMAS DESNUDAS con James Mason y Joan Bennett. Matinée 55.— tanda y noche 75.—

●

CINE MIRAFLORES.— Matinée, tanda y noche doble JURAMENTO CUMPLIDO en tecnicolor y MUJER DE CORAJE. Matinée platea 45.— alta 30.— tanda y noche, platea 50.— alta 35.—

●

CINE MURILLO.— Matinée, tanda y noche doble EL PRINCIPE DE LA SELVA con Sabú y JUSTO CASTIGO (la función de noche pro edificaciones escolares). Matinée 45.— alta 30.— tanda y noche platea 50.— alta 35.—

●

CINE MIGNON.— Matinée, tanda y noche doble LA ESPADA FATAL 10 al 12 y CUATRO DELINCUENTES con la pandilla. Matinée, tanda y noche platea 30.— alta 25.—

●

MONJE CAMPERO.— Matinée, tanda y noche últimas funciones de AMOR EN EL INFIERNO con Humphrey Bogart y June Allyson Precios matinée 55.— y 45. — tanda y noche 75.— y 55.—

●

CINE LA PAZ.— Matinée, tanda y noche estreno de la divertida comedia DON DINERO con Frank Sinatra y Janne Russel. Precios matinée 55.— tanda y noche 75. además en las tres funciones el noticiero nacional Nº 66.

●

CINE EBRO.— Matinée, tanda y noche últimas funciones del film de aventuras KON TIKI, filmada en una famosa expedición Precios matinée 45. — y 30. — tanda y noche 50.— y 35.—

●

CINE ABAROA.— Matinée, tanda y noche funciones dobles ESPIRITISTAS y CONTRA LA LEY. Precios matinée 45.— y 30.— tanda y noche 50.— y 35.—

●

CINE ROXY. — Matinée, tanda y noche presenta el soberbio film de aventuras PUEBLO SIN HOMBRES con Glenn Ford y Gene Tierney. Precios matinée 45.— y 30.— tanda y noche 50.— y 35. además en las tres funciones el noticiero nacional Nº 66.

●

CINE COPACABANA.— Desde las 14 horas presenta el film musical LA NIÑA POPOFF con María Antonieta Pons. Precio 50.—

●

CINE COLON. — Matinée, tanda y noche triple LA VUELTA DEL ZORRO 4 al 6, IMPERIO SUBMARINO 4 al 6 y EL PELIGRO ATOMICO 4 al 6. Precios matinée 45.— y 30.— tanda y noche 50. y 35.—

●

CINE BOLIVAR.— Tel. 5051. Debido al corte de corriente las funciones regirán el siguiente horario: matinée a hs. 14.15, tanda a hs. 19, presenta en tecnicolor TU ERES MI PASION con Mario Lanza y Doretta Morrow. Precios matinée 45.— y 30.— tanda y noche 50.— y 35.—

●

CINE AVENIDA.— Tel. 5409. Matinée, tanda y noche presenta en tecnicolor EL PRECIO DE UN HOMBRE con James Stewart y Janet Leight. Precios matinée 45. y 30.— tanda y noche 50.— y 35.

Casa junta

Con jardín independiente, necesita matrimonio sin hijos, preferible Sopocachi. Ref. esta imprenta por carta a: M. A.

BAÑO caliente a toda hora sólo con el afamado RAYO FLOTANTE, el mejor calentador de baño, eléctrico Junín 725 — Teléfono 3310

EL INSTITUTO CINEMATOGRAFICO BOLIVIANO

PRESENTA:

HOY-

CINE LA PAZ - CINE ROXY

1.— COCHABAMBA.— Visita del Dr. Hernán Siles Zuazo.
2.— AVIACION.— Cursos de pilotaje en Santa Cruz.
3.— DEPORTE CAMPESINO.— Fútbol en Huaricana.
4.— REVISTA INDIVIDUAL.— Regimiento Escóbar.
5.— PROTECCION A LA NIÑEZ.— Albergue de Menores.
6.— DEPORTES.— Match de box Omonte vs. Chuquimia.

Noticiero Boliviano No. 66

HOY - TESLA - PRINCESA
MURILLO - PARIS - HOY

Las siguientes noticias gráficas:

1.— EL VICEPRESIDENTE EN COCHABAMBA.— Apoteósico recibimiento.
2.— CADETES DE AVIACION.— La Academia Militar de Aeronáutica.
3.— DEPORTE CAMPESINO.— Prácticas del músculo en el agro.
4.— REVISTA INDIVIDUAL.— El nuevo ejército del pueblo.
5.— PROTECCION A LA NIÑEZ.— Amparo a la niñez.
6.— DEPORTES.— Valores nacionales en interesante bout.

Noticiero Boliviano 66

Presenta INSTITUTO CINEMATOGRAFICO DE BOLIVIA.

MAÑANA (Simultáneo)

EBRO - ABAROA

Presentan el drama de las almas piadosas.

"Con Todo el Corazón"

con DOMINGO SOLER- ANDRES SOLER e IRMA TORRES

TIERNA HASTA LAS LAGRIMAS... EMOTIVA

Una historia de amor y ternura hacia la niñez desvalida. Es la lucha de un hombre que construyó un paraíso para los niños sobre la maldad de los hombres.

Exito distribuído por EMPRESA BOLIVIANA DE CINES S. A.

Hoy estreno Cine La Paz

Chistes, situaciones cómicas canciones...y todo a pares

Esta comedia: ¡Es oro molido! ¡Es plata de ley!

"DON DINERO" (Doble Dynamite)

Estrellas: JANE RUSSELL · GROUCHO MARX · FRANK SINATRA

¡CANCIONES! "DON DINERO" "BESOS Y LAGRIMAS"

Dirigida por IRVING CUMMINGS • Producida por IRVING CUMMINGS, Jr. • Escrita por MELVILLE SHAVELSON

Mañana estreno M. Campero

DOS EXITOS DE LA SERIE DISTRIBUIDA POR EMPRESA BOLIVIANA DE CINES S. A.

VAT 69

EL MEJOR WHISKY ESCOCÉS

Distribuidores en Bolivia.
CRESPO, VELASCO y CIA.,
Edificio Lazarte. Plaza Venezuela. La Paz

Dr. Gregorio Mendoza Catacora

Profesor de Urología y Jefe del Servicio Urológico y Venéreo del Hospital. — Cirugía General, Especialmente Operaciones del Riñón, Vejiga, Próstata, Matriz, Ovarios, etc. y tratamiento de la Esterilidad.
Consultas Plaza Franz Tamayo 411 (Antes del Estudiante) de 3 a 5

AVISO DE REMATE

El Dr. Teodoro Bustillos R. Juez de Partido 6º en lo Civil de la Capital etc.

Hace saber que por auto de fecha 13 del presente, ha señalado para el día 31 del mes en curso, a horas quince para el remate de la casa situada en la calle Eloy Salmón Nº 520 (pasaje) de esta ciudad, sobre la base de su tasación pericial de un millón ciento veinte mil (Bs. 1.120.000.—), por tenerse ordenado así dentro del juicio que sustenta Juana de Carvajal contra José Mamani, sobre venta de bien común.

Los interesados a dicho remate, podrán acudir el día y hora señalados a la Tribuna de Remates del Palacio de Justicia, previo el depósito de ley.

Es librado en la ciudad de La Paz, a los dieciseis días del mes de agosto de mil novecientos cincuenta y cuatro años.

P. O. del S. J. de P. 6º en lo C.

Raúl Ríaz Romero Tejada, Secretario de los Juzgados de Partido en lo Civil.

1824

LUBRICANTES

para vehiculos y usos industriales

Distribuidores:

Linale & Weiss S. A.

LA PAZ

Av. MONTES 786 - 796
Casilla 216

Tesla-Miraflores

JUEVES - ESTRENO - JUEVES

-- C I F E S A --

PRESENTA A LA GENTIL Y BELLA CANTANTE

JUANITA REINA

EDUARDO FAJARDO Y RICARDO ACERO en:

Gloria Mairena

UNA PELICULA SATURADA DE LAS MAS BELLAS CANCIONES DE ANDALUCIA. UN TEMA QUE LLEGA A LAS LAGRIMAS, POR SU MARAVILLOSA Y HUMANA INTERPRETACION. UN SUBLIME ROMANCE DE AMOR.

CINE MURILLO

JUEVES - ESTRENO - JUEVES

Un MILAGRO de ARTE y EMOCION....

La Obra perfecta del Cine Hispanoamericano

PREMIADA EN VENECIA Y CANNES

"COLUMBIA-FICTURES" Presenta a:

DOLORES DEL RIO - PEDRO ARMENDARIZ

EN EL FILM LAUREADO EN EL CERTAMEN DE VENECIA Y CANNES.

La Mal Querida

DE LA INMORTAL OBRA DE

Don JACINTO BENAVENTE

Teatro Princesa

VIERNES - ESTRENO - VIERNES

¡MUSICA INMORTAL!

EL DRAMA DEL PAYASO CELOSO QUE LLEVO A LA ESCENA EL FIN DE SU TRAGICO Y GRAN AMOR!

PAGLIACCI

PAGLIACCI

CON LOS FAMOSOS CANTANTES:

ALFRO POLI – TITO GOBBI

Y OTROS FAMOSOS CANTANTES

AMOR - PASION - CELOS

EXITOS DE LA SEMANA PRESENTADOS POR LA DISTRIBUIDORA BOLIVIANA DE FILMS, LIMITADA

SEPELIOS

✝ Sra. Doña TRANSITO VIDAURRE v. de TABORGA (Q. D. D. G.). En la paz del Señor y confortada con los auxilios de la Santa Religión Católica y la bendición papal, ha dejado de existir.— Alda Taborga v. de Calderón hija; Juan José, Guillermo hermanos; Raúl Javier, María Eugenia, Miguel Eduardo Calderón Taborga, nietos, la hermana política los primos, sobrinos y demás familia, ruegan a los parientes amigos y personas piadosas, se dignen asistir a la traslación de los restos mortales de la extinta al Cementerio General el día de hoy martes 24 de agosto a horas 16 (4 p. m.) Favor que comprometerá la eterna gratitud de la familia doliente. El cortejo fúnebre partirá de la Av. Ecuador Nº 958, pasaje Rosario Nº 7. El duelo se recibe por tarjeta.

1824

✝ Jóven ENRIQUE GEMIO (Q. E. P. D.). — Confortado con los auxilios de la Santa Religión Católica y la Bendición Papal, ha dejado de existir.— Lola Gemio madre; Pastora de Flores, Laura de Monasterios, Agunta Gemio, María de Burgoa, Alicia de Herrera y Epifanio Gemio tíos; los primos, sobrinos y demás parientes ruegan a sus relaciones y personas piadosas se dignen asistir a la traslación de los restos del extinto al Cementerio General el día de hoy martes a horas 16 p. m. (4 de la tarde). El cortejo fúnebre partirá del Hospital General. Será favor que agradecerán los familiares.

Funerales Valdivia.

✝ Sra. TRANSITO V. v. de TABORGA (Q. E. P. D.).— La Sociedad de Señoras de Sopocachi tiene el sentimiento de participar el sensible fallecimiento de la que en vida fué su muy apreciada Presidenta e invita a las socias y amigos de la extinta, asistir a la traslación de sus restos, al Cementerio General, hoy a horas 16 (4 p.m.) El cortejo fúnebre partirá de la Av. Ecuador 958, pasaje Rosario Nº 7.

REUNIONES

—La señora Laura del Castillo de Ruiz reune esta tarde a un grupo de sus amigas en un té — canasta.

—La señora Benigna Texanos Pinto de García invitó ayer un cocktail — cena a sus amistades con motivo de celebrar su cumpleaños.

—La señora Jaqueline de Viaña agasaja hoy a sus amistades con un té—canasta.

—El señor Osvaldo Siles, gerente del Banco Popular del Perú ofrece un cocktail en honor del señor Frank C. Kimball, director ejecutivo de Internacional Development Advisory Board.

—La señorita Emma Ballivián Cuenca ofrece hoy una fiesta de despedida a la señorita Clemencia Sáenz Zalles, que viaja a los EE. UU. de N. A.

—La señorita Beatriz Ormachea Zalles le dará mañana un cocktail danzant.

—La señorita Norma Ergueta Reyes la despedirá con un té el día jueves.

—La señorita Silvia Céspedes le ofrece un cocktail el día viernes.

—Un grupo de señoritas y jóvenes darán un cocktail el día de mañana en honor y despedida de la señorita Sáenz Zalles.

NACIMIENTOS

—El hogar de los esposos Siles Salinas — Santa Cruz García, ha sido alegrado con el nacimiento de su primogénito. La señora de Siles y el recién nacido reciben atención en la Clínica Santa Isabel.

BAUTIZOS

—En la capilla de la Clínica Alemana fué bautizada Martha Mónica, hija de los esposos Márquez — Nardin. Fueron padrinos la señora Martha Nardin de Urioste y el señor Guillermo Sotelo.

ENFERMOS

—Se encuentra enfermo de cuidado el señor Raúl Jordán Velasco.

—Restablecido el señor Alfonso Jáuregui Cusicanqui.

—La señora Aura Pineiro de Alvarez Plata ofrecerá un tó — bridge el día jueves.

VIAJEROS

—A Yungas la señora Lucila Flores de Tejada Sorzano en compañía de su hija señorita Lucy Tejada Flores.

—A sus propiedades el doctor Vicente Mendoza López, en compañía de su esposa.

—A Santiago de Chile, la señora Hortensia Gutiérrez T. P.

—A Buenos Aires, la señora Amalia Barrón.

—A Santiago de Chile, la señora María Eugenia Ormachea de Toro y su hijo.

—Próximamente viaja a EE. UU. el señor Gordon Barbour.

—Prepara viaje a Europa el señor Adrián Castillo Nava y familia.

—De Cochabamba, la señora Elena de las Muñecas.

—Del mismo lugar, el señor Alcides Eduardo y señora Martha García de Eduardo.

MISAS

✝ Sra. LASTENIA VALDEZ v. de la RIVA (Q. E. P. D.).— La familia ruega asistir a la misa que en sufragio de su alma y recordando el 3er. año de su sensible fallecimiento se mandará a oficiar el día miércoles 25 del presente en el Templo de Santo Domingo a horas 9.15 a. m. El duelo se despide en la puerta del Templo.

1824

✝ Sra. ANGELA HERNANDEZ ARDUZ (Q. E. P. D.).— La hermana, hermanos políticos, sobrinos y demás familia, ruegan a sus parientes, amigos y personas piadosas, se dignen asistir a la misa que recordando un mes de su sensible fallecimiento, mandarán oficiar el día de mañana miércoles 25, a horas 10 a. m. en la Iglesia de Santo Domingo (antigua Catedral) favor que agradecerá la familia doliente. El duelo se despide en la puerta del Templo.

GRATITUD

La desconsolada esposa y familiares del que fué coronel aviador

✝ **Dn. LUIS GARCIA BERMUDEZ**

(Q. E. P. D.)

Agradecen profundamente las condolencias de las amistades, camaradas del Ejército Nacional, especialmente a las Fuerzas Aéreas y consocios que se dignaron asistir al sepelio y servicios religiosos, así como también a aquellas personas que hicieron llegar sus ofrendas florales, testimoniando así su aprecio al extinto.

La Paz, 23 de agosto de 1954.

1824

La familia de la que fué señora

✝ **MARIA QUIROGA v. DE AMPUERO**

(Q. E. P. D.)

Ruega a sus parientes, amistades y personas piadosas, se dignen concurrir a la misa que celebrando los ocho días de su sentido fallecimiento, mandarán celebrar el día de mañana miércoles 25 a horas 10 a.m. en el templo de San Francisco. Será favor agradecido por los dolientes.

No circulan invitaciones especiales.

El duelo se recibe por tarjeta.

1824

La familia del que en vida fué

✝ **JUAN RAZNATOVIC V.**

(Q. E. P. D.)

Invita a sus amigos especialmente a la Colonia Yugoeslava se dignen concurrir a la misa que en sufragio de su alma y recordando los 8 días de su sensible fallecimiento, mandarán oficiar en la Iglesia de Santo Domingo (antigua Catedral) el día de hoy martes 24 a horas 10 y 45.

Favor que comprometerá la eterna gratitud de la familia doliente. El duelo se despide por tarjeta.

2822

Gustavo López L. y Celia L. V. de López, padres; Gustavo, Julio, Eduardo y Martha L. V. de Oropeza (ausente), hermanos; los hermanos políticos y demás familia del que fué

✝ **Ing. JAIME LOPEZ VIDELA**

(Q. E. P. D.)

ruegan a sus amigos y personas piadosas se dignen concurrir a la misa que recordando el primer mes de su sensible fallecimiento se mandará oficiar en la iglesia de San Pedro, el día miércoles 25 del mes en curso a horas 9 y 30 a.m. Este acto de piedad cristiana comprometerá la eterna gratitud de la familia doliente.

La Paz, Agosto de 1954.

✝ **Sr. Dn. SALOMON GOMEZ URIARTE**

(Q. E. P. D.)

Natty v. de Gómez, esposa; Miriam de Jáuregui, Martha, Hugo y Gloria Gómez Guereca, hijos; José Jáuregui, hijo político; Deidamia v. de Blanco y Angel Gómez García, hermanos; los tíos, primos, sobrinos, nietos y demás familiares, ruegan a sus amistades y personas piadosas, se dignen asistir a la misa que recordando el segundo aniversario de su sensible fallecimiento, se celebrará el día de mañana miércoles 25 a horas 10 y 30, en la Basílica de Nuestra Señora de La Paz. Su asistencia a este acto piadoso comprometerá la gratitud de la familia doliente.

El duelo se despide por tarjeta.

1824

CITACION A LOS PROVEEDORES E INDUSTRIALES EN CURTIEMBRE

A pedido de la Asociación de Industriales del Cuero, se cita a los interesados indicados en el epígrafe a una reunión que se llevará a cabo el día viernes 3 de septiembre próximo, a horas 15, en el Banco Central de Bolivia, Oficina de Fomento de Exportaciones.

La Paz, 23 de agosto de 1954.

Crónica Social

¡Ahora... NUEVO JABON

Woodbury

Con 7 Aceites de Crema de Belleza ... le da a Ud. el cutis más limpido y hermoso de su vida!

Límpida y romántica como la luz de luna . . . la tez de Ud. tendrá día y noche encanto irresistible, si a diario le da un tratamiento de belleza con Jabón Woodbury. Este *nuevo* tipo de jabón—que contiene 7 aceites de crema de belleza —deja la tez muy suave y adorable. Los baños con Jabón Woodbury son también una delicia. Su abundosa espuma la dejará a Ud. exquisitamente fresca de pies a cabeza. ¡Comience hoy mismo a usar el Jabón Woodbury!

Representante para Bolivia:

M. BLACHOVIC

Calle Potosí 157 — Casilla 1231 — La Paz

CLASES DE DANZA CLASICA

MARTHA RODO APARICIO
Cursos Preparatorio y Medio
Inscripciones abiertas hasta el 31 de agosto en Av. Ecuador Nº 796. Tel. 3856, de horas 11-12 y de 14-16.

4824

LA DIRECCION GENERAL DE LA RENTA

LLAMA A PROPUESTAS

A las empresas editoras para la impresión de 5.500 blocks de comprobantes de caja, de 50 hojas cada uno, con tres copias; de acuerdo al formulario que queda a disposición de los interesados en la Sección Almacenes.

Las propuestas deberán presentarse con las formalidades de Ley hasta el 31 de agosto próximo a horas 18, en la Secretaría General.

Mayores detalles, en la Sección Almacenes.

La Paz, 19 de agosto de 1954.

DIRECCION GENERAL DE LA RENTA.

HUGO MORENO CORDOVA
Director General.

CONVOCATORIA

Se convoca a licitación para la explotación de los yacimientos de azufre del Grupo San Pablo de Napa, formado por "San Pablo", "Buena Vista" y "Progreso", situados en la provincia Nor Lípez del Departamento de Potosí, para su explotación dentro de una sociedad mixta, a constituirse entre el Banco Minero de Bolivia y el capital privado.

Se fija el capital de la Sociedad Mixta en TREINTA MILLONES DE BOLIVIANOS (Bs. 30.000.000.—) debiendo la firma o persona proponente suscribir en dinero efectivo el 49% del capital inicial de la Sociedad Mixta a constituirse con el Banco Minero, que aportará a su vez el 51% restante.

La sociedad reconocerá al Estado, en concepto de regalía el 3% de su producción bruta de minerales de azufre

Las propuestas deben presentarse al Banco Minero de Bolivia en sobre cerrado, de acuerdo al pliego de especificaciones elaborado en el mismo Banco, y con las garantías que establece la ley, horas 18 del día lunes 31 del presente mes.

La Paz, 13 de agosto de 1954.

GERENTE GENERAL.

SUB-GERENTE DE FOMENTO.

CULTO CATOLICO

DE LA VIRGEN DE FATIMA

En el templo parroquial del Montículo de Sopocachi, los actos religiosos que fueron preparados por el R. P. Agustín Gobbo de la comunidad de los Siervos de María proseguirán, conforme al rol siguiente: Hs. 5 y 30, procesión de penitencia. Hs. 7 y 8, misas. Por la noche a las 19, rosario. sermón, salves, ante el altar de la Virgen Misionera de Fátima, imagen sagrada que cuenta con la devoción de centenares de fieles creyentes.

DE SAN ANTONIO DE PADUA

En la Basílica Menor de San Francisco de Asís a horas 9 de hoy, se oficiará una misa cantada en honor de San Antonio de Padua.

DE SAN GERARDO DE MAYELA

En el templo de los RR. PP. de la orden de los Redentoristas se realizará hoy, una actuación religiosa en el altar de San Gerardo de Mayela y por la noche a las 20, bendición con su santa insignia.

DE LA VIRGEN DEL PERPETUO SOCORRO

En el templo parroquial de San Agustín se reza la novena solemne de la Virgen del Perpétuo Socorro, de acuerdo a la siguiente distribución religiosa: Hs. 8, misa y novena. Por la noche a las 20, rosario, novena, sermón por el R. P. Alfonso T. Su fiesta tendrá lugar el 29 del actual.

TEMPLO DE MARIA AUXILIADORA

En la iglesia de la Av. 16 de Julio a horas 8 y 30, de hoy se celebrará una misa cantada a devoción de las socias de la Archicofradía de María Auxiliadora.

TEMPLO DEL MONASTERIO DE LAS CARMELITAS

En la iglesia del Monasterio de las Madres Carmelitas Descalzas, la misa de hoy, se oficiará a horas 7 y 30.

Boletos de tren para los Congresistas a Sucre

Debiendo los congresistas que viajan a Sucre atenerse a las últimas disposiciones dadas por la Railway para la mejor distribución de pasajes y días de venta, las ponemos en conocimiento del público para su exacto cumplimiento:

I.— Se ha suprimido el tren especial del día 1º de septiembre, debiendo los congresistas anotados para ese día tomar la combinación del 27 de agosto o del 3 de septiembre, ya que el tren del día 30 está ya completo. Se presentarán a la oficina de la calle Yanacocha 451 para fijar el día que soliciten, de horas 15 en adelante.

2.— Los pasajes para el día 27 se expenden desde el día de hoy a horas 9 y 30 en la estación central. Los pasajes para el tren del día 30, desde la partida del tren anterior; y lo mismo el tercer tren: Desde que parte el tren del día 30.

3.— Ante la insistencia del Excmo. señor arzobispo de Sucre y para evitar las enormes dificultades a presentarse en Potosí, se gestiona el modo de expender los pasajes Potosí — Sucre en esta misma ciudad de La Paz. Se avisará oportunamente.

EL COMITE ARQUIDIOCESANO MARIANO.

Ahora Muchos Usan DENTADURA POSTIZA Con más Comodidad

FIXODENT, un agradable polvo alcalino (no-ácido), mantiene las dentaduras postizas firmemente en la boca. Para comer y hablar con más comodidad, polvoree su dentadura postiza con un poco de FIXODENT. No queda en la boca ninguna sansación pegajosa. Contrarresta el "olor a dentadura postiza". Suaviza el aliento. Obtenga FIXODENT en cualquier farmacia.

SU HOROSCOPO PARA HOY

Por Stella

Por STELLA

Martes, 24 de agosto.— Los nacidos en este primer día del signo venidero de Virgo, están gobernados por Mercurio, el dios de la sabiduría. Aúnque son altamente criticones, generalmente se expresan y critican en manera constructiva en lugar de una manera que encuentra falta con todo y nada bien. Son prácticos en este sentido. las estrellas les han concedido el sentido del humor y una personalidad magnética. Son amigos de los libros y les gustará construírse una buena librería para su solaz. Probablemente pueden escribir bien, pero todo lo que escriban será humorístico y satírico. Pueden pintar con palabras divinamente las debilidades del ser humano.

Tienen muchísimos intereses y deben tener cuidado de esparcirlos por todas partes así como sus energías físicas. Deben aprender a concentrarse en un solo objetivo si es que quieren ganar favor en su carrera en su juventud De otro modo se encontrarán con que son competentes en muchos campos de acción, pero que no se especializan en ninguno. Son algo reformadores y es muy probable que esgriman la pluma en defensa de alguna u otra causa Si así lo hacen serán muy populares.

Son altamente idealistas en sus aspiraciones y también algo así como perfeccionistas y buscarán siempre llegar a lo mejor No son de aquellos que aceptan segundas. Quieren siempre todo lo primero. Son muy amigos de su hogar y serían de lo más felices si se casaran jóvenes

INFLUENCIAS CELESTES PARA MAÑANA

¿Qué le auguran las estrellas para mañana? Busque su signo en la columna siguiente y guíese por los presagios estelares.

MIERCOLES, 25 DE AGOSTO

VIRGO (24 agosto—23 sep). Este debe resultar día muy provechoso para usted.

LIBRA (24 sept.—23 oct.).— Tanto la buena fortuna como la mala están mezclados hoy en su signo y su actitud personal hacia los signos decidirá el rumbo de las cosas.

ESCORPION (24 oct. 22 nov.) Los aspectos hoy se presentan muy favorables, pero tenga mucho cuidado con apurar las cosas demasiado.

SAGITARIO (23 nov.—22 dic.).— Día contrario a todo lo que comprenda cuestiones especulativas o aventureras.

CAPRICORNIO (23 dic.—20 enero) — Si desea tener buenos resultados siga la línea del deber y la responsabilidad.

ACUARIO (21 enero—19 febrero).— Deténgase y piense antes de tomar una resolución seria sobre su porvenir. No haga nada impulsivamente.

PISCIS (20 feb.—20 marzo). Es mejor que no haga nada con la poca información que tiene. Investigue todos los ángulos de la proposición.

ARIES (21 marzo—20 abril) No todos son tan equitativos como usted ni tampoco son de confiar. Manténgase alerta.

TAURO (21 abril—21 mayo). Si sigue usted una línea positiva en las cosas, verá usted como esto es mejor que la constante crítica.

GEMINI (22 mayo—21 junio) Hoy se han juntado los buenos y los malos elementos en sus astros. Tenga cuidado. Proceda con cautela.

CANCER (22 junio—23 julio) Puede usted planear las cosas tal como las desea, siempre y cuando no se arriesgue innecesariamente.

LEO (24 julio—23 agosto).— Usted debería triunfar un poco ahora y más tarde debía triunfar completamente. El primer paso es siempre el más difícil.

-- HOY --
cine
BOLIVAR

Presenta el soberbio film en que vuelve

MARIO LANZA

con DORETTA MORROW

"Tu Eres mi Pasión"

LANZA canta "GRANADA"

y muchas otras canciones que ya no olvidaremos.

- HOY -
gran cine
AVENIDA

Ofrece el espectáculo grandioso de una cacería humana.

¡CUATRO GRANDES ESTRELLAS!

¡UN FILM UNICO...!

LA FURIA INSOSPECHADA DE LA CODICIA, LOS EMPUJO A BUSCAR LA RECOMPENSA HOMICIDA.

LOS MEJORES FILMS "METRO GOLDWYN MAYER" DE LA SEMANA

a

miami

centro de recreo internacional, con sus playas maravillosas y elegantísimos hoteles. Para esa visita memorable que usted proyecta, vuele a Miami en El Conquistador—suntuoso servicio Braniff en DC-6 con literas—o tome el nuevo y conveniente servicio de turismo en DC-6 que ofrece considerables economías. Cualquiera que sea su selección, usted vuela con capitanes que han recorrido más de un millón de millas y expertas tripulaciones.

Para informes y reservaciones llame a su agente de viajes o a las oficinas de la Braniff: Calle Ayacucho 160, teléfono 4661.

BRANIFF
INTERNATIONAL AIRWAYS

no. 500-B—La Paz—Spanish

Esta noche se despide Atlético Uyuni enfrentando a la «U»

Noticioso sintético

En Concepción del Uruguay, Argentina, Gimnasia y Esgrima venció a Correos y Comunicaciones por 2 a 1. Estudiantes a Quilmes por 4 a 1. Está primero Gimnasia y Esgrima con 11 puntos y segundo Belgrano con 9.

* * *

El martes por la noche se jugará el encuentro Colo Colo—Green Gross, correspondiente a la fecha cumplida ayer en Chile.

* * *

No terminó el encuentro Ferrobadmingtón—Everton en Valparaíso, al haber irrumpido en el campo de juego parte del público para atacar al referee. Iba en ganancia Ferrobadmingtón por 2 a 1. El incidente se ocasionó al validar el referee el gol de Ferrobadmington, considerado off side.

* * *

En Arequipa, ayer Independencia y Melgar empataron 1 a 1 y White Star goleó a Trancles por 7 a 1.

* * *

Berni, de San Lorenzo, continúa como puntero en la tabla de goleadores del torneo argentino con 14 goles. Luego está Raúl Gutiérrez de Gimnasia con 12 y con 11 goles Vernazza de River Plate y Conde de Vélez Sarsfield.

* * *

La próxima fecha del campeonato argentino comprende estos encuentros: San Lorenzo—Boca Juniors; Platense—Chacarita, Gimnasia y Esgrima—F.C. Oeste; Tigre—Huracán, Newell's—Lanús, Independiente—Racing, Vélez Sarsfield—River Plate y Banfield—Rosario Central.

* * *

Por el torneo chileno, la próxima fecha a cumplirse es la siguiente: Santiago Morning—Everton, Palestino—U. de Chile, Audax Italiano—Perrobamington, Universidad Católica—Green Gross, Unión Española—Iberia y Rangers con Colo Colo.

* * *

Bogotá 21 (UP).— El gobierno nacional aprobó el auxilio económico para que ciclistas colombianos participen en la Vuelta al Atlético que se efectuará en Sao Paulo, Brasil.

* * *

Bogotá 21 (UP).— La Federación Nacional de basket ball envió invitaciones a Argentina, Bolivia, Brasil, Chile, Ecuador, Paraguay, Perú, Uruguay y Venezuela para que participen en el Sudamericano de basket de 1955 que se realizará aquí.

FUTBOL CHILENO

Santiago, agosto 22. (UP)— Wanderers, el líder del campeonato profesional de fútbol, fué vencido hoy por uno a cero por el Iberia, que ocupa el último lugar, pese a lo cual continúa encabezando la tabla de posiciones con 21 puntos.

Debe señalarse, empero, que Colo Colo, que empata el segundo puesto con Audax Italiano con 19 puntos, tiene un partido jugado menos que Wanderers. En cuarto término se hallan empatados Universidad Católica y Santiago Morning con 18 puntos.

Los demás partidos de hoy tuvieron los siguientes resultados: Audax Italiano 3 Magallanes 1; Palestino 1 Unión Española 1; Rangers 3 Santiago Morning 1; Ferro Badminton 2 Everton 1.

SU CLUB LO LLAMA

ATL. BOQUERON.— Cita a sus jugadores de volley ball para la sesión de esta noche a las 20.30 en Otero de la Vega 359.

FRAT. THE SEVENTH.— Se reune en Asamblea General a las 20 en su Secretaría.

QUIABAYA.— Llama a sesión para hoy a las 20.30 en Santa Cruz 378.

TENIENTE OQUENDO.— Invita a sus componentes a la reunión de esta noche a horas 21, en su local de costumbre.

ATLETICO ECUADOR CONTINUA INVICTO

El sábado último se cumplió una fecha más del Campeonato organizado por la Liga Víctor Paz Estenssoro, habiéndose jugado un interesante encuentro que tuvo como protagonistas a los representativos de Atl. Ecuador e Independiente, logrando imponerse Atl. Ecuador por la diferencia mínima, después de un reñido encuentro.

Con este nuevo triunfo Atl. Ecuador conserva su condición de invicto en el mencionado torneo, habiendo totalizado 16 puntos en los ocho compromisos que cumplió.

TORNEO DE TENIS EN EL FERROVIARIO

Se convoca a un torneo interno de Singles para Primera Categoría, por la disputa del Trofeo gentilmente donado por el Sr. G. M. Wilson Sub Administrador del F.C.A.B., bajo las siguientes bases:

1.— Se adjudicará el trofeo al jugador que gane tres veces consecutivamente o cinco en forma discontinua.

2.— El torneo será por doble eliminación.

3.— Se reciben inscripciones por el Sr. Carlos Ballón, Tel. 2510 oficina de la Bolivian Railway, hasta el jueves 26, a horas 18.

Torneo para segunda y tercera categorías:

Las Capitanías de Segunda y Tercera Categorías del club Ferroviario, Sección Tennis, convocan a un torneo de dobles, por la disputa de cuatro medallas, donadas gentilmente por el Sr. Miguel Cortez, de acuerdo a las siguientes bases:

1.— El torneo será por doble eliminación en cada categoría.

2.— Las parejas se establecerán por sorteo.

3.— Las inscripciones serán recibidas por el Sr. Moisés Loza, Tel. 2510, oficinas de la Bolivian Railway, hasta el día jueves 26, horas 18.

4.— Los árbitros designados que no cumplieren sus cometidos serán sancionados con la pérdida de sus puestos.

5.— Se otorgará 10 minutos de tolerancia, pasados los cuales se sancionará estrictamente el W. O. de reglamento.

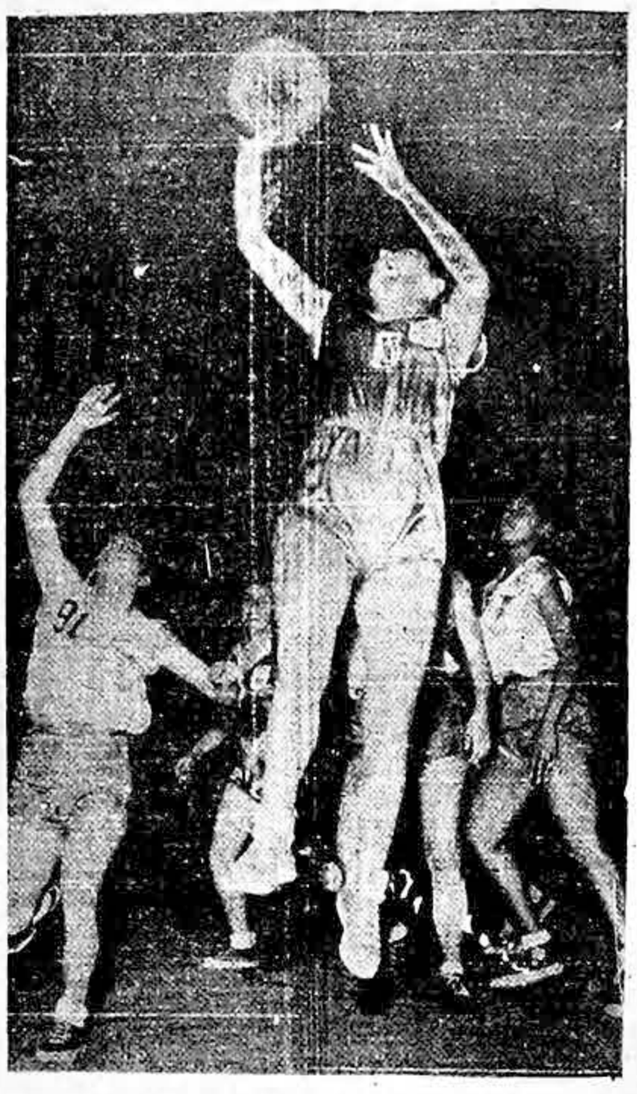

INCIDENCIA DEL PARTIDO BOLIVIA - ECUADOR POR EL SUD Americano Femenino de Baloncesto realizado en Sao Paulo.—

EL DIARIO | DEPORTES
La Paz, Martes 24 de Agosto de 1954.

Bolivia Participará en el Torneo por la Copa Patiño

En breve charla que sostuvimos con el ingeniero Jorge Sánchez Peña, presidente de la Federación Nacional de Lawn Tennis, nos informó que Bolivia ha sido invitada por la Confederación Brasileña, para participar en las competencias por la Copa Mitre y Patiño a disputarse en Río de Janeiro del 4 al 13 de octubre.

Por de pronto el junior Fernando Quezada se prepara activamente y con toda dedicación a las órdenes del profesor Hernán Guzmán, supervigilando la preparación el propio presidente de la matriz del tenis nacional.

El ingeniero Sánchez Peña nos indicó que en breve vendrá a La Paz Ernesto Schop, otro futuro crack, que viajaría a Río junto con Quezada para intervenir en el torneo por la Copa Patiño, reservado para juniors.

Es muy probable también que se seleccione otro juvenil entre Víctor Valda, de Sucre y Arce de Cochabamba, que mostraron excelentes atributos en los últimos torneos.

En lo que respecta a la participación de Bolivia en la Copa Mitre, aún nada hay decidido, pero se admite la posibilidad de que también se envíe una representación, para lo cual serían tenidos en cuenta Raúl Argandoña, Isaac Gorostiaga y quizá Mario Martínez.

Como parte de su preparación Schop y Quezada harían una jira por varios asientos mineros.

Carlos Daza Lavadenz fué Elegido Presidente de la Federación de Pelota de Mano

El Congreso Nacional de la Federación de Pelota de Mano con muy buen criterio ha dado un paso firme hacia la legalización de sus actividades que involucra asimismo un ejemplo para otras Federaciones deportivas. En efecto; por unanimidad fué nombrado Presidente de la mencionada rama del deporte nacional el doctor Carlos Daza Lavadenz quien había estado desempeñando las funciones de interventor.

Transcribimos a continuación la nota mediante la cual se comunica al doctor Daza Lavadenz el nombramiento:

Cochabamba 14 de agosto de 1954.
Al señor Dr. Carlos Daza Lavadenz.
La Paz
De nuestra distinguida consideración:

Nos es grato dirigirnos a Ud. para llevar a su conocimiento que el Séptimo Congreso Nacional de Pelota de Mano reunido en esta ciudad y en cumplimiento al Punto 7º de la Convocatoria lanzada por la Asociación Departamental de Cochabamba ha procedido a la designación del Presidente de la Federación Boliviana de Pelota de Mano en su sesión plenaria de fecha 9 de los corrientes con la concurrencia de los siguientes miembros Congresales: Dr. José Valda Arana por Sucre; Sr. Marcelino Vega por Potosí; Sr. Alfredo Zelaya por Oruro; Sr. Walter González por Tarija; Sr. Gualberto Orellana por Cochabamba; Sr. Mateo Flores por Llallagua; Dr. Raúl Lucuy por Tupiza; Sr. Isauro Romano por Colquiri; estuvo ausente el Dr. Walter Gandarillas por Punata.

Verificada la votación secreta se pudo constatar la unanimidad de votos en favor de su digna Autoridad que hasta la fecha indicada venía desempeñando la Intervención de la Federación.

En consecuencia al comunicar a Ud. su designación legal en el alto cargo de Presidente de la Federación Boliviana de Pelota de Mano tenemos el honor de felicitarle por esta merecida ratificación, y al empezar este su período legal de funciones le deseamos toda suerte de éxitos en sus propósitos de conseguir la mayor dignificación y difusión del popular y viril deporte de la pelota de mano.

Por la Revolución Nacional. (Fdo). J. Moisés Monroy R., Presidente del Séptimo Congreso Nal. de Pelota de Mano.

(Fdo). Alfredo Zelaya, Secretario General, Delegado de Oruro.

Por su dinamismo y corrección de procederes, es lógico esperar del Dr. Daza Lavadenz, fructífera labor en bien de este popular deporte.

PEDERNERA Y EL CLUB HURACAN

Buenos Aires 23 (AFP).— El Presidente del club Huracán, Tomás Ducó, aclaró los motivos por los que no pudo jugar el centro delantero Adolfo Pedernera en el partido contra River Plate. Dijo Ducó que un telegrama procedente de Colombia que contenía la autorización para que Pedernera pudiera jugar, recibido en la sede de la Asociación del Fútbol Argentino, no pudo ser abierto por no encontrarse allí ningún dirigente autorizado para ello.

Se espera que Pedernera pueda reaparecer ante el público argentino en el próximo encuentro de Huracán, frente a Tigre.

SE FUNDO EL CLUB "DEPMERCAM"

El día 12 de los corrientes un numeroso grupo de jóvenes amantes de las prácticas deportivas y la cultura física, acordaron fundar una nueva institución deportiva, que llevará el nombre de "Depmercam", que acoge en su seno a los residentes de la zona de Santa Bárbara y cuyo primer Directorio está integrado por los siguientes personeros:

Presidente señor Manuel Marangani; Secretario General señor Juan Angulo; Secretario de Actas señor Enrique Vargas; Secretario de Hacienda señor José Antezana; Secretario de Cultura señor René Mansilla, de Prensa y Propaganda señor Eduardo Córdova, de Deportes Goyo Tórrez y como entrenador: René Mansilla.

CONJUNTO DE BASKET-BALL DEL ATLETICO UYUNI QUE TAN BUENAS ACTUACIONES LLEVA CUMPLIDAS EN LAS DOS visitas realizadas a La Paz. Esta noche se despide enfrentando al homogéneo representativo de la Universidad Mayor de San Andrés.—

El Ganador del Torneo Coliseo Cerrado Está en Condiciones de Ofrecer un Encuentro Brillante

Esta noche se despedirá de la afición paceña el buen conjunto de basket ball del club Atlético Uyuni, en partido a jugarse en la cancha de la calle Méjico.

Será rival de la visita Universidad, equipo que en el campeonato actualmente en disputa viene cumpliendo gran actuación, luego de haberse clasificado campeón invicto del torneo abierto, previo a la competencia oficial. Es de hacer notar que la "U", colabora en esta temporada, en que los demás clubes de la Asociación, a excepción de Atlantes, negaron su concurso a los auspiciadores de la temporada. Destacamos la buena voluntad demostrada por la Dirección de Deportes de la Universidad.

El encuentro promete ser muy interesante por el afán que pondrán en la lucha los muchachos de Uyuni, quienes están decididos a despedirse de La Paz con un triunfo, tal como nos lo expresaron los dirigentes de la Delegación visitante.

EL PRELIMINAR

A las 20 deben enfrentarse por campeonato en primera división, Atlantes y Minerva, partido que constituye un digno preliminar de la lucha intercity. Son dos fuerzas parejas y de gran espíritu de lucha, por lo que es de esperarse que sus respectivos rendimientos contribuyan al brillo del espectáculo.

En damas, a las 21.— Segunda división, se enfrentarán Colonia y Olympic.

BOLETIN OFICIAL

Hs. 20.— Primera honor: — Atlantes vs. Minerva.— Arbitros: Humberto Centellas y Raúl Riveros.

Hs. 21.— Segunda femenino, Colonia-Olympic. Arbitros: Eustaquio Ortuño e Isaac Alvarez.

Hs. 22.— Inter-city: Atlético Uyuni vs. Universidad. Arbitros: Arno Lowenthal y Félix Espada.

Mesa de Control: Apuntador señor Jaime Molina.

Cronometrista: señor Carlos Azin.

Ayudante, Sr. Juan G. Gonzáles.

SOCIAL DEPORTIVA

Roberto Cainzo O., el correcto y destacado deportista que pertenece a los registros de Deportivo Municipal, contraerá enlace en breve con la señorita Nelly Ramírez Vargas.

El Always Ready Sesiona esta tarde

En el local de costumbre se reunirá hoy a las 18.30, el Directorio del Club Always Ready, recomendándose puntual asistencia.

BUEN VALOR

"KUQUI" GOMEZ, DESTACADA jugadora del conjunto femenino de baloncesto del Club Olimpic.—

El Club Hípico "Los Sargentos" se Clasificó Primero en el Puntaje del Concurso Nacional

Ayer finalizó el Concurso Hípico Nacional, habiéndose cumplido las 2 últimas pruebas.

Quinta prueba.— Ejército del Ecuador.— Esta prueba consistió en un recorrido de caza con 16 saltos. Como quiera que estos saltos se podían tomar indistintamente era interesante observar como los jinetes participantes se habían ideado diferentes maneras de salvar los obstáculos para terminar en el menor tiempo posible. Carlos Guillén, de Los Indios, tomó los saltos casi sin perder ni un metro, magníficamente colaborado por su cabalgadura, Alegría, que no volteó ni un solo obstáculo, ganando de esta manera esta difícil prueba. Con el otro caballo, No se Avisa, hizo el recorrido idéntico, pero volteando dos barras, hizo lo suficiente para clasificarse en el segundo puesto. Tercero salió Luis Granier, de Los Sargentos, en Grilla y cuarto el Tte. Hugo Céspedes, del Club Estado Mayor General, montando en Cañcaso.

Sexta prueba.— Ejército del Paraguay.— Prueba llamada de las "Seis Barreras", colocadas en una sola línea. De los cuarentidos caballos inscritos solamente seis lograron pasar con cero faltas, clasificándose para el desempate, los siguientes: Deseada la yegua veterana que fué montada por José Trigo de Los Sargentos, otro veterano; Madrigal, conducido por Jaime Zalles, de Los Indios, Farolito y Alegría montados por Carlos Guillén del mismo club y Grilla y Charol montados por Luis Granier de Los Sargentos. Los obstáculos se levantaron en diez centímetros. Solamente Luis Granier pasó con cero faltas con sus dos cabalgaduras; los demás derrribaron algunos obstáculos. En vista de que los dos primeros puestos pertenecían a Luis Granier, correspondió a este jinete designar al ganador; Granier adjudicó el primer puesto a su caballo Charol, por lo cual quedó en segundo puesto Grilla, el tercer puesto fué ocupado por los jinetes José Trigo y Carlos Guillén en Deseada y Alegría respectivamente.

COMPUTO GENERAL.—

El puntaje extraoficial es el siguiente:

1º Club Hípico Los Sargentos 68 puntos.

2º Club Hípico Los Indios 34 puntos.

3º Club Hípico Estado Mayor 20 puntos.

Los demás clubes participantes no lograron clasificarse.

La "Ferrari" Tratará de Tomarse el Desquite en el Gran Premio de Italia el Mes Próximo

BERNA, agosto 22 (UP).— Juan Manuel Fangio, el dos veces Campeón mundial de automovilismo, declaró a la United Press al terminar el Gran Premio de Suiza que no sabía de que sentirse más feliz: de su triunfo de hoy o de haber conquistado nuevamente el título mundial.

"Sé —agregó— cuanta alegría sentirán todos en mi patria al saber que un argentino vuelve a ser Campeón mundial".

El volante argentino se aseguró el título al ganar el Gran Premio, pues tiene ahora 45,16 puntos contra 23,66 del segundo, su compatriota José Froilán González, quien no podrá descontar esa diferencia en las carreras que faltan con puntaje para el campeonato. Tercero está el francés Maurice Trintignant con 15 puntos; cuarto el británico Mike Hawthorn con 10,66 y quinto el alemán Karl Kling —que corre en Mercedes lo mismo que Fangio— con 10.

Fangio dijo que su Mercedes se había comportado "magníficamente" en la carrera y añadió:

"Podría haber aumentado la velocidad, especialmente en la segunda mitad de la prueba, pero no había necesidad porque nadie me amenazaba".

Expresó que su victoria de hoy había sido "mucho más fácil" que la anterior, en el gran premio de Europa, corrido en el Circuito alemán de Nuerburgring, pues en aquella oportunidad luchó contra una competencia mucho más intensa.

"Aquí —agregó Fangio— pude graduar la carrera más o menos a voluntad. Hawthorn y Stirling Moss abandonaron en la primera parte de la prueba, y González pareció contentarse con el segundo puesto".

González ratificó las palabras de su competidor y amigo: "Fangio tiene razón —dijo—. Me contentaba con mantener el segundo puesto, porque no tenía posibilidad alguna de alcanzar a Fangio y los dos lo sabíamos".

Aurelio Lampredi, Ingeniero Jefe de la Casa Ferrari, elogió a Fangio, afirmando que es "sin duda alguna el mejor volante del mundo", y añadió que la Ferrari hubiera ganado la carrera de hoy si hubiese contado con él.

Lampredi manifestó que la casa Mercedes tenía que agradecer a Fangio, ante todo, la victoria.

Luego dijo que la Ferrari perdió la carrera por la suerte", y agregó: "admito que contábamos con esta victoria. Pero la mala suerte empezó a perseguirnos. En primer lugar, en los entrenamientos perdimos una de nuestras nuevas máquinas debido al accidente de Robert Manzón. En la carrera propiamente dicha, Hawthorn y Trintignant comenzaron muy bien, pero quedaron eliminados debido a desperfectos mecánicos francamente ridículos".

Lampredi opinó que Gonzáles podría haber tenido probabilidades de vencer "si aún fuera el Gonzáles de antes". Añadió que el mencionado corredor argentino "es un poco cauteloso" desde la muerte de su compatriota Onofre Marimón en el Circuito de Nuerburgring.

Expresó también que la Ferrari tratará de vengar la derrota de hoy en el Gran Premio de Italia, que se correrá en Monza el mes próximo.

Fangio fué abrazado y besado por su esposa al regreso del aprovisionamiento, después de ganar el Gran Premio de Suiza. Se le colocó sobre los hombros una gran guirnalda de flores y se tocó el himno nacional argentino, mientras los espectadores se ponían de pié y aclamaban al vencedor.

Poco después González se acercó a Fangio y también le besó en la mejilla, mientras se tocaba el "Deutschland Uber Alles" en honor de la Mercedes.

FUTBOL CARIOCA

Río de Janeiro, agosto 22 (UP).— Resultados de la primera rueda del campeonato profesional de fútbol de Río de Janeiro:

Flamengo 4 Canto do Rio 3; Fluminense 2 Portuguesa 0; Bangú 8 Madureira 1; Bon Sucesso 0 América 3; Botafogo 3 Olaria 1; Vasco da Gama 4 Sao Cristovao 0.

FUTBOL EN SUCRE

El domingo último tuvieron lugar en el Estadio "Sucre" de la Capital de la República, prosiguiendo con el campeonato oficial de fútbol del presente año, dos encuentros. A primero hora se enfrentaron los equipos de Comercio y Charleta y el resultado favoreció a Comercio por 4 goles a 1. En el partido de fondo cotejaron los conjuntos de Junín y River Plate, obteniendo un sonado triunfo Junín por el score de 2 goles a 1.

De esta manera, el campeonato chuquisaqueño se torna más atractivo. Junín con su triunfo, vuelve a colocarse en primer lugar de la tabla de posiciones.

Clasificación Oficial del Torneo Nacional de Pelota de Mano Realizado en Cochabamba

El Congreso Nacional de Pelota de Mano realizado simultáneamente con la competencia cumplida en la ciudad de Tunari, proclamó a los Campeones de acuerdo al acta que transcribimos:

En Cochabamba, a los quince días del mes de agosto del presente año, siendo el señalado para la última fecha del campeonato nacional de pelota de mano, entre los representativos finalistas de series, y una vez finalizado el último partido se hizo la siguiente clasificación de los Campeones y Vice—Campeones:

Campeón de Cuartos: Representativo de Cochabamba, con los jugadores Roberto Quiroga (Cap. de equipo), Moisés Díaz y Abdón Quiroga.

Campeón de Soleada: Representativo de Oruro con los jugadores: Joaquín Alarcón (Cap. de equipo) y René Góngora.

Vice—campeón de Cuartos: Representativo de Oruro con los jugadores Joaquín Alarcón, René Góngora (Cap. de equipo) y Serafín Valdivia.

Vice—campeón de Soleada: Representativo de Punata con los jugadores Lucio Bautista Ortiz (Cap. de equipo) y Rodolfo Obando Torrico.

Al representativo de Cochabamba, Campeón en Cuartos se hizo entrega de la Copa "Presidente Paz Estenssoro" donada con carácter rotativo por tres años consecutivos o cinco años discontinuos, debiendo en consecuencia ser retenida dicha Copa por la Asociación Departamental de Pelota de Mano de Cochabamba, hasta el verificativo del Octavo Campeonato Nacional. En iguales condiciones será remitida la Copa por el Comité Nacional de Deportes al equipo Campeón en soleadas.

Finalmente, se hizo entrega de diplomas y medallas individuales a los jugadores de los equipos campeones, y diplomas solamente a los jugadores de los equipos vice-campeones; estas medallas y diplomas fueron ofrecidas por la Asociación Organizadora del torneo. Igualmente se hizo entrega de tres medallas donadas por el Sr. Pablo Corrales al equipo ganador en cuartos; y una medalla al jugador más eficiente Hermógenes Aguirre, donada por el Sr. Jesús Claure; este jugador fué declarado así por el Congreso.

Declarando finalizado el Campeonato Nacional de 1954, el séptimo en su orden cronológico, suscriben:

(Fdo). J. Moisés Monroy R., Pte. del VII Congreso Nal. de Pelota de Mano.

(Fdo). Alfredo Zelaya, Secretario Gral. Delegado de Oruro.

(Fdo). Dr. Adrián Trigo, Presidente del Comité Dptal. de Deportes.

J. Manuel Fangio Aseguróse el Mundial de Automovilismo

Berna, agosto 22 (UP).— El argentino Juan Manuel Fangio se aseguró el campeonato mundial de automovilismo de 1954 al ganar hoy el gran premio de Suiza.

Fangio se colocó en la delantera desde el principio y en ningún momento perdió esa posición.

Al mismo tiempo sus compatriotas Froilán González y Roberto Mieres se clasificaron segundo y cuarto respectivamente, lo que realzó aún más el triunfo de los argentinos.

El tercer puesto fué ocupado por el alemán Hans Hermann.

Fangio hizo los 476,420 kilómetros del gran premio en tres horas, 34 minutos y 5 segundos, con un promedio de 150,65 kilómetros por hora.

La carrera fué también otra victoria para los coches alemanes Mercedes que tripularon Fangio y Herrmann.

Con este triunfo son cinco las carreras internacionales que ha ganado este año Fangio sobre las siete en que intervino. Además es el segundo campeonato mundial que gana el argentino, que conquistó el primero hace tres años. Ahora Fangio puede permitirse correr sin preocupaciones en las dos pruebas que faltan: el gran premio de Italia y de España.

Fangio regi tró el tiempo menor para la vuelta al recorrer la vigésimaprimera en dos minutos 39 segundos y 7 décimas, a un promedio de 164.103 kilómetros por hora.

Entre los volantes que se retiraron por fallas mecánicas estaban el francés Maurice Trintignat y el británico Mike Hawthorn, ambos con coches Ferrari.

El número de participantes se redujo a 16 porque a último momento Roy Salvadori, de Gran Bretaña, con coche Maserati, resolvió no correr.

Tan pronto como se largó la carrera Fangio ocupó el primer puesto, seguido muy de cerca por su compañero de equipo el alemán Karl Kling. Detrás de este venían González y el británico Stirling Moss.

A poco de iniciada la prueba tuvo que retirarse el argentino Clemar Bucci, con coche Gordini, por fallas mecánicas.

La prueba fué de 66 vuelta, sobre un circuito de 7,280 kilómetros y unos 35.000 espectadores presenciaron el desarrollo.

El tiempo de González fué de tres horas, un minuto, 32 segundos y 2/10.

El quinto lugar corresponde al italiano Sergio Montovani, con Maserati.

Volquetas Unidas Illimani
Demoliciones
Transporte y movimiento de tierra
Ballivián 193. Tel. 5781 4821