TRANSCONTINENTAL

EL DIARIO

Fundado por José Carrasco el 5 de Abril de 1904.

AÑO L — Nº. 16,846. Edición de 12 páginas — Precio del ejemplar Bs. 10.— La Paz, Viernes 13 de Noviembre de 1953.

Viajes TRANSCONTINENTAL turismo

El Gral. De Gaulle Aconsejó a Francia que Rechace el Pacto Para el Ejército Europeo

El viejo líder político pidió también que su país tome la iniciativa para conciliar las diferencias entre Occidente y la Unión Soviética.—

París, Nov. 12 (U.P). — El general Charles De Gaulle, aconsejó hoy a Francia que rechace el pacto para la creación del ejército europeo y que tome la iniciativa para conseguir la conciliación entre Occidente y la Unión Soviética. Advirtió que teniendo ambas partes de la guerra en frío la bomba de hidrógeno, "es una necesidad urgente" la convivencia con los soviéticos. A renglón seguido afirmó: "La tarea de emprender contactos con la Unión Soviética es sobre todo tarea de Francia".

El general De Gaulle hizo sus manifestaciones en una conferencia de prensa, en que fué elevado el número de periodistas.

De Gaulle expresó dos razones para que se llegue a negociaciones con el Kremlin, a saber:

AMISTAD FRANCO - RUSA

1). — El pacto de amistad franco - ruso, firmado por De Gaulle en 1944 y que continúa en vigor. "Francia es todavía aliado de Rusia en caso de amenaza alemana", dijo.

2). — "Francia es la única potencia cuyo ejército combate activamente a los comunistas".

Opinó que los contactos con Moscú deberían hacerse a través de los conductos diplomáticos regulares de este modo indicó que no apruebe la esperanza del primer ministro británico Churchill, de una reunión personal con el primer ministro soviético Malenkov.

Acerca del proyectado ejército de seis naciones europeas, dijo que es un "monstruo frankenstein" y que hay que derrotarlo "por todos los medios". Arremetió entonces contra Estados Unidos porque explicó, trata de imponerlo a la fuerza a la nación francesa, que está en contra del plan.

CONFERENCIA DE PRENSA

El tenaz jefe del ahora extinto Partido del Pueblo Francés, habló a más de 500 periodistas. La ocnferencia se realizó en el hotel Continental. Parecía en excelente estado físico, a pesar de la delicada operación a que fuera sometido nueve meses atrás para la extirpación de una catarata en el ojo. Repitiendo sus argumentos en favor de una confederación, más bien floja, de Europa Occidental, en lugar del sólido bloque de la defensa de la comunidad europea, que auspicia Estados Unidos, De Gaulle advirtió:

"Un gobierno que acepte renunciar a la libertad de Francia debe ser combatido por todos los medios. Este tratado haría pedazos a la nación francesa, le sacaría su ejército y separaría a Francia de sus territorios de ultramar".

Anunció que "su texto no fué mostrado a nadie verdaderamente autorizado antes de su firma, porque temieron sus propugnadores la ira de la nación", seguidamente fustigó la "insoportable presión externa" que se ejerce para imponer la ratificación de un pacto "que sellaría el destino de Francia". Propuso, en su lugar una alianza anticomunista mundial de naciones libres donde Gran Bretaña y Alemania Occidental encontrarán su lugar.

Truman se Negó a Declarar en la Comisión de Actividades Antinorteamericanas de E. U.

Washington, Nov. 12 (UP).— El ex-presidente Harry S. Truman desafió hoy a la comisión de actividades subversivas de la Cámara de Representantes, que lo había citado para prestar testimonio, al afirmar que el Congreso no puede obligarlo a declarar acerca de acontecimientos ocurridos durante su mandato como jefe del poder ejecutivo. Manifestó que la investigación por el Congreso de los actos de un presidente podría originar una "tergiversación" de esos hechos "con propósitos políticos" y acusó al Congreso de "extralimitarse" en sus funciones.

El presidente de la comisión, Harold H. Velde, que previamente había postergado "sine die" el interrogatorio a Truman, anunciado para mañana, convocó a reunión a la comisión en pleno, para las 4 de la tarde. Velde declaró que la comisión discutirá probablemente la supuesta contumacia del expresidente pero ni él ni sus partidarios indicaron cual podría ser la acción a tomarse contra Truman. En apariencia la comisión tiene todas las probabilidades en su contra.

ACCION PROBABLE

Entretanto, parece que la subcomisión de Seguridad interna del senado podría tomar el caso de manos del organismo de la Cámara de Representantes, en la investigación legislativa de las acusaciones lanzadas contra el expresidente Truman, de que promovió a un cargo de mayor importancia al extinto Harry Dexter White, a pesar de las advertencias de la Oficina Federal de Investigaciones de que White era un espía de Rusia.

El senador Robert C. Hendrikson, miembro del organismo de seguridad interna del cuerpo de que forma parte, propuso que se "invitara" a Truman a presentarse voluntariamente para "completar el sumario". En Nueva York, Truman dijo que no tenía comentario alguno que hacer respecto a la propuesta de Hendrikson. Pero un informante relacionado estrechamente con el expresidente manifestó que las razones que diera Truman para negarse a cumplir la citación de Velde podrían indicar su actitud respecto a la propuesta.

INFORME A LA PRENSA

Nueva York, noviembre 12 (U P.).— Rodeado de familia y amigos, y con la confianza reflejada en su sonrisa, el expresidente Harry S. Truman leyó hoy a puerta cerrada ante los periodistas la carta que dirigió al representante Harold H. Velde, presidente de la comisión de actividades antinorteamericanas de la Cámara Baja, negándose a cumplir su mandamiento de comparencia en la investigación sobre los antecedentes del empleo por el gobierno del fallecido Harry Dexter White, a quién se ha acusado de espía.

El salón real del hotel Waldorf-Astoria estaba lleno con 75 reporteros y fotógrafos y baterías de cámaras cinematográficas y de televisión para registrar una declaración con pocos precedentes en la historia del país. El expresidente comenzó su lectura a través de 10 micrófonos, a mediodía, sin saber que instantes antes Velde había dado a la publicidad el texto de la carta en Washington. Truman se limitó a leer esta, sin hacer comentario alguno, y salió del salón a las 12,40, abriéndose paso trabajosamente entre docenas de amigos y simpatizantes que pugnaban por estrechar su mano felicitándole.

PREOCUPACION DE LA SRA. TRUMAN

En un rincón, con aire de orgullosa satisfacción, charlaban animadamente la señora de Truman y su hija Margaret. La primera no hizo comentario alguno, pero esta última manifestó: "he disfrutado con el más mínimo detalle. Naturalmente, papá siempre es para mi un motivo de orgullo. Mi única preocupación era causada por las fuertes luces necesarias para las cámaras, pues le hacen daño a la vista".

Al leer nuevamente partes de la carta para los noticiarios, Truman hizo colocarse a su lado al senador Herbert H. Lehman. Este fué el primero en felicitarle y declarar a los periodistas:

"Estoy completamente de acuerdo con la actitud adoptada por Mr. Truman". También se hallaban presentes Edward Jacobson, de Kansas City, antiguo socio de Truman en una camisería hace alrededor de 30 años, el ex-juez Samuel I. Rosenman y Matthew Connelly, colaboradores íntimos de Truman en la Casa Blanca, y William Hillman, que colaboraba con el expresidente en la preparación de sus memorias, cuya publicación está contratada.

Arce Quiroga habló En la ONU sobre el Problema del desarme

Nueva York, 12 A. L. — Eduardo Arce Quiroga, delegado boliviano ante la ONU, intervino hoy ante la Comisión Política de las Naciones Unidas en el debate sobre el desarme internacional.

Eduardo Arce Quiroga, declaró que su país apoyaba una política de desarme, puesto "que las nuevas armas de destrucción amezan con aniquilar a la humanidad".

Arce estimó que el desarme podría arreglarse por "la libre iniciativa diplomática. Planteó el delegado boliviano el problema en toda su profundidad. Dijo que corresponde a los miembros de la Comisión Internacional decidir si la gestión deberá ser resuelta por la fuerza y la destrucción o por la comprensión y el razonamiento.

Después de referirse "a la desconfianza inconmovible que crea un ambiente de suspicacia", el delegado boliviano afirmó que se había producido "una adulteración de la realidad", la cual condujo "a la pugna armamentista del día".

Después de examinar las ponencias sometidas a la atención de la Comisión del desarme, Arce Quiroga afirmó "que no veía grandes diferencias entre ellas, y más bien un espíritu de conciliación. Concluyó el delegado boliviano expresando que "este espíritu de conciliación nos indica el camino a seguir para llegar al fin de una solución humana". En nombre de su delegación Arce anunció que Bolivia votaría las proposiciones sometidas a la Comisión.

PIDEN QUE CHILE Y E. U. SOLUCIONEN LA CUESTION DEL COBRE

Nueva York, nov., 12 (U.P). — El periódico "American Metal Market", órgano de la industria metalúrgica norteamericana, urgió enérgicamente hoy a Chile y Estados Unidos a reanudar las negociaciones sobre el cobre, afirmando que la incierta situación actual amenaza con provocar una catástrofe en el mercado del cobre en todo el mundo.

Bajo el título "La industria espera la reanudación de las negociaciones con Chile y desea un pronto término de los informes absurdos y dañinos para el mercado", el periódico dice que lo único cierto actualmente es que "no hay nada autorizadamente nuevo que informar".

Luego de señalar que esta situación ha provocado "un verdadero torrente de comentarios especulativos", el periódico dice:

"El hecho escueto es que el Gobierno chileno se encuentra ahora con una enorme acumulación de cobre que está imponiendo una carga tremenda a los limitados recursos del país. Aun el aficionado debe saber que, mientras más tiempo pase sin que algo se haga, más cierto se hace que algo tendrá que hacerse... El prolongado estancamiento está provocando más y más suposiciones acerca de lo que está ocurriendo y la circulación de "datos íntimos" tan extremadamente absurdos que su consideración sería invitaría al colapso del mercado del cobre en todo el mundo".

Fracasó el Gbno. Rojo de Berlín

Berlín, nov., 12 (U.P).—La coalición anticomunista que gobernaba a Berlín occidental se vino abajo esta noche con el retiro de los social demócratas. La coalición se había mantenido unida por el ahora extinto alcalde, Ernest Reuter.

El alcalde Walter Schreiber declaró al Parlamento de la ciudad, que no estaba en condiciones de formar un Concejo Ejecutivo de los tres partidos, con participación socialista. Añadió que, en consecuencia, la haría nada más que con dos: su partido Demócrata Cristiano y los demócratas libres, que juntos suman 66 bancas. Los socialistas tienen 61.

La divergencia que finalizó con la coalición su suscitó a raíz de la insistencia de los social demócratas en que uno de ellos fuera designado ministro del Interior. Los Decócrata-cristianos y los demócratas libres derecha, se negaron a acceder a la petición socialista, que buscaba así compensación por la pérdida del cargo de alcalde.

Desde el fallecimiento del alcalde Reuter, el 29 de septiembre, se temía por la suerte de la coalición. Sólo el ascendiente y la popularidad de Reuter pudieron mantener la coalición de grupos antagónicos y precisamente en los períodos más difíciles de Berlín occidental, incluso el correspondiente al bloqueo soviético.

15 MUERTOS EN UN CHOQUE DE AVIONES EN BUENOS AIRES

Santa Fe, Argentina, nov., 12. (U.P). — Las autoridades locales informaron que hubo 15 muertos en el choque entre un avión cuatrimotor y otro aparato más pequeño. Ambos aparatos fueron identificados ahora como militares.

En Buenos Aires, el Ministerio de Aviación emitió un segundo comunicado que dice: "...un avión militar que volaba de Córdoba a Buenos Aires choco con otra máquina, también de la Fuerza Aérea Argentina, que marchaba en dirección contraria. Como consecuencia de esta colisión se han registrado numerosas víctimas".

Dicho Ministerio no dará a conocer el número de muertos, hasta que las familias de las víctimas hayan sido informadas.

EL ALCALDE ELECTO DE NUEVA YORK

ROBERT F. WAGNER Jr., Y SU ESPOSA RIEN DE ALEGRIA después de que el primero fué elegido alcalde de Nueva York por una abrumadora mayoría. Su elección en la planilla demócrata fué un golpe para el prestigio del presidente Dwight David Eisenhower.—

Colombia Resolvió Llevar el Caso de Haya de la Torre a Consideración de la O. E. A.

Barranquilla, Nov. 12 (UP).— El canciller colombiano, Evaristo Sourdis, declaró a "El Espectador" momentos antes de tomar el avión que lo conduciría a Washington, que Colombia presentará el caso del asilado peruano Víctor Raúl Haya de la Torre ante la OEA, dando fin así a los rumores de que Colombia había aplazado esa acción debido a las gestiones privadas que efectuó el internacionalista de Colombia Jesús María Yepes, quién conferenció la semana pasada con el presidente y canciller peruanos.

VALOR DE LAS GESTIONES

Al ser preguntado sobre el valor de las gestiones del internacionalista Yepes, el canciller Sourdis declaró: "El doctor Yepes es un particular y oficiosamente aprovechó su paso por la ciudad de Lima para conversar sobre el asunto de Haya de la Torre con funcionarios del gobierno peruano. Lo que no se comprende es cómo con tanto indiscreción e imprudencia se trata de presentar como obra personal o que de ser cierto no sería otra cosa que el fruto de la nueva política internacional de solidaridad y de buena amistad interamericana implantada por el señor presidente Rojas Pinilla".

El canciller agregó: "Los pasos diplomáticos que Colombia ha dado y que seguirá dando en el caso de Haya de la Torre, no pueden de ningún modo ser interferidos por los certificados de buena fe que el señor Yepes haya resuelto darle al Perú, preconstituyendo cuando menos una prueba contra Colombia. El asombro que tanta indiscreción causa, sube de punto si se atiende a que proviene de un hombre que pasa por experto en asuntos internacionales y que conoce o debiera conocer, todas las intimidades y realidades que van envueltas en este asunto".

ESTUDIO CUIDADOSO

"Por lo demás — continuó el canciller Sourdis— las medidas diplomáticas que el gobierno prepara han sido cuidadosamente acordadas por los más eminentes internacionalistas que el país tienen como son los doctores Carlos Arango Velez, Alberto Zuleta Angel, José Gargiel de la Vega, Antonio Rocha, Daniel Henao Henao y Eliseo Arango quiénes están absolutamente conformes con lo que se piensa aquí.

Al explicar la política que Colombia seguirá en el conflicto colombo-peruano en la OEA, el canciller Sourdis dijo: "En el fondo sólo se trata de llevar a la práctica la política definida por el señor presidente de la república, que se puede sintetizar en la siguiente forma: Colombia no quiere para el caso de Haya de la Torre una solución colombiana, ni una solución peruana, quiere simplemente una solución americana, porque el problema es de América... La política exterior de Colombia ha sido y seguirá siendo algo profundamente respetable y sería para que se trate de festinarlar".

PLANEANSE MEDIDAS CONTRA EL HUMO DE FBCAS. EN LONDRES

Londres, Nov. 12 (U.P). — Un Comité del Consejo Municipal de Londres, recomendó hoy que se obligue a las fábricas londinenses, que suman miles, a no seguir echando humo por sus chimeneas cuando la densidad del temible "Smog" capitalino (la mezcla de humo y niebla) se aproxime al punto de peligro.

En diciembre pasado, la densísima niebla cargada de humo provocó la muerte de 12.000 personas en la capital, según informó el Real Instituto Sanitario. Las víctimas fueron, en su mayoría, personas que sufrían de asma u otras dolencias bronquiales.

El Comité de Ríos y Dragadc del Consejo informó que ha elaborado un plan detallado para reducir el peligro del "Smog", después de meses de estudio. El plan será considerado el martes por el Consejo en pleno y es posible que posteriormente se convierta en ley.

El Comité sugiere que, cuando se avecine el peligro, se transmita una alarma por radio que constituiría una señal para que las fábricas paralicen sus labores hasta que pase el peligro. También se recomienda la creación de varias zonas sin humo a través de Londres, y se urge al gobierno a suministrar a todos combustibles que no arrojen humo.

El Comité hace notar que las playas ferroviarias, en las que maniobran locomotoras a vapor, son una de las peores fuentes de contaminación de la atmósfera en ciertas zonas de la capital.

YEPES SE REFIRIO AL ASILO DEL LIDER V. HAYA DE LA TORRE

Bogotá, Nov. 12 (U.P). — Al conocer las declaraciones que el Canciller Evaristo Sourdis concedió al vespertino "El Espectador" en Barranquilla, sobre las gestiones que había hecho en Lima respecto del Asilo de Haya de la Torre, el internacionalista colombiano Jesús María Yepes, declaró a la United Press que el Canciller Sourdis "tuvo noticia previa de mi viaje a Lima y no sólo no lo encontró inconveniente sino que me animó a hacerlo, creyendo que una gestión personal podía tener influjo en la buena solución del conflicto colombo - peruano sobre el asilo del líder peruano aprista Víctor Raúl Haya de la Torre en la embajada colombiana en Lima".

Yepes agregó que había pensado que si tenía éxito éste sería para el país; pero si fracasaba él cargaría con el fracaso.

Sourdis informó al presidente Rojas Pinilla el martes en la mañana sobre la fórmula que le había dado el presidente peruano, pero no ha querido hacerla pública porque así lo prometió al presidente Odría, cuando conversó con él en Lima la semana pasada.

Desórdenes Estudiantiles En el Irán Pidiendo la Libertad de M. Mossadegh

Por JOSEPH MAZANDI

Teherán, noviembre 12 (UP).— Soldados y policías iranios disolvieron hoy a tiros y culatazos una serie de manifestaciones estudiantiles contra el procesamiento del ex-primer ministro Mohammed Mossadegh, mientras éste continuaba increpando melodramáticamente a sus jueces en el quinto día de su juicio por traición.

Un estudiante resultó muerto de un balazo en el estómago y otro herido, también de bala, en una pierna. Docenas de estudiantes fueron derribados, sangrantes, a golpes de culata y varias decenas de ellos fueron arrestados.

Las fuerzas de seguridad del primer ministro Faziollah Zahedi, bien armadas y provistas de tanques, acudieron velozmente a los lugares de perturbación y disolvieron las manifestaciones tan rápidamente que los revoltosos no tuvieron nunca oportunidad de organizar un desorden en gran escala. Las autoridades dijeron que las manifestaciones fueron fomentadas por agitadores comunistas.

ORIGEN DEL DESORDEN

Los primeros tiros se produjeron en la zona de la universidad de Teherán, poco después que algunos estudiantes, calificados de partidarios del Partido Tudeh (filocomunista) trataron de iniciar un desfile.

La policía dió muerte a uno e hirió a otro de los manifestantes, que distribuían volantes en los que decían: "Mossadegh es el primer ministro legal. Exigimos su libertad".

Tanques y soldados ocuparon posiciones rápidamente en las principales calles y los cuarteles de Saltanatabad, donde se ve el proceso contra Mossadegh

En Saltanatabad, Mossadegh continuó su inflamada defensa, insistiendo en el tema de que nunca fué desleal al Shah Mohammed Reza Pahlevi, que trabajó por la independencia de Irán, que expulsó a los británicos y nacionalizó la industria petrolera.

Mossadegh pidió un estimulante cardíaco después que el fiscal Hossein Azemoudeh terminó su alegato en defensa de la competencia del tribunal para juzgar al ex primer ministro. Este declaró que, antes que someterlo a la "crueldad" del juicio, "es mejor que ordene usted que me corten la cabeza".

Créese que Rusia se Prepara a Intercambiar Petróleo con Mercancías de Occidente

Londres, noviembre 12 (UP).. La Unión Soviética ha encargado la construcción de 15 buques petroleros a los países de europa occidental y, según se dice en fuentes autorizadas, parece encaminarse hacia el comercio del petróleo en gran escala, aparentemente para lograr en cambio de ese producto, mercaderías de las naciones occidentales.

Se sabe además que Finlandia está construyendo 27 petroleros de diversos tonelajes para Rusia.

Ese programa de adquisición de petroleros coincide con las informaciones de que la Unión Soviética está ofreciendo importantes cantidades de petróleo en los mercados occidentales, fuera de la cortina de hierro. Estas ofertas de petróleo según afirman los informantes parecen haber sido provocadas por el deseo de los rusos de obtener mercaderías de occidente.

Una información llegada a Londres dice que los 15 petroleros que construyen en países de europa occidental representan un total de unas 45.000 toneladas brutas y los construídos en Finlandia otros 3.000. Se mencionan hasta ahora a Holanda, Bélgica, Dinamarca y Suecia como los principales países que abastecen a Rusia de tales unidades en europa occidental. Se afima que los petroleros son en general de tamaño reducido y por lo tanto no son apropiados para integrar el potencial bélico de Rusia. Las ofertas han sido hechas a Dinamarca, Suecia, Alemania occidental e Israel. Dinamarca e Israel han recibido una oferta de 75.000 toneladas cada una, en tanto que se asegura que alrededor de 90.000 toneladas de diesel oil han sido vendidas a firmas alemanas.

DE GAULLE NO ESTA DE ACUERDO CON EL EJERCITO EUROPEO

Paris, noviembre 12 (UP). — El general Charles De Gaulle rompió un silencio de nueve meses y exhortó hoy a Occidente a que deseche el plan de creación de un ejército europeo y que, en su lugar, reclute un ejército de Alemania Occidental como parte de una gran alianza contra el comunismo. Calificó de "conglomerado intolerable e impracticable" la proyectada comunidad para la defensa de Europa, pero afirmó que son necesarias las tropas alemanas para defender a Occidente contra la agresión.

Recomendó De Gaulle una federación que su origen contaría con los seis países de la proyectada comunidad, a saber: Francia, Alemania, Italia, Bélgica, Holanda y Luxemburgo, pero a la que luego se incorporaría Gran Bretaña.

Sostuvo De Gaulle que el tratado de la comunidad para la defensa europea no puede conciliarse con la jefatura francesa de la Unión Francesa, y recalcó que la "indivisible" unión constituía la única neutralización posible de una dominación germana de la mitad occidental de Europa.

G. Pella se Encuentra en Turquía

Angora, noviembre 12 (UP). Llegó por la vía aérea, en visita oficial de cuatro días a Turquía, el jefe del gobierno italiano, Giusseppe Pella, que fué recibido en el aeropuerto por su colega turco, Adnan Menderes, el ministro de relaciones exteriores Fuat Koprulu, y otras personalidades gubernamentales.

Pella, que dijo a los periodistas que ha venido para devolver la reciente visita a Italia de elevados miembros del gobierno turco, manifestó: "las relaciones entre Turquía e Italia se afianzarán después de mi visita, y como consecuencia se estrecharán los lazos culturales y económicos entre ambos países.

Durante la visita, el jefe del gabinete italiano conferenciará con las autoridades turcas, según declaró, sobre cuestiones generales relativas a la seguridad del Mediterráneo y sobre las económicas.

Las esferas militares turcas comentan la visita diciendo que este gobierno no hará ninguna propuesta de mediación en la enconada disputa italo-yugoeslava sobre Trieste.

Pella hará una visita oficial al presidente turco, Bayar, y regresará a Italia el próximo día 18.

La Revista "Visión" Analiza el Problema de las Colonias En el Continente Americano

Nueva York, Nov. 12 (U.P). — La revista "Visión" en un artículo titulado "Colonias en América", que publica en su último número, trata la situación planteada en la Guayana Británica. Luego de pasar revista a los antecedentes, del caso y la visita del depuesto primer ministro de la Colonia, Cheddi Jagan, a Londres habla de las "perspectivas" y las repercusiones que puede tener el caso frente al problema del colonialismo en América.

"El asunto se tratará en Caracas —dice el artículo—, pero es muy posible que no ocupe el primer lugar en el temario de la conferencia. Aunque los latinoamericanos creen que el comunismo en la Guayana deriva de la condición de colonia de ese territorio —y que por eso es problema secundario— los Estados Unidos presionarán para que el comunismo ocupe el primer lugar".

TESIS LATINOAMERICANAS

"Cuando comience el debate sobre la Guayana, las tesis de los países latinoamericanos diferirán básicamente. La propuesta de Venezuela —que desearía anexarse al territorio colonial— no encontrará suficiente apoyo. El Brasil defenderá otro punto de vista. La Argentina incluirá el problema de las Malvinas, y se producirá una discusión de principios, interamericana, más bien que anticolonial. Guatemala volverá a establecer sus reclamaciones sobre el territorio de Bélice Las reclamaciones guatemaltecas son populares en América Latina, pero, como en los otros casos contribuirán a distraer la atención del problema específico de la Guayana".

PERSPECTIVA

"Es posible —dice más adelante el artículo— que, luego de interminables discusiones, la Conferencia de Caracas termine redactando un documento ambiguo contra el coloniaje en América"

Termina diciendo "Visión"; "en realidad, las verdaderas víctimas diplomáticas de este conflicto serán los Estados Unidos. Este país no quiere comunismo en la Guayana, no quiere herir a los ingleses y quiere estar de parte de la América Latina. Hace algunos días un diplomático latinoamericano comentó: "El problema de la Guayana seguirá llenando titulares de los periódicos, servirá de base a muchos discursos, pondrá en aprietos a la diplomacia yanqui y no se resolverá en Caracas ni en ninguna parte".

AVISOS ESPECIALES

MAX SCHNEEMANN
Sucesor
PRADO Nº 123 FRENTE HOTEL SUCRE

¡Oportunidad!

Juego de living todo forrado 5 piezas: Bs. 39.500.—

Horno eléctrica de mesa 110 v. con parrilla eléctrica "Westinghouse".

Roperos con luna 2 cuerpos

Radio "Telefunken" Bs. 48.000.—

Juego muebles para cocina

Escritorios con 4 y 7 cajones.

MONEDAS
Compramos monedas antiguas de cualquier país, pagando buenos precios. Colón, 132, segundo patio altos. 341028

VENDO CASA
Por motivo de viaje y sin intermediarios. Consta de dos departamentos y dependencias. Reconoce deuda bancaria. Entrega desocupada. Precio de ocasión, Bs. 2.500.000. Referencias: misma casa, Manzaneda N. 32. 15111

TEJAS
Las UNICAS fabricadas mecánicamente a vibración y con pinturas impermeables. No hay mejores tejas que las que fabrica la CIA. DE MATERIALES DE CONSTRUCCION. Avenida Camacho, Edificio Bernardo, segundo piso. Teléfono 5539. Correo Nº 557. 30111

VENDO CASA
Por Bs 3.800.000.— Riobamba 222. 10114

OCASION
Motivo viaje familia extranjera vende casa nueva residencial, dos departamentos amplios Av. Capitán Ustárez. Miraflores. Tratar: Comercial MOSCOSO CUELLAR. Comercio, 407. Oficina 10. 10115

VENDO
A precio de ocasión, casa dos departamentos de seis habitaciones, cocina, cuarto de baño, con patio, terraza y horno más un terreno de 300 metros cuadrados en la zona de San Pedro. Referencias: Sargento Tejerina 326. 8116

COMPRAMOS
Constantemente al contado, mercaderías varias, productos del país. CAMARA DEPARTAMENTAL DE MINERIA DE LA PAZ. Oficinas: Ingavi, 309, tercer piso interior. Teléfono 3343. Casilla correo 717. 10117

OCASION
Vendo, camión Studebaker modelo 51, perfectas condiciones Referencias: Murillo 514. 10118

CASAS
En la Avenida Saavedra hermosa casa de dos departamentos más un lote vendo precio verdadera ocasión. Casa en el Pasaje Pisagua de un departamento. En San Pedro, hermosa casa de cinco departamentos, vendo. Comercio, 420. Oficina 1. Teléfono 4139. 31111

CAMIONETA
Chevrolet 1951, media tonelada vendo o permuto con camión casi nuevo de unas tres toneladas. Diferencias se paga con terreno en Calacoto. Yanacocha 280. Teléfono 4478. 7118

CAMBIO
Camión Inter cualquier marca cambio con terreno Cochabamba 2.000 m2. sobre avenida. Dirección Z. Ricaldes Banco Central Cochabamba. 6118

"JEEP"
Vendo buen estado. Sucre, 362. 51110

SE COMPRA
Colorante vegetal amarillo. Yanacocha 914. 8118

LOTES
De terreno, en Seguencoma, vendo o cambio con camioneta, preferible nueva. Jenaro Sanjinés, 474 altos departamento 3. 51110

COLEMAN
Cocinas de dos tomaños vendo. Jenaro Sanjinés, 474, altos, departamento 3. 51110

VAGONETA
Renault modelo 1951, buen estado se vende. Referencias. Edificio Compañía Boliviana de Seguros. Oficina Nº 205. Teléfono 2803. 51110

SE PRECISAN
Colocadores de parquet. Referencias: Avenida 6 de Agosto esquina Belisario Salinas. Edificio en construcción. 71110

CAMIONETA
De 1|2 casi nueva, vendo. Jenaro Sanjinés, 474, altos departamento 3. 51110

FRIGIDAIRE
Precio bajo, vendo. Jenaro Sanjinés, 474, altos, departamento 3. 51110

BAÑO
Juego completo, vendo. Jenaro Sanjinés 474, altos, departamento 3. 51110

PIANO
Vendo urgente. Jenaro Sanjinés, altos, departamento 3. 51110

JEEP
Magníficas condiciones, vendo. Avenida Chile Nº 159 (Garage). 41110

SE VENDE
Radio General Electric, seis lámparas, tres bandas sintonizador automático, a batería, 6 voltios. Batería 17 placas nueva Wincharger 600 wts. 32 voltios, focos especiales. Teléfono 3069. 41110

DEPARTAMENTO
Necesito en contrato anticrético, doy hasta Bs. 300.000 con preferencia barrio Miraflores. Referencias: Teléfono 6568. 51110

CASA
Se desea comprar entre la Av. Buenos Aires Tumusla, Isaac Tamayo y adyacentes. Pago 1.500.000. Referencias: Final Bolívar Nº 666, buscar al señor Cirilo Núñez. 81110

POR VIAJE
Vendo, extraordinaria radiola alemana "Cuba" de hermoso bar, y cortinas. Ayacucho, 150. Oficina 3, tercer piso. 51110

CALCULADORAS
Compramos máquinas calculadoras eléctricas o de mano. Dirigirse a teléfono 2803. Edificio Compañía Boliviana de Seguros. Oficina Nº 205. 51110

CASA EN VENTA
O cambio con colectivo. Referencias: Calle Nataniel Aguirre, primer callejón. Referencias: Illampu, 414. 51110

ALQUILO
Departamento con teléfono, muebles de escritorio; comedor; living; calefón de lluvia. A media cuadra Plaza Abaroa en Av. Sánchez Lima, 857. Referencias: en la misma casa de 14 a 18. 41110

SE VENDE
Ropa, sombreros, carteras, zapatos de señora y caballero aspiradora, cafetera eléctrica estufas eléctricas, calentador de 150 litros, frigidaire Norge, cocina eléctrica muebles de cocina, closet cama, biblioteca, juego estorio, juego living, consultorio médico. Ver de 5 a 7 horas. 6 de Agosto, 611. Casa Dr. Vicchi. 101110

EN VENTA
Objeto para panadería. Referencias: Sagárnaga 382. 81111

SE COMPRA
Membrana para vitrola ortofónica de preferencia marca Victor. Dirigirse Ecuador 500. 31111

EN VENTA
Plymouth en perfectas condiciones, particular carrocería guinda, radio rueda auxiliar nueva. Referencias: Ecuador 633. Teléfono 6401. 31111

LLANTAS
Compro 1000 x 20 y 11 x 20, camión nuevo y frigidaire a kerosene. Para tratar Antonio Rojas L. Calle Nicolás Acosta 459. 31111

LOTES
Compro lotes de 1.000 a 5.000 m2 en Sopocachi, Miraflores, sobre calles. Pago al contado. Comercio, 420. Of. 1. Tel. 4139. 31111

AUTOMOVIL
Chevrolet 41 en perfecto estado cuatro puertas, vendo. Garage Unión Avenida Busch, 245. 31111

AUTOMOVIL
Chevrolet modelo 1952, nuevo, bien equipado, vendo. Comercio, 420. Oficina 1. Teléfono 4139. 31111

CHACARILLA
En Miraflores de 2.500 m2., cambio con camión o camioneta. Comercio, 420. Of. 1. Tel. 4139. 31111

URGENTE
Motivo viaje vendo automóvil Chevrolet 38. Referencias: Sagárnaga 405. 41111

ACEITE ESSO
En baldes, vendo. Precio rebajado. Garage Unión. Avenida Busch 245. 31111

OBRAJES
Vendo urgente 600 metros terreno. Referencias: Montes 736. 31111

THINNER
Vendo. Casa Colonial. Casilla 1500. 51111

MAQUINA
Flamante vendo. Graneros 426. 31111

"DILCO"
Tapicería decoraciones. Vende un juego de dormitorio estilo moderno. Precio razonable. Especialista en livings, camas turcas, arreglo toda clase del ramo. Yanacocha lado No. 659. 61111

VENDO LOTE
De 1.600 metros cuadrados en Calacoto, entre calles 18 y 19. Referencias: Teléfono 3225. 31111

VENDO CASA
Bien situada dos departamentos completos. Entrega inmediata. José Carrasco, Nº 130. (Miraflores). 41111

PROFESOR
Primaria y secundaria, clases domicilio. Avenida Busch, 160. Teléfono 6276. 41111

COMPRO CASAS
De un departamento, en Sopocachi, Miraflores pago al contado. Comercio, 420. Oficina 1. Teléfono 4139. 31111

AUTOMOVIL
Chevrolet, modelo 1951, casi nuevo, con radio, bien equipado, dos colores, vendo. Referencias: Batallón Sucre, 272. S. Pedro 51110

URGENTE
Compro aserradero circular con sierra de 50 pulgadas de dientes cambiables. Dirigirse a Murillo No. 596. Ferretería García. 51112

ALQUILO
Casa amueblada en Sopocachi. Muebles nuevos teléfono, garage, etc. Alfredo Ascarrunz. Teléfono 2679. 41112

VENDO
O cambio colectivo o camión, una casa situada en el primer callejón de la calle Nataniel Aguirre No. 48. Referencias:— Illampu 414. 31112

AUTOMOVIL
Por motivo de viaje, vendo automóvil en excelentes condiciones. Referencias en Villa Victoria, Virrey Toledo No. 54 o Paucarpata No. 27. 41112

AUTOMOVIL
Pantiac 1952 de lujo, vendo. Referencias: Isaac Tamayo, 633. 61111

URGENTE
Vendo motor pequeño a gasolina. Dirigirse: Avenida La Bandera, Nº 20. 41111

PLANCHADORA
Eléctrica completamente nueva vendo. Referencias: Evaristo Valle 22. Teléfono 5119. 21112.

MAQUINA
De coser completamente nueva, tipo Singer, vendo. Referencias: Evaristo Valle 22. Teléfono 5119. 21112.

VENDO
Por motivo de viaje comedor, living, radiola y radio. Ver de horas 9 a 2 p.m. Larecaja 133, Avenida Perú. 31112.

AUTOMOVILES
Vendo Chevrolet 1953, 1952, 1950 de cuatro puertas. Studebaker cupé 1950. Mercado 42, altos. 21112

VENDEMOS
Acción Golf Los Pinos. INTERBOLIVIANA. Loayza 53, altos. 41112.

OBSEQUIAMOS
Nuestros saldos, precios bajísimos. INTERBOLIVIANA Loayza 53, altos. 41112.

SE VENDE CASA
De dos departamentos, completamente nueva. Sin intermediarios. Reconoce deuda hipotecaria. Referencias: Ismael Vasquez 375. Teléfono 5873. 31112.

LOTES
En Los Alamos Obrajes, segundo puente, cualquier extensión, con facilidades. Lucas Jaimes, pequeño lote de 180 m2., vendo con facilidades. Comercio, 420. Oficina 1. Tel. 4139. 31111

AUTOMOVIL
Pontiac, casi nuevo, con radio, bien equipado tapices nylon nuevos, vendo. Referencias: Pedro García No. 145. 31112.

SE VENDE
Por motivo de viaje máquina de zapatería Singer 16—28. Dirección: Rodríguez No. 351. 31112

EN VENTA
Carrocería de volqueta. Referencias: Teniente Oquendo 329. 31112.

SE VENDE
Alcohol de Santa Cruz marca "La Victoria" de Benegas y Naim, al increíble precio de Bs. 9.000.— la jaba de 32 litros. Entrega a domicilio. Martín Kluger. Ayacucho No. 160. Teléfono 2130. Casilla 756. La Paz. 21112.

BICICLETAS
Para hombres y mujeres, triciclo y una máquina industrial, vendo. Chuquisaca 296 altos Sra. Emma. 41112.

VENDO
Escritorio grande y bicicleta para niños. Referencias: Pedro García No. 145. 31112.

SE ALQUILA
Casa junta en Obrajes. Referencias: Calle 8, No. 84. 21112.

OCASION
Automóvil Buick de lujo, para gente acomodada o diplomáticos, se vende sin intermediarios Bueno 245. 31112

Vendo Dos Mesas
Consolas. Vidriería CRISPIERI. Loayza 59. 21112.

VENDO
Cocina económica para leña, seis hornillas, semi nueva. horno eléctrico americano 110 v. Nicolás Acosta 418. Taller Mecánico. 21112.

VENDO
Una casa situada a media cuadra de la Avenida Buenos Aires. Consta de tres habitaciones modernas, sobre una extensión de trescientos metros cuadrados de terreno. Precio de ocasión, Bs. 1.700.000.— Referencias:— Avenida 6 de Agosto 764.. 81112

Auto de Ocasión
Citroen 1952 780.000. Mercado 42, altos. 21112.

ACORDEON
En venta. Referencias: Bazar Unión. Comercio No. 495. 41112.

COMPRO
Living. No interesa estado tapizado. Avisar teléfono 6948 de 2 adelante. 31112

OCASION
Se vende lámpara comedor, platafones, anafe, estufa kerosene esterilizador biberones, etc. Avenida Arce 842, fondo. 31112

RADIO PYE
11 lámparas, 11 bandas ensanchadas con pick—up 3 velocidades, se vende. Referencias: San Cristobal. Loayza 53. 21112.

LLANTAS
Nuevas, seminuevas compro 6.50 y 16. Ofertas: Calle Victor Eduardo 125. 31112.

CHEVROLET 52
Se vende o permuta con camioneta Chevrolet. Referencias: Teléfono 3441 o Capitán Ravelo 535. 31112.

COMPRAMOS
Estufa importada para leña y carbón. Teléfono 4156. 31112.

EUCALIPTOS
Vendo plantitas por millares. Teléfono 2668. 101112

VENDO
Automóvil Chevrolet, último modelo, recorrido 4.000 kilómetros. Potosí, 73. Oficina 5. 31112

AUTOMOVIL
Excelente estado, vendo. Juan de la Riva, 60 (lechería) de 9 a 12. 31112

AUTOMOVIL
En venta automóvil en perfecto estado. Placa particular. Ingavi, 575. 31112

VENDO
Radio Pilot precio ocasional. Referencias: Potosí, 463, Oficina 3. Señor Auza. 21112

MOTOR FORD
Nuevo 1|2 paquete, vendo. Referencias: Plaza Murillo, 298. 31112

CASA PEQUEÑA
Vendo en calle Luis F. Gemio, entre Corrales y Avenida Frías Referencias: Socabaya, Nº 255, altos. En las mañanas. 31112

CAMIONETA
G. M. C. de una tonelada, en perfecto estado, en venta. Referencias: Terminal. 61112

DE OCASION
Se vende juego comedor completo. Junín, 789, altos. 31112

PARA TIPUANI
Radio Zenith Transoceanic vendemos de ocasión. INTERBOLIVIANA, Loayza, 53, altos. 31112

ALQUILO
Departamento amplio e independiente. Referencias: Federico Zuazo, 426. 31112

CORTAPLUMAS
Manufactura alemana, varios tamaños, vendo. Avenida Camacho, 45, 3er. piso. Oficina 5. 21112

VAGONETA
Vendo poco uso. Héroes del Chaco 1.400. 21112

PRESTO DINERO
En primera hipoteca. Iruya, 25. 21112

VAGONETA
Vendo Weel - Drive, doble tracción. Héroes del Chaco, 1.400 (antes Busch). 21112

CAMION
Se vende un camión Fargo, modelo 40 por Bs. 180.000. Dirigirse Villa Victoria, Paucarpata, 35, cerca Cine Sucre. 41112

BATERIA
Delco 17 placas, nueva, vendo. Comercio, 470. Oficina 5. 21112

SE VENDE
Una máquina Singer, dos terrajas, radio parlante con micrófono de cristal. Referencias: América, 374. 41112

ARGUEDAS
Obras completas, doce tomos en pasta española, vendo. Potosí, 462. 21112

EN ALQUILER
Tres piezas independientes con o sin muebles, baño y hall (sin cocina). Referencias: San Salvador, 58. 31112

OCASION
Vendo una máquina de coser de pie, nueva y una máquina de escribir portátil. Referencias: Colón, 574, segundo patio. Teléfono 6363. 31112

US ENGLISH
Cursos individuales. Teléfono 4752. 51112

SOCIO
Capitalista necesito, con Bs. 500.000, negocio excelente en pleno funcionamiento. Referencias: Por carta R. I. T. esta imprenta. 31112

NIÑERA
Y cocinera con cama afuera, con buenos certificados, necesítase en Claudio Sanjinés, 133, altos. Miraflores. 31112

RADIO AUTO
Philco 7 lámparas potente vendo Bs. 45.000. Solamente estoy en casa desde 5 adelante. Calle Yanacocha, 336, tercer piso al fondo lado izquierdo última puerta busque por Ortega. Frente Tribunales. 31112

VENDO ESCOBAS
Llagaron escobas peruanas. Precio sin competencia. Mariscal Santa Cruz, 367. 31112

COMERCIAL
NUÑEZ ENCINAS. — Avenida Pando, 813, esquina América. Necesita dinero en préstamo, primera hipoteca; lotes, casa en cualquier zona de la ciudad; contratos anticréticos; compra y venta de vehículos, negocios en general. Trámite inmediato. Compro café. 31112

VENDO JEEP
Modelo 1951, bien equipado. Comercial Machicao. Yanacocha, 368. Teléfono 3243. 21112

SE OFRECE
En pensión familiar, pieza para empleados o estudiantes. Atención completa. Precios bajos. Fernando Guachalla, 74. 31112

COMPRO
Toda clase de objetos de valor, como son máquinas de coser, escribir, sumar, etc. Se recoge a domicilio. Operaciones en el acto llamar de 14 a 18 al teléfono 6948. 21112

SE VENDE
Coca en tambores. Precio rebajado. Referencia: Avenida 16 de Julio 188. Horas 14 a 15. 21113.

SE VENDE
Fábrica de Tejidos de Punto equipo completo. Referencias: Teléfono 5831. Horas 8 a 10 y de 12 a 15. 31113.

SE ALQUILA
Una habitación, pequeño hall y dependencias en casa moderna, a caballero solo o matrimonio sin hijos. Referencias: Ballivián 121. 21113.

VENDO
Pick—up, batidora, aspiradora eléctrica. Referencias: Avenida Iturralde 207, fondo segundo piso. 31113.

ROYAL
Vendo buen estado. Manzaneda 127. 21113.

LLANTAS
Nuevas 6.50 x 16 y 7.50 x 20, vendo. Potosí 73. Oficina 1. 21113.

OCASION
Vendo dos radios de dos bandas. Calle Murillo 270. 21113.

POR VIAJE
Vendo cocina eléctrica. living, colchón 2 plazas, etc. etc. Calle Pedro Salazar No. 333 (casa al fondo). 51113.

SE VENDE
Carrocería de estacas completa para camión de 5 toneladas. Issac Tamayo No. 638 Pasaje. 21113.

VENDO
Vitrina y sillas usadas. Jorge Saenz 98. 21113.

"GOSALVEZ"
Ofrece dos departamentos en anticrético, Bs. 600.000. — y 800.000.— a una cuadra de San Pedro, con todas las comodidades modernas. Una casa en Obrajes nueva y moderna, Bs. 4.500.000.— Lotes de terrenos Sopocachi Alto, Bs. 1.500.— y 2.500.— M2. Lotes de terreno Miraflores, Bs. 3.200.— y 4.000.— Un bonito lote de terreno en Achachicala, sobre avenida, precio ocasión Bs. 1.300.— M2. Plaza Murillo 413. Oficina 9. Teléfono 2794. 21113.

TELEFONOS
Dos líneas de ocasión instaladas, una en Miraflores y otra en Parque Rioshiño. "GOSALVEZ" Plaza Murillo 413. Oficina 9. Teléfono 2794. 21113

COCINERA
Con certificados, buen sueldo, para familia extranjera, necesítase cama adentro. Sra. Trenta. Avenida del Libertador 7. San Jorge. 31113.

VENDO
Verdadera oportunidad auto Chrysker modelo 46, Windsor seis cilindros, excelente estado. Referencias: Salinas Vega 50. Pura — Pura. 31113.

REGALO
Por bajo precio, radio ocho bandas; licuadora flamante; bicicleta; triciclo sin uso. Colón, 315. 51113

ALQUILO
Habitación amueblada con mucho sol en Avenida Argentina 207, segundo piso (esquina Villalobos). 31113.

TELEFONO
Vendo línea particular Miraflores y 2 aparatos sueltos. Referencias: Teléfono 3352. 21113.

VENDO CAMION
G. M. C., de cinco toneladas 1952. Referencias: León de la Barra, 689. 41113

VENDO
Balanza de mesa, dos tambores de gasolina más envases; cera de abejas; parafina en pasta y tacho grande de calamina galvanizazda. Referencias: Juan de la Riva, 271. 11113

DEPARTAMENTO
Sin intermediarios se da en contrato anticrético departamento por Bs. 350.000. Preferible matrimonio sin niños. Referencias: Yanacocha, Pasaje Aguirre, 222. 61113

CAMIONETA
Vendo Chevrolet media tonelada, modelo 1950, casi nueva. Verla: Mariscal Santa Cruz, Nº 263. 31113

LIVING
Se vendejuego, estilo francés. Precio de ocasión. Calle Tarija, Nº 235, primer piso. 21113

VAGONETA
Compro o permuto con camioneta nueva. Referencias: Abdón Saavedra, Nº 6. 11113

TELEFONO
Comercial, vendo. Referencias: Avenida 6 de Agosto, 554. De 10 a 12 y de 15 a 17. 21113

DISCOS
Ultimas novedades, Colón, 315. 51113

ALQUILO
Habitación, hombre solo, honorable. Teniente Oquendo, 35. 41113

SE VENDE
Una cocina económica. Referencias: Genaro Sanjinés, 790. 21113

LLANTAS
Se ofrece cambiar cuatro llantas pantaneras completamente flamantes y una de auxilio, números 600 x 16 con cuatro llantas nuevas 650 x 16. Mayores detalles teléfonos 3738 y 5832, de horas 12 a 14. 31113

APRENDA BAILES
Profesor Cervantes. Cisneros 20, esquina Romero Saavedra. Miraflores. 41113.

SE VENDE
Una caja registradora y una caja fuerte. Mercado, 262. 101113

EN VENTA
Lote de maquinaria. Un torno 2,20 de punta 23 pulgadas volteo; un cepillo 45 centímetros de empuje; transmisiones con descansos y poleas; un motor 5 H. P. Siemens, Bs. 850.000. Referencias: H. B. Casilla 77. Cochabamba. 31113

VENDO
Biblioteca de roble, dos veladores, juego de cuiertos de 48 piezas. Coroico, 235. 21113

PIANO
Alemán, marca Feurich, en buen estado, se vende. Avenida 20 de Octubre, 927, interior, altos. 31113

VENDO RADIO
Nueva marca Stewart Warner, cinco lámparas, para pick-up. Yanacocha, 870. Sr. Pinaya o teléfono 3200. Horas oficina. 11113

RADIOS
"Paillard" y "De Wald", vendo. Teléfono 2619. 21113

OLLAS
Presión, vendo. Teléfono 2619 21113

DEPARTAMENTO
Amueblado en Buenos Aires (Argentina) vendo o permuto con propiedad en La Paz. Teléfono 2619. 21113

CASA
Con terreno, vendo o permuto con vehículo. Teléfono 2619. 21113

LAVADORA
Eléctrica, vendo Teléfono 2619 21113

REGISTRADORA
Eléctrica "National" nueva, vendo. Teléfono 2619. 21113

Máquina Coser
Eléctrica vendo. Teléfono 2619 21113

CAMIONETA
Vendo Fargo, modelo 1940 capacidad media tonelada, perfecto estado. Referencias: Plaza Sucre, 266. 31113

TERRENOS
Y casa vendo. Sagárnaga, 37. Teléfono 3512. 11113

LICUADORA
Dos velocidades, en vena. Referencias: Avenida Camacho, 314. Cajera. 31113

RADIOLA
Dos velocidades, en venta. Re comprar. Braun, Nº 2, final Colón. 31113

Vendo Lámparas
Para radio, saldo de fabricación 35L6, 50L6, 6SK7, 12SQ7, 6V6, 6SG7, 6K6, 6U5, 6AB5, 80 y otros más, a precios bajos. Ver y tratar en la calle Miguel de Cervantes, 386, a una cuadra de la parada de colectivos Nº 2. (Sopocachi). 11113

VENDO
Vendo urgente por viaje, una radio inglesa, corta y larga, batería y corriente, portátil; radio para automóvil inglesa, onda corta y larga cuatro bandas; licuadora sin uso dos velocidades corriente 110; un lavaplatos para cocina de porcelana, importado. Calle Miguel de Cervantes, 386, una cuadra parada colectivo Nº 2 (Sopocachi). 11113

Machihembrado
De pino americano escogido, se vende. Otero de la Vega, Nº 477 (Antes Pilcomayo). 41113

Bs. 400.000
Necesítanse urgente, préstamo con garantía de inscripción preventiva de camión nuevo en Tránsito. Buen interés. Referencias: Loayza, 53. Oficina 1. 21113

MUNDOS GEMELOS

ORQUESTA
Rítmica Menezes, ameniza fiestas, reuniones sociales. Precios módicos. Yungas, 36. 21113

ESCOBAS
Nacionales, hechas en Santa Cruz, al precio de 260 cada una, a partir de diez escobas, entrega a domicilio. Pedidos a Martín Kluger. Ayacucho, Nº 160. Teléfono 2130. Casilla 756. La Paz. 21113

INGLES USA
Preparación intensiva. Teléfono 4752. 41113

POR VIAJE
Se venden: living, comedor, estado flamante. Referencias: Calle Rosendo Villalobos, Nº 2, de 16 a 18. 31113

SE VENDEN
Muebles de comedor, dormitorio, living, colchones Simmnos y otros en Federico Zuazo, 453, atiendo de 15 a 19 horas 31113

VENDO
Ropero con luna, peinador con luna, muebles, discoteca y otros Hermanos Ballivián, 185 altos, San Pedro, cualquier hora y día. 31113

STATION WAGON
Chevrolet, modelo 1952, nueva con poco recorrido, se vende. Referencias: Teléfono 6674. 21113

OCASION
Vendo juego Morris cinco piezas; vitrina y sillas de comedor; cocina a leña; teléfono; ropa de mujer, cepillos de lustradora eléctrica; triciclo; cortinas. Referencias: Abdón Saavedra, Nº 6, entre Landaeta. 11113

EN ALQUILER
Familia reducida desea tomar en alquiler departamento tres o cuatro habitaciones, preferible zona norte o San Pedro. Teléfono 4443. Señor Vargas. 31113

RAY BAN
Nuevos de ocasión, se venden. Referencias: Teléfono Nº 2597. 21113

SE VENDEN
Cien acciones de Cervecería; cortadora de pastos; baúl ropero; tanques agua caliente. Av. 20 de Octubre, 851. 41113

SE CANJEAN
Llanta nueva 760 x 15 con 710 x 15. Referencias: Carlos Montenegro "CIBO". 31113

AUTOMOVIL
De Soto 51, 6 cilindros, caja corriente, poco uso vendo. Jenaro Gamarra esquina Cisneros, 60 (Miraflores)). 51113

DE OCASION
Se venden: tres lotes de terreno en Villa Copacabana, calle Venecia, a dos cuadras del colectivo 9. Títulos saneados. Referencias: Sr. Salazar, calle Ayacucho, 257, tercer piso. 31113

POR VIAJE
Vendemos: vestidos norteamericanos, cochecito convertible para bebé; corralito; bañadera; secador eléctrico de cabello; tostadora eléctrica; wafflera; estufas eléctricas; lámparas; revistas norteamericanas; vasos; fuentes y otros. Precios de urgencia. Muñoz Reyes, Nº 9 (detrás Hospital Militar). 21113

PARA SEÑORA
Traje de mantas colán y botas Nº 37 inglesas, sin uso. Avenida 20 de Octubre, Nº 851. 41113

BUSCO SOCIO
Persona emprendedora y con visión, con capital 2.500.000 necesito para formar sociedad en negocio seguro y lucrativo. Buscar al señor R. Rodríguez B., todos los días hábiles, de 11 a 12 en Mercado, 315. Oficina 1. 101113

SE VENDE
Cocinita eléctrica de dos hornillas, anafe de kerosene, sillones para jardín, damajuanas vacías, plantas para jardín. Federico Zuazo, 441 (puerta grande). 11113

GESUCHT
Fuer Cochabamba alleinstehende Dame zur Fuehrung eines Haushaltes und Krankenbetreuung gesucht. Vorzustellen von 3 bis Uhr. Calle Mercado, 315. Oficina 13. 21113

LOTE
En Sopocachi, bien situado, tres frentes, vendo o permuto por automóvil o colectivo. Llamar: Teléfono 4402. 21113

VEHICULOS
Automóviles: Opel 1952, Chrysler 1951, Studebaker 1951 Nash 1948; camioneta Chevrolet 1938. vendo. Camacho, 45, 1er. piso Oficina 3. 11113

DEPARTAMENTO
Amueblado, casa flamante, alquílase a matrimonio sin niños. Miguel de Cervantes, 386. Sopocachi, 10 - 12, 3 - 6. 21113

ALQUILO
Departamento amplio, dos dormitorios, sus dependencias, garage, terraza y jardín. Referencias: Teléfono 5996. 21113

ISRAEL Y ARABIA SE ACUSAN EN RELACION A LOS REFUGIADOS

Naciones Unidas, noviembre 12 (UP). Israel y Arabia Saudita se acusaron mutuamente en las Naciones Unidas en relación con la disputa sobre los refugiados de Palestina.

El delegado de Israel en la comisión política especial Arthur Lourie, dijo que su país estaba dispuesto a pagar compensación a los árabes, pero que no podía aceptar la repatriación de los refugiados a Palestina.

Lourie Dejanin de Arabia Saudita, reiteró el caso formulado por otras naciones árabes, en el sentido de que Israel es el único responsable de la suerte de 870.000 refugiados árabes de Palestina y que su repatriación es la única solución del problema.

Lourie contestó que los propios estados árabes habían alentado a los refugiados a salir de Palestina durante la guerra Arabe — Palestina., y que esos países se negaron después a repatriarlos

Laurie dijo que debieron seguir el ejemplo de Israel, que acogió a los refugiados judíos de todas partes del mundo.

La negativa de la repatriación de los refugiados árabes significaría, en estos momentos, admitir en el seno de Israel a una población hostil.

MAQUINAS
De coser Singer y tipo Singer, vendo excelente estado. Avenida Camacho, 18, primer piso. 11113

COCINA
Alemana EGA flamante vendo. Av. Camacho, 18, primer piso. 11113

CALENTADOR
De baño Westinghouse 52 galones, flamante, vendo. Avenida Camacho, 18, primer piso. Teléfono 3027. 11113

COMPRO
Radio, radiola, pick-up, máquinas de escribir, coser, calcular; cocina y refrigeradores. Av. Camacho 18, primer piso. Teléfono 3027. 11113

URGENTE
COMPRO AUTOMOVIL O CAMIONETA, buen estado. Av. Camacho, 18, 1er. piso. Teléfono 3027. 11113

RADIO Y PICK-UP
Vendo radios pequeña y grande, excelente estado. Pick-up 78 revoluciones. Avenida Camacho, 18, primer piso. 11113

DISCOS
De música bailable, excelente estado, vendo. Av. Camacho, 18, primer piso. 11113

MAQUINAS
De escribir portátil y escritorio, vendo. Av. Camacho, 18, primer piso. 11113

CASAS
Una en pleno centro, de renta; otra Sopocachi, vendo. Camacho, 45, 1er. piso. Oficina 3. 11113

ALAMBRE
Tejido, vendo Bs. 5.750.— rollo. Camacho 45, 1er. piso. Of. 3. 11113

RADIO
Vendo. Camacho, 45, 1er. piso. Oficina 3 11113

HERRAMIENTAS
Y materiales para mecánica, vendo. Camacho 45, 1er piso. Oficina 3. 11113

NECESITO
Obrera que sepa coser a máquina, y un chico. Rodríguez, 243. 21113

CAMION
Studebaker particular, vendo. Riobamba, 27. 31113

COLECTIVO
Chevrolet, moderno, vendo. Riobamba, 27. 31113

OCASION
Vendo espejos dorados importados y frigidaire. Ravelo, 638, puerta reja. 21113

COMPRAMOS
Motor de luz a gasolina 2 Kw. Comercio, 544, Oficina 6. 31113

VENDEMOS
Juego de baño. Comecio, 544. Oficina 6. 31113

COMPRO
Automóvil moderno, perfectas condiciones, preferible últimos modelos. Camacho, 45, primer piso Oficina 3. 11113

AUTOMOVIL
1938, vendo. Camacho, 45, primer piso. Oficina 3. 11113

CAMION G.M.C.
Buen estado, compro. Camacho 45, primer piso. Oficina 3. 11113

BOTELLAS
Vacías de cerveza, se venden. Teléfono 4402. 21113

Se Abogó en la O.N.U., por la Equidad Entre Los Precios de Materias Primas y Productos

Naciones Unidas, Nueva York, 11 (UP). Perú y Méjico expresaron hoy sus puntos de vista respecto a la cuestión de la creación de una entidad financiera internacional (EFI) durante el debate general en la Comisión Económica y Financiera.

El Dr. Mario Ramón Beteta, delegado de Méjico, se expresó en contra de todo intento de crear un Código Internacional de Inversiones y en favor de la estabilidad y equidad entre los precios de las materias primas y los productos manufacturados en el intercambio comercial internacional.

El delegado del Perú, José Antonio Encinas, expuso una serie de enmiendas (que quizá sean presentadas conjuntamente con el grupo árabe) Arabia Saudita, Egipto, Indonesia, Irák y Pakistán) destacando que el Banco Internacional de Reconstrucción y Fomento debe conceder alta prioridad a las actividades encaminadas al establecimiento de la E.F.I.

ENMIENDA PROPUESTA

La comisión tiene también ante sí una enmienda presentada por cinco países (Bélgica, Dinamarca, Noruega, Suecia y Estados Unidos), en la que se pide la eliminación del considerando tres de la propuesta original, que se refiere a la creación de condiciones favorables conducentes a desarrollar entre los Estados Miembros, relaciones comerciales recíprocas más liberales y a ajustar cuando sea posible cualquier desequilibrio existente en las relaciones de intercambio y los pagos entre los países altamente desarrollados y los insuficientemente desarrollados, para que estos últimos puedan disponer más fácilmente de fuentes de capital adicional.

El doctor Beteta analizó los tres problemas fundamentales de que trata el proyecto de resolución de los ocho países, afirmando que están íntimamente ligados entre sí, pero reconociendo al mismo tiempo que sería conveniente eliminar alguna de las tres partes, pero no la tercera que trata de la libertad del comercio internacional.

AFLUENCIA DE CAPITALES

Acerca de los otros dos problemas, crear la EFI y buscar diversos métodos para incrementar la afluencia de capital privado extranjero, el doctor Beteta manifestó que este último medio para el financiamiento del desarrollo económico de los pueblos poco desarrollados no constituía la manera más viable y que el esfuerzo debía concentrarse tal como se hizo en Méjico, en las empresas públicas.

Al analizar el punto tres de la propuesta que se refiere a crear condiciones favorables en el comercio internacional, el delegado mejicano declaró:

"Resulta contradictorio pedir a las zonas subdesarrolladas por una parte, que apoyen su desenvolvimiento en sus recursos domésticos y por la otra negarles la oportunidad de efectuar un intercambio equitativo de lo que producen por lo que necesitan adquirir".

El doctor Beteta se refirió luego al punto dos de la propuesta en el que se reconoce la importancia de encontrar medios de estimular la corriente de capitales privados extranjeros a los países insuficientemente desarrollados y en el que después "se pide que el análisis que está preparando el secretario general, sea examinado por el Consejo Económico y Social, con miras a recomendar medios eficaces de poner más fácilmente dicho capital a disposición de aquellos países".

ADVERTENCIA DE MEJICO

A este rspecto el delegado mejicano declaró que si la interpretación de dicho párrafo era en el sentido de prejuzgar la idoneidad de un medio particular para la promoción del desarrollo económico, "esto es, de un código internacional de inversiones, mi delegación según la mayoría de los delegados de los países poco desarrollados, la enmienda de los cinco países no será aprobada porque significaría un paso atrás en lo que se ha avanzado respecto al fondo de la cuestión.

La comisión no se reunirá hasta el próximo lunes, en cuya sesión tratará las propuestas revisadas y las enmiendas, así como también la nueva enmienda que presentarán los países del grupo árabe.

TERRORISTAS EN KENYA

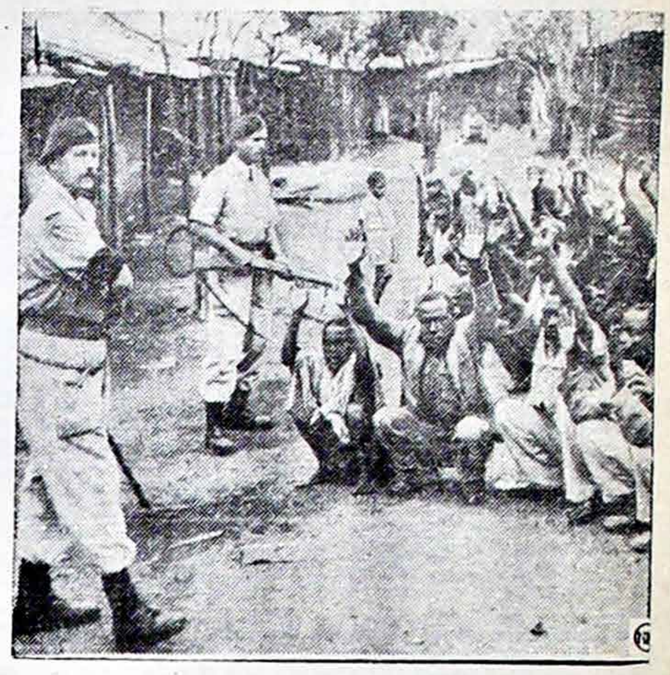

UN POLICIA MILITAR BRITANICO APARECE VIGILANDO A un grupo de nativos de Kenya, mientras sus compañeros catean las casas en busca de terroristas Mau Mau.

Existe la Posibilidad de que la Comisión de Repartición Interrogue a los Prisioneros

Panmunjom, 11 (USIS). El presidente de la Comisión de Repatriación, compuesta por cinco naciones, indicó hoy que las explicaciones formales a los prisioneros comunistas chinos y norcoreanos llegarán a un fin a menos que los interrogadores comunistas cesen sus tácticas dilatorias.

Indicó también que en su caso de que el proceso de las interrogaciones fracasara completamente, la Comisión establecerá su propio sistema de interrogatorios para cada prisionero individual a fin de garantizarle sus derechos.

El general K.S. Thimayya presidente de la comisión y jefe de la delegación de la India, manifestó a los periodistas que estaba convencido de que los demás prisioneros seguirían las tácticas de los del campamento 22 y se negarían a asistir a las sesiones de interrogación a menos que los comunitas alteren sus métodos.

UNICA SOLUCION

Dijo que él, como jefe de la delegación de la Judía no podía ver ninguna solución al estancamiento a no ser que los comunistas aceptaran completar el interrogatorio de un grupo entero de quinientos prisioneros por día. Puso en claro que el Comando Unido no podía hacer nada para influir en los prisioneros respecto a su opinión de que los métodos de examinación comunistas eran a la vez inhumanos y coercitivos.

Thimayya advirtió que la única manera en que la comisión podía satisfacer las demandas comunistas para realizar las sesiones con los prisioneros en determinados campamentos, sería mediante el uso de la fuerza. Subrayó que cualquier acción de tal naturaleza tendría que ser tomada con el consentimiento de la totalidad de las cinco naciones que componen la comisión.

Si bien los miembros polaco y checoeslovaco de la comisión han alentado tales tácticas — señaló— los miembros indio, sueco y suizo de la misma se han mostrado reacios a emplear la fuerza bruta, tal como lo exigieron los comunistas.

Se Insiste en la Necesidad de Escuchar a Truman en el Sensacional Caso H. White

Por REX CHENEY.

Wáshington, noviembre 12.— La Comisión de la Cámara de Representantes que investiga las actividades subversivas se mantuvo firme en sus propósitos de interrogar a Harry S. Truman sobre el ruidoso caso de Harry Dexter White, a pesar de que el presidente Eisenhower declaró hoy que fué un error enviar al ex-primer mandatario una citación forma.

Mientras todo el país observa con hondo interés el desarrollo de este asunto, que ha cobrado proporciones sensasionales, el ex presidente dijo hoy, a un amigo que lo visitó en Nueva York que vendrá el viernes a Wáshington a responder públicamente a las "personas nacidas fuera del himeneo" que lo han acusado.

Su ex-secretario de Estado, James F. Byrnes, actualmente gobernador de Carolina de sur, se negó en cambio a aceptar a citación similar que le fuera entregada ayer, diciendo que, como jefe de un estado soberano, no podía reconocer el derecho de la comisión a ordenarle que saliera de su territorio. Sin embargo Byrnes ofreció responder a cual quier pregunta que tuviera que hacerle la comisión, por escrito o personalmente, en Columbia, la capital de su estado.

CITACIONES FORMALES

El presidente Eisenhower dijo en una conferencia de prensa en Wáshington que su procurador general (Secretario de Justicia), le había comunicado que se habían enviado citaciones formales a Truman y al ex- Secretario de Justicia y actual Juez de la Corte Suprema Tom C. Clark. Dijo que no podía creer que Truman hubiera protegido a sabiendas a un espía soviético.

Brownell ha acusado a Truman de haber ascendio a Harry Dexter White a director del Fondo Monetario Internacional a pesar de haber sido informado previamente por la oficina federal de investigaciones de que White era un espía soviético.

El dibujante Harry Hirschfield, que visitó hoy a Truman en Nueva York, dijo que el expresidente le había declarado quese presentaría a la Comisión Parlamentaria. "Es mejor que la comisión esté allí a la hora fijada, porque yo sí que voy a estar", habría dicho Truman Anteriormente, el ex-mandatario había dicho a los periodistas que los que le acusaban de haber protegido a un espía soviético eran unos "snollygosters", añadiendo que esta era una palabra que se usaba en el sur para denotar a las "personas nacidas fuera del himeneo".

UNA DECLARACION

Por su parte, el senador Joseph Mccarthy, que viene realizando investigaciones sobre la infiltración comunista, declaró que Eisenhower sólo se estaba "portando como caballero" al decir que no creía que Truman hubiera protegido a sabiendas a un comunista, para añadir que, en su opinión, Truman hizo lo que hizo en el caso de White "deliberadamente, a sabiendas y sin preocuparse de los intereses del país".

Mientras tanto, varios altos dirigentes republicanos temen que la citación enviada a Truman resulte un arma política de doble filo, convirtiendo al exmandatario, según dijo uno de ellos, en "un mártir".

La Comisión Parlamentaria tiene citado a Truman y a Clark para el viernes, y a Byrnes, el mayor general Harry H. Vaughan, ex-edecán militar de Truman, y el secretario de Justicia ayudante T. Lamar Caudle, para mañana.

Velde dijo hoy que por ningún motivo resistirá de sus propósitos y recalcó que Truman, "en la actualidad, no es más que un ciudadano cualquiera". Añadió que consideraba "esencial" para la investigación que Truman, Clark y los demás citados comparecieran personalmente ante la comisión.

SE RECORDO EN E. U. A LOS CAIDOS EN LA 1ª GUERRA MUNDIAL

Washington, Nov. 11 (U.P). — El presidente Eisenhower asistió hoy la ceremonia que se realizó en el cementerio nacional de Worlington en memoria de los caídos en la primera guerra mundial. De pie, y descubierto ante la tumba al soldado desconocido, guardó un minuto de silencio, mientras una brisa suave agitaba las banderas en el aire frío de la mañana otoñal.

A las 11 y un minuto las bandas militares rompieron el silencio y el presidente se adelantó para colocar una ofrenda floral en el cenotafio de mármol "donde descansan en honrosa gloria los restos de un soldado norteamericano conocido solo por Dios".

Entretanto, en todo el territorio del país ceremonias similares señalaron el fin de la primera guerra mundial, hace 35 años. Veteranos de las dos últimas guerras realizaron desfiles, y parientes de las víctimas depositaron ofrendas de flores en los cenotafios de diversas ciudades y las tumbas de muchos cementerios. Dirigentes políticos y jefes de estados pronunciaron discursos.

Holanda y Argentina negocian un amplio convenio comercial

Buenos Aires noviembre 11.— (UP).— La misión comercial de Holanda realizó ayer otra conferencia con las autoridades argentinas. En ella los negociadores consideraron la lista de productos que Holanda exportará a la Argentina bajo los términos de un nuevo acuerdo comercial entre los dos países.

Búscanse Metales y Restos Arqueológicos en la Vasta Prov. de Orense, España

Orense, Nov. 11. — Las investigaciones que se proyectan en la laguna Antela en Ginzo de Limia, de esta provincia, en busca de minerales que, al parecer, abundan allí, tales como el estaño, wolframio, rutilo y titano, así como metaloides como caolín, azufre y micas, cree que deben simultánearse con investigaciones arqueológicas el arqueólogo don Florentino López Cuevillas, en un artículo que acaba de publicar. Destaca la importancia de que éstas se lleven a cabo, porque hay fundamentos para suponer que se lograrían descubrimientos importantes en relación, sino directamente con las muchas leyendas que circulan en torno a aquella laguna, si acerca de los remotos habitantes de la comarca. Aunque es difícil creer que el antiguo lago Beón —la laguna Antela— haya servido de asiento a palafitos semejantes en magnitud y riqueza de expolios a los de Suiza y del Norte de Italia, parece evidente, en cambio, la existencia de grupos de población establecidos en los tremendales palustres, al parecer desde la época megalítica de Galicia. Agrega que ha sido hallada en terrenos inmediatos a la laguna una serie bastante numerosa de montones de tierra iguales en su forma a las sepulturas que en gallego se denomina "Mámoas", cada una de las cuales encierra una especie de cista de reducido tamaño, del tipo de las llamadas cista no megalíticas, y a otros tipos de enterramiento por incineración. Termina diciendo que la laguna Antela tiene un subido interés arqueológico y las investigaciones pudieran llegar a mostrar el alcance de los hechos que llevaron a Limia a los paladines de la Corte bretona, y aún de la ciudad de Antioquía, que se supone sepultada allí por un terremoto.

Guatemala no Reanudará Relaciones Diplomáticas Con el Gbno. de Franco

Guatemala. noviembre 11 (UP).— El canciller, Dr. Rafael Osegueda desmintió las informaciones que aseguraban que el gobierno guatemalteco proyectaba reanudar sus relaciones diplomáticas con España, república Dominicana, Perú y Venezuela.

El órgano del gobierno "Diario de Centro América informó al respecto: "Guatemala ha mantenido una postura digna y valiente respecto al fascista y dictador hispano, que ha llevado el luto a miles de hogares españoles".

Carlos Lleras Restrepo alabó la personalidad de la nación mejicana

Bogotá, noviembre 11. (UP).- "Méjico es la nación de personalidad más fuerte y definida de América" dijo Carlos Lleras Restrepo miembro de la dirección liberal, en las primeras declaraciones que formuló después de su llegada al país, el 17 de octubre.

Lleras Restrepo se redicó en Méjico, donde aún está su familia, desde el 6 de septiembre del año pasado, cuando fué incendiada su residencia.

"Guardo de Méjico un sentimiento de gratitud imborrable. Mi familia y yo encontramos allí asilo generoso y cordial. Admiro con profunda sinceridad al país mejicano y a su pueblo.. esa es la nación más fuerte y definida y quizá la que más clara conductora de su destino", declaró Lleras Restrepo al ser indagado sobre su opinión de Méjico.

MARIE DIONNE, HOY Y AYER

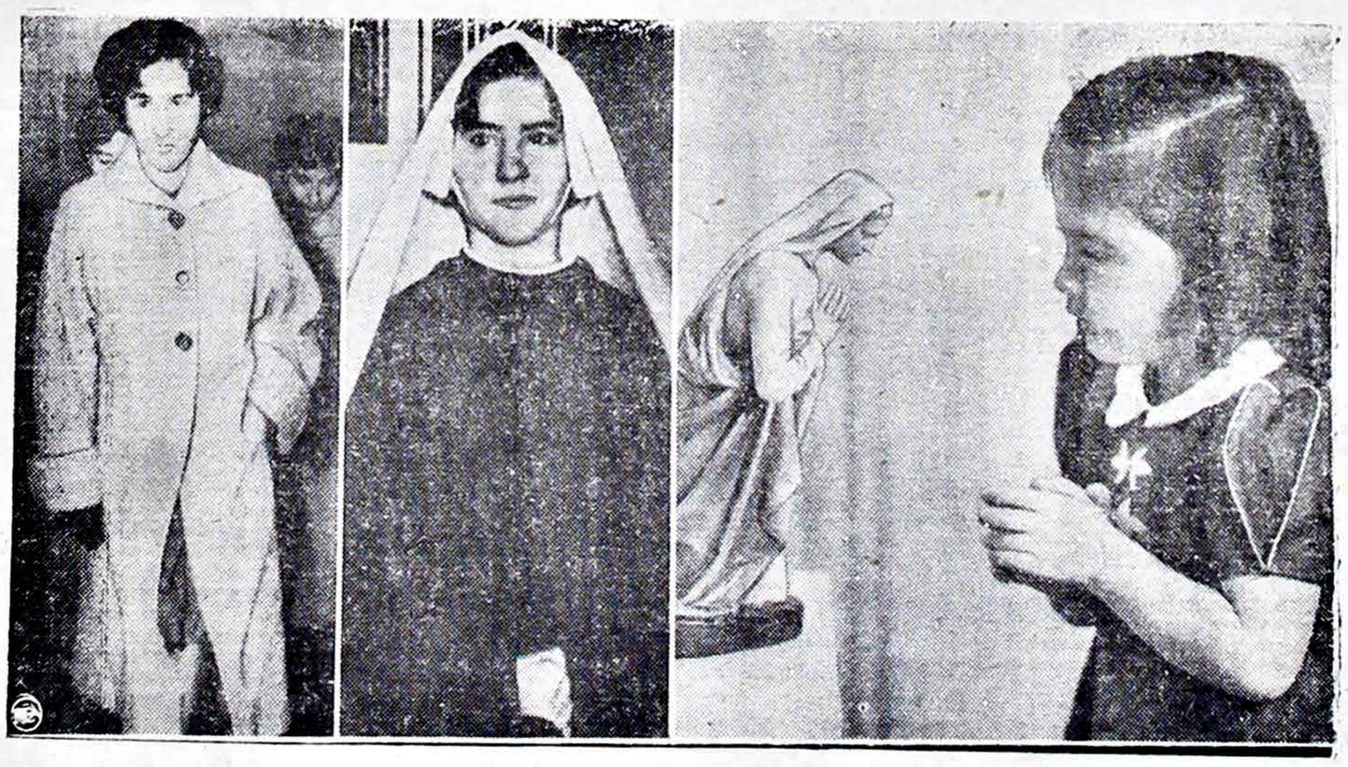

MARIE DIONNE, LA PRIMERA DE LAS FAMOSAS QUINTUPLES QUE SALE DE LA FAMILIA, APARECE ENTRANDO AL CONvento de las Hermanitas de Santísimo Sacramento en la ciudad de Quebec, Canadá (foto izquierda) después de haberse despedido de dos de sus hermanas quintuples, Cecile y Annette (izquierda y derecha al fondo). Más tarde, al centro, posó con su hábito. Hace 16 años cuando Marie solamente contaba tres años, fué retratada rezando frente a una estatua de la Santísima Virgen en su casa de Callender, Ontario.—

DOCUMENTO DIGITALIZADO GAMLP

LOS MOTINES DE TRIESTE

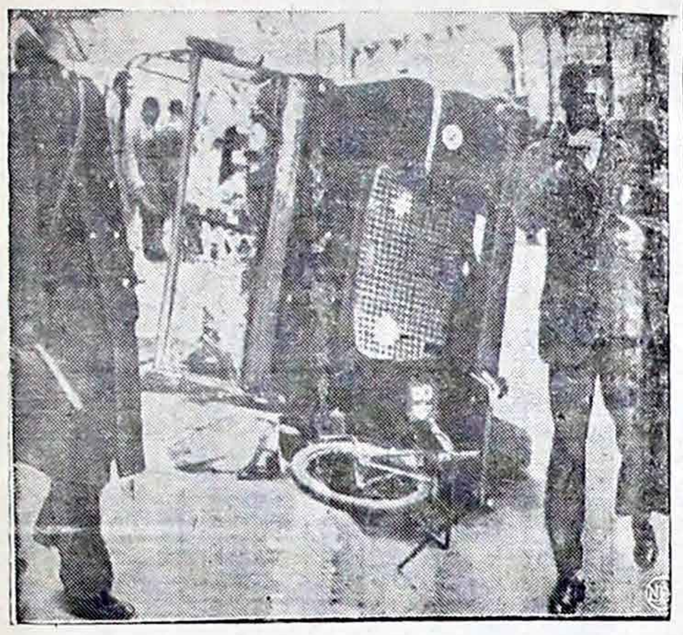

UN POLICIA APARECE PARADO JUNTO A UN "JEEP" QUE fué volcado por los estudiantes amotinados de Trieste. Los motines duraron cinco horas y la policía tuvo que usar agua y gases lacrimógenos. Tres estudiantes fueron muertos y 12 más de los amotinados resultaron heridos.

Sugiérese que EE. UU. Ayude a Europa a Liberarse de la Actual ayuda Norteamericana

París, Nov. 11 (U.P.). — La comisión Randall, que se encuentra en Europa para realizar investigaciones sobre el Comercio Exterior de los Estados Unidos con vistas a reformar la política aduanera de la Unión, escuchó hoy de labios de los europeos que los Estados Unidos podrían hacer importantes contribuciones para lograr que el viejo mundo se independizara de la ayuda norteamericana.

Jean Monnet, presidente de la alta autoridad del Plan Schumann de fusión de las industrias del carbón y el acero, encabezó la lista de políticos europeos que aparecen ante la comisión norteamericana. El ministro del Tesoro de Gran Bretaña, Richard A. Butler, ha accedido a comparecer mañana ante la comisión del presidente Eisenhower. El ministro británico ha recalcado que aparecerá ante la Comisión en su carácter de "individuo" y como presidente interino de la Organización de Cooperación Económica Europea, más bien que como vocero británico.

La Comisión, encabezada por Clarence B. Randall ha pasado ya dos días en esta ciudad escuchando el testimonio de altos diplomáticos norteamericanos y funcionarios norteamericanos de la ayuda al exterior. Pero, hoy comenzaron a prestar testimonio los europeos.

CONSEJOS UTILES

Uno de los diplomáticos continentales declaró: "Los europeos tienen el propósito de decir algunas cosas útiles que la comisión Randall debe oír". Algunos informantes, que presenciaron las audiencias de la comisión dicen que las declaraciones de los europeos giran alrededor de la idea de que mientras Europa comienza a ayudarse a sí misma, los Estados Unidos podrían ayudarla disminuyendo las barreras a la importación y los trámites aduaneros excesivos, sobre las mercaderías europeas que se envían a los Estados Unidos.

También se presentó a testiguar Lord Ismay, que ocupa el cargo el de Secretario General de la Organización del Tratado del Atlántico Norte, quien habló sobre la importancia de una sólida economía para una sólida defensa. La comisión Randall, que tendrá que elevar su informe en el próximo mes de marzo, escuchó también a dos de los más altos funcionarios de la OTAN, el belga barón Snoy, presidente de la Junta de Comercio de la OTAN y el francés Pierre Calvet, vice presidente de la Junta Ejecutiva de la Unión Europea de Pagos.

Periodistas venezolanos fueron agasajados por la U. P. en Nueva York

Nueva Yory, noviembre 11. — (UP). Los periodistas venezolanos que se encuentran en Nueva York, fueron agasajados hoy por la United Press Associations con un coctail.

Hicieron los honores el presidente de la United Press High Baillie, los vicepresidentes Joseph Jones y Jack Bisco y otros jefes y miembros del personal de la sección latinoamericana de la agencia noticiosa. El agasajo tuvo lugar en el University Club, en la Quinta Avenida de Nueva York con este acto se cerraron las actividades del día del grupo visitante, que por la noche fué invitado por la Pan American World Airways a un "show" en el centro de la ciudad.

Los periodistas venezolanos concurrirán mañana a una sesión de la asamblea general de las Naciones Unidas, donde serán atendidos por el Secretario General Adjunto Behjami Cohen. El embajador venezolano ante la organización mundial, Santiago Pérez Pérez, les ofrecerá un almuerzo en los salones de la U.N.

Por la tarde visitarán el Rockefeller Center cuyo presidente les ofrecerá un cocktail. El regreso está fijado para el viernes a las 9 a.m.

HALAGASE EN EE. UU. A LA ESPOSA DEL PRESIDENTE CUBANO

Wáshington, noviembre, 11.— (UP). La secretaria social de la esposa del presidente Eisenhower anunció que la Sra. Eisenhower ofrecerá un té el miércoles próximo a la esposa del presidente cubano general Fulgencio Batista.

La primera dama de Cuba debe llegar a esta ciudad el próximo lunes antes de dirigire a Nueva York.

Según la información suministrada por Mary Janes Mccaffree, secretaria social de la primera dama norteamericana, la señora de Batista ofrecerá a la Sra. de Eisenhower, durante el té, una condecoración en nombre de la Cruz Roja cubana. El té será ofrecido el miércoles a las 4.30 de la tarde en la Casa Blanca.

El Llamado "Plus Familiar" Es un Acierto de la Política Social del Gobierno Español

Madrid, 12.— El Plus de Cargas Familiares que también se conoce por el simple nombre de "Plus Familiar", establecido mediante la orden ministerial de fecha 29 de marzo de 1946, a través de su articulado recoge una serie de normas encaminadas a encauzar el Plus Familiar y las que representan dentro de la Legislación Social Española, un gran avance, proporcionando a los trabajadores importantes beneficios económicos.

Este Plus Familiar no puede considerarse como un aumento de salarios. La finalidad del Plus es muy distinta y diferente, tendiendo a proporcionar ayuda a aquellos trabajadores que su propia situación familiar les obligue a realizar mayores gastos que a quienes, trabajadores también, no los precisan de un modo inmediato.

Los beneficios del "Plus Familiar" alcanzan a los trabajadores por cuenta ajena que se hallen casados, a los viudos con hijos y a quienes tengan a su cargo y expensas, ascendientes o hermanos que vivan en su compañía, siempre que hayan cumplido sesenta años de edad o se hallen incapacitados para el trabajo. El trabajador percibe también, puntos por los ascendientes y hermanos de su esposa. De este modo se tiende a beneficiar con el Plus Familiar a los trabajadores que económicamente más lo necesiten.

APORTE PATRONAL

Independientemente de los salarios o sueldos, las empresas industriales o comerciales aportan para el abono del Plus Familiar un tanto por ciento del total íntegro de su nómina. Este porcentaje viene señalado en las diversas reglamentaciones de trabajo, no siendo nunca inferior al diez por ciento. Además de los salarios se computan para obtener el porcentaje citado, las comisiones o primas de la producción, horas extraordinarias con su recargo, es decir; cuanto la empresa abone a los trabajadores por labores fuera de la jornada legal de trabajo, la retribución por el día semanal de descanso, que en España se abona sin trabajar y por último, las subvenciones que se conceden a los trabajadores por carestía de la vida, más las gratificaciones que perciben los obreros, una con motivo de la Fiesta del Trabajo, el 18 de julio de cada año y otra por Navidad.

De este fondo económico que las empresas aportan, se hace la distribución por un sistema de puntos, es decir, que cada situación personal o mejor familiar de los trabajadores, es puntuable para percibir su parte del mencionado fondo económico. Así pues, el trabajador casado, por el hecho mismo de serlo es acreedor a cinco puntos; cuando tiene un hijo se le concede otro punto y así sucesivamente. Tiene derecho a diez puntos, cuando tiene cuatro hijos, trece si es padre de cinco, llegando a recibir el importe de treinta puntos cuando tiene diez y asignándole 5 puntos más por cada hijo que exceda de 10. Cuando un trabajador se encuentra casado, los padres y hermanos dan derecho a puntos. El trabajador viudo, con hijos, tiene idénticos derechos que el productor casado y si no tiene hijos o estos son mayores de veintitres años, percibirá sólo tres puntos. Si es soltero, percibe tres puntos por su madre, cuando ésta fuera viuda.

VALOR EN DINERO

Para realizar las operaciones que conducen a averiguar el valor dinerario de un punto en cualquier empresa, se divide el importe del fondo de que ya hemos hablado por un número total de puntos que sumen los diversos trabajadores que por sus condiciones familiares tengan derecho a ellos. Averiguado el cociente o el importe de un punto, basta sólo con multiplicarlo por el número que corresponda a cada obrero. La pureza de estas operaciones es vigilada por una comisión llamada "De Puntos", existente en cada empresa y que propone la Organización Sindical mediante la terna seleccionadora de entre los trabajadores más idóneos. Esta comisión comprueba la veracidad de las situaciones familiares alegadas por los trabajadores y decide en primera instancia si son o no acreedores a los beneficios del Plus.

Al objeto de que en situaciones de emergencia el personal trabajador no quede desamparado, no se priva a los accidentados, enfermos o incapacitados temporalmente de la percepción del Plus Familiar. Sin embargo, la orden ministerial a la que hemos hecho referencia, retira el derecho a los puntos al trabajador por cuenta ajena que su esposa se encuentre empleada de idéntico modo, tal vez por entender que al trabajar ambos cónyuges, se duplican los ingresos familiares. No obstante, la mujer trabajadora tiene derecho al Plus Familiar cuando su marido se halle ausente o incapaz de asistir económicamente a la familia. Se pierden los puntos por razón de matrimonio, cuando marido y mujer están separados de hecho y sólo reciben el importe de los puntos por los hijos, que se abona al cónyuge que se hace cargo de ellos.

Por todo lo expuesto podrá deducirse que la institución jurídico-laboral, conocida por "Plus Familiar" representa un avance extraordinario de la política social española.

BOMBARDERO SIN PILOTO

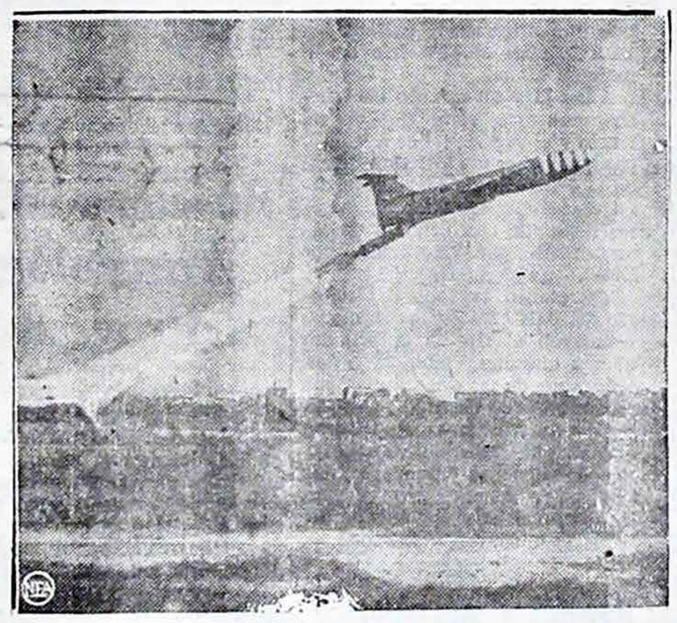

EL AVION SIN PILOTO DE LA FUERZA AEREA NORTEAMERICANO, B-61 Matador, surca los aires sobre el Centro de Pruebas de Proyectiles de la Fuerza Aérea en Cocoa, Florida. El avión no necesita equipo especial y puede elevarse desde una plataforma de lanzamiento que puede ser movida rápidamente de un lugar a otro. Un cohete le da un empuje inicial al avión y después que está en el aire un motor de propulsión de turbina suministra la fuerza.—

Actualidades Internacionales

Austin, Estado de Tejas.— Compositores norteamericanos y latinoamericanos han sido invitados para que presenten sus obras en el 3er. certamen anual de música contemporánea americana que se celebra en la región sudoccidental de los Estados Unidos. Las partituras de música para orquesta, coro, banda, conjunto de cámara u órgano deben dirigirse al "Symposium Committee", College of Fine Arts, Universidad de Tejas, Austin 12, Tejas, antes del 1º de enero próximo. El certamen se efectuará del 4 al 7 de abril en la Universidad de Tejas.

/ / /

Houston, Estado de Tejas.— Anúnciase que la empresa norteamericana Texas International Sulphur Company montará una planta para la extracción de azufre cerca de San Felipe, en la Baja California, Méjico, donde se han descubierto ricos yacimientos de ese mineral.

/ / /

Ciudad Trujillo.— El general Rafael Trujillo, ex-presidente de la República Dominicana, ha distribuído entre campesinos pobres alrededor de 1.280.000 hectáreas de terrenos que fueron de su propiedad y que formaban parte de sus haciendas de caña.

/ / /

Maracay, Venezuela.— Se ha establecido en esta ciudad la primera planta para la fabricación de envases de lata con que cuenta Venezuela. La fábrica, construída por Envases Venezolanos S. A., subsidiaria de la empresa norteamericana American Can Company, producirá diez tipos de envases y emplea, casi totalmente, a personal del país. La nueva industria representa un adelanto importante en la diversificación de la economía venezolana.

/ / /

Nueva York.— AliciaMarkova, una de las más famosas bailarinas del mundo, ha sido contratada especialmente por la Metropolitan Opera Company de Nueva York. Debutará en la noche de Año Nuevo en la ópera "Fledermaus".

/ / /

París.— Siete miembros de la Comisión Norteamericana sobre la Política Económica de Comercio Exterior que han de adoptar los Estados Unidos han comenzado su estudio de las condiciones económicas y perspectivas del comercio en Europa. Entre otros asuntos de importancia, la comisión está encargada de presentar sus recomendaciones sobre la política arancelaria que los Estados Unidos han de seguir.

MISION CULTURAL ARGENTINA LLEGO A LA UNION SOVIETICA

Londres, noviembre 12. (UP). Una delegación cultural argentina presidida por Manuel Armengol Parera, jefe del Ejecutivo del Instituto argentino— soviético de relaciones culturales, ha llegado a la Unión Soviética, según informó hoy la radio de Moscú.

La radio dijo que la delegación "se familiarizará con la vida y actividades del pueblo soviético y con sus victorias en diversas esferas de la economía y desarrollo cultural de la nación".

CIENTIFICOS PREMIADOS

EL HOMBRE DE CIENCIA HOLANDES, FRITZ ZERNIKE (Derecha) ha ganado el premio Nóbel de física de 1953. Zernike perfeccionó el "Galvanometro Zernike" que mide las corrientes eléctricas extremadamente débiles que es usado en todo el mundo. El científico alemán Hermann Staudinger (izquierda) probablemente reciba el premio Nóbel de química. La labor de Staudinger condujo al establecimiento de la química macro-molecular y a la síntesis de la fibra que es la base de la industria plástica moderna.—

Noticias de Colombia

BOGOTA SERA DISTRITO ESPECIAL

Bogotá, 12. — A consideración del señor presidente de la República está un decreto por el cual se declarará a Bogotá Distrito Especial. Se trata de una vieja iniciativa que ha sido aceptada generalmente, y que ahora está en vísperas de realizarse, por la cual el Departamento de Cundinamarca (del cual es hoy capital Bogotá), y la ciudad misma, serán entidades aparte.

PETROLEO EN EL LITORAL DEL PACIFICO

Bogotá, 12. — La Richmond Petroleum ha informado que en la concesión que le fué otorgada en octubre de 1952 por el gobierno nacional, en la región denominada Buchado, sobre el Pacífico, las exploraciones hechas han demostrado la existencia de petróleo en esa zona.

HONRAS A LA MEMORIA DE RUFINO J. CUERVO

Bogotá, 12. — Con motivo de cumplirse el próximo 21 de noviembre el centenario del nacimiento del ilustre filólogo de la lengua española, Dn. Rufino José Cuervo, el gobierno dictó un decreto de honores a su memoria y el cual dispone la celebración de honras fúnebres y el descubrimiento de su estatua en la Escuela Hogar para campesinos, en el municipio de Tiribita, lugar de su nacimiento.

PANAMA SALUDO A COLOMBIA

Bogotá, 12 .— La Asamblea Nacional de Panamá aprobo una moción de saludo a Colombia con motivo del 50º. aniversario de la separación de ambos países. Esta moción, que fué aprobada por unanimidad, dice que Panamá en esta fecha renueva sus lazos de amistad y vínculos espirituales e históricos con la nación colombiana.

Métodos de trabajo de las conferencias internacionales

¿LA MEDIACION ES UNA CIENCIA O UN ARTE?

(París, 10 nov.) Las conferencias internacionales constituyen un medio de comunicación y cooperación amistosa entre los gobiernos. Ocurre a veces que por motivos diversos, las relaciones entre países se envenenan en el curso de una reunión. Los hombres de estado y los sociólogos han tratado de evitar los inconvenientes para evitar los efectos nefastos del malentendimiento. Para ello intentaron mejorar todos los medios y recursos técnicos de que dispone una conferencia internacional.

La Unesco ha publicado un estudio general sobre este asunto, en las páginas del Boletín Internacional de Ciencias Sociales, cuyo prólogo va firmado por el Director General de la Organización Mundial de la Salud, señor Brock Chrishelm. Otros doce especialistas en la materia contribuyen con sendos trabajos, en los que se analizan los aspectos teóricos y prácticos de la cuestión. Uno de los artículos se refiere a la opinión del señor Spaak, según la cual la mediación no es una ciencia sino un arte. Los sociólogos, más optimistas, están convencidos de que a pesar de las dificultades de la empresa, un estudio detenido de las conferencias internacionales puede dar buenos frutos y revelar medios insospechados que permitan la evolución y delimitación de los conflictos.

En este número del Boletín de Ciencias Sociales de la Unesco se expone el trabajo de los comités, las reglas que rigen la constitución de asambleas y mesas directivas, intervenciones de los delegados y las relaciones que éstos mantienen con los funcionarios internacionales y con sus propios gobiernos.— Igualmente se explica el ejercicio del derecho de veto.

En el prólogo se dice que el éxito de una conferencia internacional guarda relación con el reclutamiento selecto de funcionarios internacionales con una preparación adecuada de los documentos de trabajo, con el acierto en la designación de los delegados y con el apoyo del público, bien compenetrado con las responsabilidades de la ciudadanía mundial. Las escuelas y establecimientos de enseñanza, tienen una misión que cumplir en ese sentido.

Al analizar la técnica de una conferencia se indica que las dificultades de interpretación, las diferencias de cultura y de temparamento entre los delegados pueden ser una rémora para el trabajo efectivo de los comités. A partir de 1946 se han intentado reformas de la Carta y Reglamentos de las Naciones Unidas, lo que comprueba la dificultad que supone organizar una conferencia. También es posible que la actitud a veces inmutable de gobiernos o grupos perjudique las posibilidades de una negociación pero las conferencias gubernamentales y profesionales se multiplican y esta tendencia a actuar en todos los frentes: político, artístico, cultural y comercial, etc. es una manifestación del impulso hacia el internacionalismo y así se modifica poco a poco la actitud de todos los pueblos..

El Diario Convoca a Importante Concurso Cultural

CON MOTIVO DEL CINCUENTENARIO

El próximo año cumple EL DIARIO sus cincuenta años de vida. La conmemoración de tan significativa fecha está siendo objeto de estudio por parte de una comisión especial integrada por el personal superior de esta casa periodística y colaboradores de reconocido prestigio. Naturalmente, EL DIARIO ha querido hacer un programa de actividades en las que la conmemoración del acontecimiento propio se asocie a los intereses de la nación y del público. De ahí que uno de los primeros proyectos aprobados fué el de un amplio concurso literario, artístico y popular, que sirva de estímulo a las actividades culturales del país.

La convocatoria para dicho Concurso, que se publica con la debida anticipación, a fin de permitir un adecuado margen a los concursantes, es la siguiente:

Concurso Cultural de EL DIARIO

La Empresa "EL DIARIO" S. A., como uno de los números sobresalientes de su Cincuentenario y deseando estimular las actividades culturales del país, convoca a un Concurso Cultural que se sujetará a las siguientes condiciones:

I) Certamen Literario "PREMIO Dr. JOSE CARRASCO"

Tema libre. Trátese de novela o cuento, poesía o prosa lírica, ensayo o trabajo científico, el jurado considerará solamente la calidad de la producción y la belleza de su forma.

Los originales deberán ser inéditos.

Los premios serán los siguientes:

Un primer premio de Bolivianos 150.000.—

Un segundo premio de Bolivianos 50.000.—

Y un tercero de Bolivianos 25.000.—

Los trabajos enviados deberán venir firmados con pseudónimo y, en sobre aparte y cerrado, el nombre del concursante, dirigidos a: "Señor Director de EL DIARIO. Para el certamen literario del Cincuentenario. Cajón Postal Nº 5, La Paz".

El plazo de recepción de los trabajos expirará el 31 de diciembre de 1953, a horas 24. El fallo de los jurados se producirá hasta el 10 de marzo de 1954. La entrega de premios, en acto solemne, se efectuará el día 6 de abril de 1954.

Los trabajos premiados se publicarán en EL DIARIO, y después los autores quedarán en libertad de reproducirlos.

II) Certamen Artístico "PREMIO ESTHER VILLALOBOS DE CARRASCO"

Tema y técnica libres. Para pintores, escultores y músicos. Cada concursante podrá intervenir con dos obras. Las composiciones musicales, las telas y estatuas o grupos escultóricos deberán entregarse en la Dirección de EL DIARIO.

Los premios serán los siguientes:

Un primer premio de Bolivianos 150.000.—

Un segundo premio de Bolivianos 50.000.— y

Un tercero de Bolivianos 25.000.—

El plazo de recepción de las obras expirará el 31 de diciembre, a horas 24. El fallo de los jurados se producirá hasta el 10 de marzo de 1954. La entrega de premios, en acto solemne, se hará el día 6 de abril de 1954.

EL DIARIO publicará fotografías de las obras plásticas premiadas y sendas entrevistas a los compositores, pintores o escultores que ganen los premios. Los jurados considerarán la posibilidad de realizar una exposición, si no del total, por lo menos de las mejores obras presentadas al concurso.

III) Certamen Especial "Premios EL DIARIO"

Temas fijos, sobre cualquiera de los siguientes enunciados:

—"*El Periodismo en Bolivia*".

—"*El Deporte en Bolivia*".

—"*El Obrerismo en Bolivia*".

Habrán tres premios de Bs. 50.000.— para cada uno de los trabajos premiados en cada tema de los señalados.

Los plazos de tiempo y condiciones de entrega (con pseudónimo), serán iguales que los fijados para los concursos anteriores.

Se designarán jurados idóneos e independientes para cada uno de los concursos, y los nombres de los jurados serán dados a conocer el 1º de diciembre de 1953.

Podrán intervenir en el Concurso Cultural de EL DIARIO, todos los bolivianos que estén dentro o fuera del país y los extranjeros con más de cinco años de residencia en el mismo.

Los autores premiados recibirán, además de sus premios en efectivo, sendos diplomas.

Dada la importancia del certamen y en caso de no presentarse obras de alto mérito, los jurados podrán declarar desiertos uno o más premios en cuyo caso EL DIARIO volverá a llamar a concurso, sólo para los premios desiertos, hasta el 31 de diciembre de 1954.

El anuncio de los trabajos y autores premiados se hará por EL DIARIO el 15 de marzo de 1954.

Mayores informaciones sobre los concursos podrán ser solicitados por los interesados al Secretario de Redacción de EL DIARIO.

La Paz, mayo 30 de 1953.

COOKER SPAMET

Cachorros se venden.
AV. 6 DE AGOSTO 1344

Dr. Mario F. Vicchi

Ex—Jefe de Urología del Instituto de Medicina Experimental de Buenos Aires ha trasladado su consultorio a la Avenida 6 de Agosto, 611 1er piso Donde atiende de Lunes a Viernes de 17 a 19 horas. —Tel. 5939.

DOS CASAS

Vendo, motivo viaje. Ambas zona fabril, calle Chacaltaya, una de 4 departamentos, otra de 3 pisos, en 3 y 4 millones. Títulos saneados. Ref:
Tel. 4017 o 5616.
C 31110

LLEGO
Por Mayor:

Lenteja argentina
Avena a granel Arg.
Sémola amarilla Arg.
Fideos a granel Arg.
Ventas Av. MONTES 783

Sr. L. FRANCO A.
C5117

CAMION INTER
L-170

VENDO. REFERENCIAS:

AGENCIA DE FIDEOS

REYES ORTIZ 41
Primer Piso

C 21112

URGENTE

Por viaje, vendo flamante máquina de coser eléctrica, New - Home, abrigo piel italiana para señora y otros.

Prolongación Sucre 55.

C21112

Póngase Mentholatum pronto. Alivia los músculos doloridos por el ejercicio en el deporte, el trabajo o los quehaceres domésticos.

Insista en el legítimo
MENTHOLATUM

GRATIFICACION

Se dará una buena gratificación a la persona que haya encontrado un carnet de Panificación, correspondiente al Sr. Joaquín Apaza, extraviado en la mañana de ayer, en el colectivo Nº 5, en el trayecto de la Plaza de San Francisco al Cementerio.

Dar datos a la casa Nº 126 de la calle Loayza, Oficina Contable. "Pitágoras".
C11113

PANDO

La Federación de Maestros de Pando y la Reforma Educativa

La Federación de Trabajadores de la Enseñanza de Pando, ha dirigido una nota a la H. Comisión de Reforma Educacional, la misma que publicamos a continuación, cuyo tenor dice:

"Cobija - Pando, 27 de octubre de 1953.

Al señor
Dn. Fernando Diez de Medina,
H. Presidente de la H. Comisión de la Reforma Educacional.

La Paz.

De nuestra especial consideración:

Frente a las graves y trascendentales responsabilidades que ha asumido la H. Comisión que usted preside, la Federación Sindical de Trabajadores de la Enseñanza de Pando, considera de su deber colaborar decididamente al mejor cumplimiento de las tareas que el Supremo Gobierno ha encomendado a dicha Comisión.

Para tal fin, la FSTEP ruega a su autoridad enviar a este distrito una subcomisión para que estudie en el terreno todos los problemas que se refieren a la muy delicada y angustiosa realidad en que vive esta zona, realidad que tanto desde el punto de vista interno como del internacional lógicamente gravita en la Educación Pública. La subcomisión a que nos referimos, contaría con la mayor cooperación posible dentro del campo de nuestras actividades.

Por otra parte, para el comprensible caso de que la pedida subcomisión por activos de carácter económico no pudiese viajar a este Departamento, rogamos a usted disponer que se confeccione y que nos sea enviado un detallado cuestionario sobre diversos aspectos del problema educacional, conjunto orgánico y sistematizado de preguntas que tendría como respuesta la experimentada opinión sobre el particular, de los Trabajadores de la Enseñanza de Pando, como un aporte para la obra constructiva que anhelamos para la Patria, en general, y para zonas del país especialmente fronterizas, que como Pando, se hallan aún desconocidas, desvinculadas y olvidadas, en particular. En la misma forma, salvando el mejor parecer de esa H. Comisión, rogamos que cuestionario similar sea enviado a todos los distritos del país, en demanda de datos y opiniones para información suya.

Con el exclusivo objeto de colaborar a esa H. Comisión directamente en el terreno, o, en su defecto, epistolarmente, en esta localidad ha sido organizado un Comité encargado del estudio de los problemas educacionales de Pando, el que se halla formado por las siguientes personas: Dn. Enrique Durán Guillén, Jefe del Distrito Escolar; Dn. Demetrio Gómez, Director del Colegio "Antonio Vaca Diez", y Secretario de Gobierno del "Centro Sindical de Profesores de Secundaria", Dn. José G. Iñíguez, Director de la Escuela "Mariano Baptista"; Doña Elvira Gutiérrez de Saucedo, Directora de la Escuela "Juana Azurduy de Padilla"; Dn. José L. García, Inspetcor Departamental de Educación; Dn. Ernesto Nishikawa, Presidente del Centro de Acción Pandina; Dn. Jaime Sanjinés, Ing. Prof. del Colegio Antonio Vaca Diez; Rvdo. Padre Dn. Juan Fowler, Párroco de la Iglesia del Pilar; Dn. Rafael Otazo V. B,; y los suscritos, secretarios de Gobierno y de Relaciones ,respectivamente, de la F. S. T. E. P.".

HACE ACLARACIONES SECRETARIO GENERAL DE LA FUL DE POTOSI

El señor Oscar Bonifaz, Secretario General de la Federación Universitaria de Potosí, ha enviado la siguiente nota a nuestro Director, haciendo aclaraciones sobre una información transmitida por el corresponsal de EL DIARIO en Cochabamba:

"En la edición de EL DIARIO del día de hoy martes, figura mi nombre como comprometido en el pronunciamiento logrado por un Congreso de Secretarios de Gobierno de Federaciones Universitarias realizado en Cochabamba, según la información contenida en el artículo de referencia, en sentido de condenar a la Confederación Universitaria Boliviana presidida en la actualidad por el universitario Mario C. Guzmán Galarza, elevando al mismo tiempo, al sitial de Secretario Ejecutivo de la máxima entidad universitaria de la Patria, al señor Luis Sagredo B.

En consideración a que la inclusión de mi nombre en el mencionado pronunciamiento, que se lo hace figurar en representación de la Federación Universitaria Potosina, compromete mi persona y la de los universitarios de "Tomás Frías", encarezco a Ud. señor Director, tenga la gentileza de hacer conocer a la opinión pública, por medio de las columnas de su digno periódico, el presente desmentido, en sentido de que en momento alguno fui invitado ni consultado, directa o indirectamente, para adoptar la merituada resolución, en consecuencia, no puede figurar mi nombre en tal pronunciamiento ni menos encontrarse estampada mi firma en documento de ninguna índole relacionado con el asunto que nos ocupa.

Agradecido de antemano por la publicación de este desmentido que salva mi responsabilidad y, ante todo, la seriedad de la Federación Universitaria de Potosí, saludo a Ud. muy atentamente.

Oscar Bonifaz.

TARIJA

NUEVO PREFECTO DEL DEPTO. DE TARIJA

Tarija, 12 (EL DIARIO). — En el curso de la próxima semana tomará posesión de su cargo el nuevo Prefecto del Departamento, doctor Alfredo Ponce de León, que ha sido recientemente nombrado por las autoridades superiores. Su designación ha sido bien recibida en todos los círculos.

FALLECIMIENTO

Tarija, 12 (EL DIARIO). — Ha causado profundo sentimiento de pesar el fallecimiento de la señora Concepción Lema de Brown, vinculada a conocidas familias de esta localidad.

HOMENAJE AL RECTOR DE ORURO

Tarija, 12 (EL DIARIO). — El Alcalde de la ciudad, ofreció ayer en los comedores del hotel "Atenas" un banquete en honor del rector de la Universidad Técnica de Oruro, doctor Felipe Iñiguez M., quien estuvo en esta ciudad por espacio de varios días para dictar algunas conferencias sobre el palpitante problema de la reforma educativa en Bolivia. Con este motivo, varias instituciones y entidades locales ofrecieron en honor del doctor Iñiguez varias recepciones. Igualmente, hoy la Escuela Práctica de Agricultura le ofrecerá su saludo en la sesión de honor de directorio. Por otra parte, el grupo Pisagua. también le ofrecerá hoy un almuerzo.

LA PAZ

Sorata, 12 (EL DIARIO). — El camino carretero La Paz - Sorata, se encuentra a la fecha, por efecto de las constantes lluvias, en un estado casi intransitable para los vehículos que con bastante frecuencia pasan por esta arteria vial. Se sabe que no existe una cuadrilla de trabajadores que se encargue de hacer las reparaciones inmediatas que como consecuencia de las riadas se producen todo los años en esta época.

NUEVAS AUTORIDADES

Sorata, 12 (EL DIARIO). — Se ha hecho cargo de la Alcaldía Municipal el señor Eloy Kock, y de la Intendencia de la Policía de Seguridad, el mayor de carabineros, señor N. Ríos. Ambas autoridades han sido recibidas con muestras de satisfacción, y en la esperanza de que sabrán interpretar los anhelos de progreso de la región.

¿Se le desprende, DENTADURA POSTIZA? mueve o cae la

FIXODENT, un polvo mejorado para polvorear las dentaduras postizas, las mantiene más firmemente en la boca. No se desprenden, mueven o caen FIXODENT no deja ninguna sensación pegajosa. Es alcalino (no ácido). No agría la boca. Contrarresta el "olor a dentadura postiza". Suaviza el aliento. Obtenga FIXODENT en cualquier farmacia.

Dando al Refrigerador un Estilo Propio

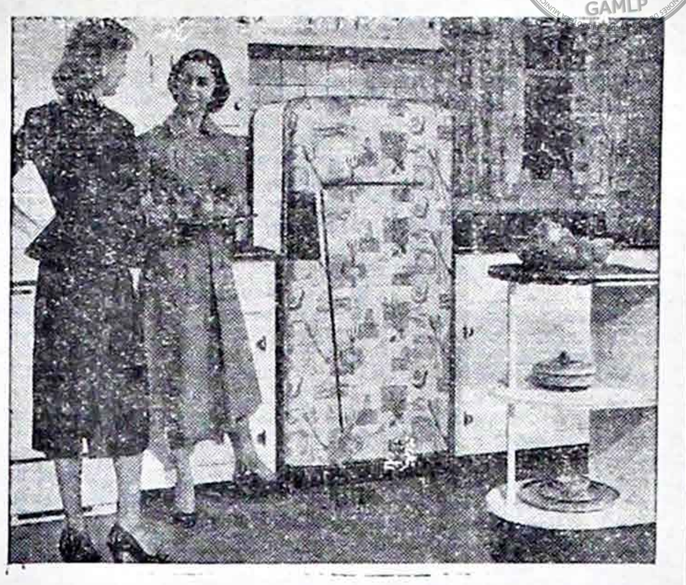

Chicago (SIPA).— Géneros con todos los matices del arco iris pueden aplicarse en el frente del nuevo refrigerador "Decorator" de la International Harvester, un verdadero elemento decorativo en la cocina, o dondequiera que se sitúe.

Sólo hacen falta pocos minutos para cambiar la cubierta de tela, proporcionando al refrigerador un aspecto enteramente nuevo. Este es el único refrigerador del mundo cuya apariencia puede alterarse fácil y rápidamente para armonizar o contrastar con el colorido circundante.

Cooperación en la Escuela Agrícola Panamericana

Tegucigalpa (SIPA).— Profesores y estudiantes trabajan juntos en la vida diaria de la Escuela Agrícola Panamericana, como puede apreciarse en esta fotografía tomada durante el trabajo en el campo de la Escuela. La adquisición de habilidades prácticas es uno de los principales fines de la Escuela.—

EDICTO

El doctor Juan Urquiola C., Juez Séptimo de Partido en lo Civil de la Capital etc.

Por el presente edicto notifica cita, llama y emplaza a los herederos de Antonio Peñaranda, para que conteste a la demanda ejecutiva seguido por Eva T. de Quiñones, sobre cobro de psos, a cuyo fin se transcribe, lo que sigue.— Memorial de fojas trece.— Señor Juez de Partido. — Citación de remate.— Otrosí.— Rebeldía y contumacia.— Más otrosí. — Notificación por la prensa. — Eva T. de Quiñones, en autos con los herederos de Antonio Peñaranda, sobre cobro de pesos; ante los respetos de Ud. presentándome digo:— Conforme al estado del juicio solicito que se sirva, citar de remate, a la parte, ejecutada, para que dentro del término del encargado opongan y prueben las excepciones que pudiera, favorecerles. — Otrosí.— Los ejecutados no han presentado ninguna memorial, menos han contestado a la demanda, por lo que solicito que se les sirva conminar señalen domicilio bajo las conminatorias de declaráseles rebeldes y contumaces a la ley.— Más otrosí.— Solicito que con el presente memorial y auto correspondiente se sirva, ordenar la notificación mediante la prensa.— Justicia, etc.— La Paz, dieciocho de agosto de mil novecientos cincuenta y tres.— Fdo. Floduardo Calderón A. — Abogado. — Eva de Quiñones.— Presentante.— Decreto que le sigue.— Sello del Juzgado.— a diez de agosto de mil novecientos cincuentitres.— Cítese de remate a los demandados con los diez días del encargado.— Al otrosí.— Con arreglo a la naturaleza, del juicio no ha lugar a la declaratoria de rebeldía y contumacia que se solicita.— Al más otrosí.— Con la citación de remate notifíquese a los herederos de Antonio Peñaranda, mediante edictos publicados en la prensa, local con arreglo al artículo ciento cuarentiuno del Procedimiento Civil. — Firmado.— J. Urquiola.— Juez. Ante mí.— Raúl Díaz R. T.— Secretario.—

Es librado en la ciudad de La Paz, a los diez días del mes de Septiembre de mil novecientos cincuenta y tres años.

P. O. del J. 7º de P. en lo C.

Raúl Díaz Romero Tejada,
Secretario de los Juzgados de Partido en lo Civil.

POTOSI

EFEMERIDES DEL DEPTO. DE POTOSI

Potosí, 12 (EL DIARIO). — Los diversos actos preparados por las autoridades de la ciudad, con motivo de la efemérides del Departamento de Potosí, se han realizado con bastante éxito. El programa, que ha sido elaborado sobre la base de varias actuaciones culturales, tales como la inauguración de varias obras públicas y otras de menor cuantía, siguen desarrollándose con la intervención de las autoridades y público en general. Más de diez mil campesinos desfilaron el día de ayer en la concentración de índole cívica. Entre los números del programa tuvieron realce la iniciación de los trabajos del Hospital Obrero y la entrega al servicio público del aeropuerto "Capitán Rojas". Estas dos últimas obras han sido auspiciadas por el Comité Pro Cuarto Centenario de la Villa Imperial de Potosí.

PIDEN LA LIBERTAD DE ESTUDIANTES

Potosí, 12 (EL DIARIO). — El Comité Ejecutivo de la Federación Universitaria viene realizando algunas gestiones ante las autoridades políticas del Departamento y ante el Supremo Gobierno, para obtener la libertad de estudiantes universitarios que fueron detenidos a raíz del último complot revolucionario fracasado.

DIA DEL GRAFICO

Potosí, 12 (EL DIARIO). — Los trabajadores gráficos, por intermedio de su Sindicato, vienen finalizando la preparación del programa de festejos que con motivo del "Día del Gráfico" se desarrollarán el 16 del presente.

Las empresas tipográficas por su parte, a fin de realzar los actos conmemorativos, se han sumado con algunos números. El mismo día se realizará una fiesta campestre.

LA SONRISA DEL DIA

"No podemos seguir jugando. Papá no tiene pelo para poderle agarrar la cabellera".

VENDO LOTES

Vendo dos hermosos lotes en la calle Landaeta primer pasaje cualquier extensión, precio verdadera oportunidad.

Rfeerencias:

COMERCIO 420 — OFICINA 1 — TELEFONO 4139
CASILLA CORREO 94.

C 31111

AUTOMOVIL BUICK

Vendo hermoso automóvil Buick modelo 1951, completamente equipado en estado flamante. Referencias: "Clavel" en el Prado, Tel. 3990 - 6969.

C21113

ENSEÑANZA PRIVADA DE INGLES

Cursos individuales intensivos. Profesor especializado en los Estados Unidos de América. Teléfono 4752. Llamar en las mañanas, de 8.30 a 10.15.

C 31110

TOLBA

Hidráulica casi nueva completa, lista para armar en chasis de camión, vendo. — Garage Unión.
AVENIDA BUSCH 245.

C 31110

EL BANCO MERCANTIL

Pone en conocimiento del público, que habiéndosele comunicado el extravío del Certificado de Depósito a la Vista Nº 0167 (Boleta de Garantía), por Bs. 25.000.— (veinticinco mil 00/100 bolivianos), emitido a la orden de la Contraloría General de la República en fecha 30 de octubre de 1950, ha de ser extendido el correspondiente duplicado, quedando por lo tanto nulo y sin valor alguno el original respectivo.

La Paz, 4 de noviembre de 1953.

C5117

NECESITO LOCAL

ADECUADO PARA PEQUEÑA INDUSTRIA
CON BASTANTE SOL

eventualmente con departamento o casa junta en alquiler, venta o anticresis.

Ofertas a Casilla 2168 o Teléfono 6946.

C21112

LOTERIA PERUANA
6.000,000 SOLES ORO

Equivalente a 450 MIL DOLARES, en 3 GRANDES PREMIOS y además de 30.000 otros premios. SORTEO EXTRAORDINARIO DEL 23 DE DICIEMBRE DE 1953.

1er. PREMIO 3.000.000 Soles Oro
2º PREMIO 2.000.000 Soles Oro
3er. PREMIO 1.000.000 Soles Oro

BILLETE ENTERO.. .. .. .. Bs. 7.000.— Dólares 10.—
QUINTO .. .. Bs. 2.000.— Dólares 3.—

10 BILLETES PARA ARRIBA, DESCONTAMOS EL 10%

Libre de gastos, su pedido y después el extracto de los premios le serán remitidos por Certificado, vía aérea. Puede abonar con GIROS BANCARIOS sobre LA PAZ o COCHABAMBA; el documento se nos debe mandar a Lima. Aceptamos GIROS o CHEQUES sobre NUEVA YORK. También aceptamos efectivo en bolivianos o dólares. El premio que Ud. gane, lo cobrará y recibirá sin dificultad, en el Perú hay libertad de cambios. Giros y órdenes a la afortunada casa:

GERMAN BELLIDO HURTADO
Casilla 2087 Leticia 637 Lima-Perú.

Por avión pida cuanto antes para participar en los 4 sorteos gratis de 20 mil soles oro c/u. que comienzan a jugarse a partir del 21 y 28 de noviembre, el 5 y 12 de diciembre y participará en 5 sorteos con un solo billete.

EL DIARIO

Director: JOSE CARRASCO JIMENEZ.

Pacificación política en la Argentina y Paraguay

Los propósitos de los Gobiernos de la Argentina y Paraguay de lograr la pacificación política de sus respectivos países han sido recibidos en el ámbito de las tres Américas con gran beneplácito. Estos propósitos significan la vuelta de las tradiciones de libertad, surgidas de las mismas declaraciones de independencia, y la intención esencial de respetar el repertorio de las ideas en un ambiente de perfecta estructuración democrática. Pero sobre todo, manifiestan que el ánimo de los gobernantes, jamás debe estar presionado por el encono inveterado, la hostilidad y el rencor sistemático.

Desde todo punto de vista es laudable la intención de los Presidentes Perón y Chávez. Convencidos de que su misión esencial no es gobernar a través de los instrumentos represivos de la policía, sino con la solidez de un programa doctrinario que beneficie a todos los ciudadanos, apuntan con las medidas que adoptarán para lograr la pacificación un ejemplo que debe seguir esta nuestra América convulsionada para vitalizar sus sistemas democráticos e ingresar al juego de la política bajo las normas de la decencia y el respeto a la dignidad humana. Sólo con la comprensión de todas las posiciones políticas y en las posibilidades de utilizar el concurso de todos los ciudadanos, se puede llegar a ejercitar una perfecta democracia que no sólo desarme los espíritus sino permita que la política se desarrolle en un terreno despojado de todo encono y de toda pasión rencorosa.

Creemos que la determinación adoptada por los gobiernos de los países hermanos constituye una exigencia para América, un deseo íntimo de poner en claro el espíritu y los problemas de nuestra estructura democrática —idéntica desde Méjico hasta la Argentina— que sólo se pueden resolver por una armónica convivencia bajo el tutelaje sobrio y medido de los poderes legalmente constituídos.

La política debe estar concebida como una ineludible responsabilidad de llevar la felicidad a todos los hogares de una nación, sin odiosas exclusiones nacidas al calor de las luchas partidistas. Y para llegar a cristalizar este ideal en una bella realidad, los poderes públicos están en el deber de tomar la iniciativa tal como expresa el anuncio de la cancillería paraguaya: "La verdadera normalidad de la nación se cumplirá en tres etapas: La primera es menester asegurar la pacificación de los espíritus en un clima de orden y garantía. Luego es encauzar la economía de la nación en una etapa que demandará el esfuerzo constructivo de todos y, finalmente, el pueblo paraguayo reestructurará su camino de democratización".

En efecto la democratización de los países americanos sólo se puede lograr pacificando la política, reintegrándole su legado humanitario y su alta misión de gobernar a los pueblos. La realidad de la política debe moverse en la esfera de las garantías a la vida y la hacienda de los ciudadanos, en la protección de su trabajo honrado, en el respeto a sus ideas que son expresión de su sensibilidad, de su ansia de hallar el mundo de la verdad para dárselo a sí mismo y luego a la sociedad con amor intenso y desbordante.

CONGRESO DE RELIGIOSOS EN BOLIVIA

Desde el 15 al 21 del mes en curso, según noticia de la prensa, se llevará a efecto en la ciudad de La Paz un congreso acerca de los estados de perfección cristiana canónicamente aprobados por la iglesia, con amplia participación de todas las comunidades religiosas del país.

Dicho congreso, que tiene carácter de preparatorio en Bolivia para el general de las repúblicas del Plata, en el que participarán en el mes de marzo de 1954, Argentina, Bolivia, Chile, Paraguay y Uruguay, y que desarrollará sus sesiones de estudio en la capital bonaerense, ha sido convocado directamente por la Sagrada Congregación de Religiosos, uno de los altos Dicasterios por medio de los cuales el Romano Pontífice gobierna la iglesia universal.

El hecho, nuevo en la historia de la iglesia, por cuanto un congreso internacional de esta índole se ha reunido por vez primera en Roma, durante el año santo de 1950, por expresa voluntad del Papa Pío XII, señala la preocupación de las altas jerarquías eclesiásticas de ajustar la disciplina de las Ordenes y Congregaciones religiosas a las nuevas necesidades de la época.

En efecto, el tema central alrededor del que han de llevarse a cabo las discusiones orientadoras, es el siguiente: "Renovación de los estados de perfección, adaptado a los tiempos y circunstancias actuales". No se trata, evidentemente, de introducir un nuevo concepto de estado religioso, pues éste ha sido fijado ya por la tradicional legislación de la iglesia, como un "modo estable de vivir en común, por la cual los fieles, además de los preceptos comunes para todos los cristianos, se imponen también la obligación de practicar los consejos evangélicos mediante los tres votos de obediencia, castidad y pobreza" (Canon 487).

La finalidad que se persigue atañe más bien a los nuevos métodos de apostolado, para que respondan armónicamente a los problemas que plantean las nuevas condiciones ambientales, económicas, culturales del mundo moderno.

Bien conocida es la obra de penetración civilizadora ejercida durante los siglos del cristianismo por las órdenes religiosas, según ha sido magistralmente expuesto por Montalembert en su famosa obra histórica "Los Monjes de Occidente". También en Bolivia, como en toda América, las antiguas razas aborígenes fueron conquistadas para la fe en Cristo e incorporadas a la vida civil a través de la labor abnegada y heroica de los Franciscanos, Agustinos, Mercedarios, Jesuitas y Dominicos, a los cuales es preciso añadir las modernas Congregaciones diseminadas en los centros más alejados, donde continúan realizando su obra altamente meritoria para la humanidad y la patria.

Aún las órdenes llamadas contemplativas, ajenas a un contacto directo con las muchedumbres, realizan el alto ideal del ascetismo monástico, vivificante por sí mismo, siendo empeño de vivir completamente el mensaje de muerte y de vida dejando por Cristo. A partir del siglo decimotercero hasta nuestra época, estamos inclinados a considerar el estado religioso más en su aspecto diríamos utilitario y apologético que no en su forma original de consagración a los más altos valores del espíritu. Sin embargo, aún en la actualidad, y muy especialmente después de la tragedia mundial, este llamado de altísima perfección ha vuelto a encontrar eco en la turbulencia de la vida moderna. Baste tener presente la obra de Thomás Merton, "La montaña de los siete picos", que tanta difusión ha logrado no sólo en los Estados Unidos, país de origen, sino en todas las naciones del mundo, y que ha llevado a la rigidísima vida de la Trapa un gran contingente de vocaciones religiosas.

Una señal de los tiempos es representada también por los cuatro mil ochocientos veteranos de guerra de América del Norte, quienes en los seminarios y claustros se preparan para abrazar el sacerdocio católico. Tal vocación que en épocas pretéritas podía quizás ser dictada a veces por motivos menos rectos, en la actualidad se ha purificado de toda intencionalidad utilitaria, pues la vocación a la vida religiosa es frecuentemente un llamado al heroísmo y al martirio, eventual o efetcivo, como lo demuestra muy elocuentemente la situación de la iglesia en los países del Oriente Europeo y que no tiene paralelo alguno ni siquiera en la historia de los primeros tiempos cristianos.

Bienvenido pues el Congreso Boliviano de Religiosos, porque habrá de redundar, no lo dudamos, en beneficio de una mayor elevación espiritual, en medio del materialismo que amenaza sofocar a nuestra sociedad contemporánea.

SE DARA A CONOCER HOY LA NOMINA DE MUERTOS Y HERIDOS

En fuentes oficiales se nos aseguró que la Dirección General de Policías, por intermedio de su departamento político, dará a conocerlas la lista oficial de muertos y heridos en los sucesos del día lunes de la semana en curso, tanto en esta ciudad como en Cochabamba.

"No hay —añadieron nuestros informantes— propósitos en las esferas del gobierno de ocultar los nombres de los muertos y heridos. Por el contrario queremos que ellos aparezcan para que se carguen esas víctimas en la conciencia de los jefes de la conspiración falangista".

"El Principal Objetivo de los Sediciosos Era Eliminar al Presidente de la Nación"

INDICA EL MINISTRO DE GOBIERNO AL PEDIR EL ENJUICIAMIENTO DE LOS SUBVERTORES.—

Recién ayer se entregó a la prensa el texto de la nota enviada al Ministro de Defensa Nacional, por parte del Ministerio de Gobierno, pidiendo el enjuiciamiento de los subvertores por intermedio de la Justicia Militar.

El texto de la misma dice:

Al señor Cnl. don Armando Prudencio, Ministro de Defensa Nacional.— Presente.—

Señor Ministro:

Para los fines legales consiguientes, tengo a bien remitir a Ud. el requerimiento del señor Fiscal del Distrito en lo Penal, relativo a la rebelión armada que se ha producido el día de ayer, en las localidades de Cochabamba, Santa Cruz y La Paz, a fin de que su autoridad con la potestad que le reconoce el inciso 1º del artículo 2º de la Ley de Organización Judicial y Competencia Militar se sirva ordenar al señor Presidente del Tribunal Supremo de Justicia Militar el juzgamiento de los autores materiales e intelectuales, tanto civiles como militares, comprometidos en el intento subversivo de referencia, sea que éstos se encuentren dentro del territorio nacional o fuera de él y contra todos los que resultaren financiadores, cómplices, cooperadores y encubridores, estando involucrados dentro de éstos últimos los ascendientes en línea directa, cuando se trate de menores de edad y todos los señalados expresamente en el artículo 40 del Código Penal Común.

FINES DE LA REBELION

En realidad, la rebelión armada sofocada en la mañana del día de ayer, no es más que la culminación o corolario de una serie de conatos y complots subversivos, que ha nvenido gestando y planeando, desde hace mucho tiempo, un grupo político nominado Falange Socialista Boliviana, contando con el apoyo de militares en actual servicio y otros retirados, de elementos descontentos pertenecientes a otras fracciones políticas y de otras personas que, prestando incluso su ayuda económica, aún sirven los menguados intereses de la oligarquía. Estas actividades delictivas han sido realizadas unas veces dentro del territorio nacional y otras han sido inspiradas y dirigidas por malos bolivianos que residen en el exterior de la República, como se convencerán las autoridades judiciales militares, por la amplia documentación que se pondrá a su disposición, dentro del proceso a instaurarse.

JURISDICCION MILITAR

Por las consideraciones de orden legal que hace el señor Fiscal del Distrito en el requerimiento que acompaño, se evidencia que los sucesos acaecidos en La Paz, Cochabamba y Santa Cruz, caen bajo la acción punitiva de las leyes militares, debiendo tenerse en cuenta las siguientes circunstancias agravantes; se ha utilizado armamento y munición del Ejército y otras armas posiblemente introducidas desde el exterior, se ha asaltado a mano armada edificios y locales públicos y militares; algunos de los principales responsables han huído al extranjero llevándose aviones del Ejército Nacional, la intentona ha tenido un saldo trágico de más de veinte muertos y cerca de cuarenta heridos; se ha intentado asesinar a S. E. el señor Presidente Constitucional de la República y al señor Ministro de Minas y Petróleo. Y aún más, cabe destacar que estas fuerzas reaccionarias han tenido el punible propósito de causar el hambre y la miseria del pueblo entero de Bolivia, porque su frustrado intento de derrocar al Gobierno legalmente constituído ha coincidido, precisamente, con la llegada al país de algunos altos personeros del gobierno de los Estados Unidos de Norte América, que vinieron con la expresa misión de concertar y firmar acuerdos para hacer efectiva la ayuda norteamericana al pueblo de Bolivia. Así han querido dificultar y entrabar la política económica que está desarrollando el Gobierno para establecer la diversificación económica del país. Este último hecho que, en verdad, atenta contra el beneficio público y colectivo al querer entorpecer medidas gubernativas que tienden a mejorar las necesidades más vitales y premiosas del pueblo boliviano, representa la comisión de un delito que podría calificarse como alta traición a la Patria, puesto que tuvo el propósito de dañar a toda la colectividad boliviana.

RELACION DE HECHOS

Además de las anteriores consideraciones, no está demás hacer una relación sintética de los hechos ocurridos. Por las investigaciones realizadas se llega al convencimiento de que uno de los principales objetivos de los sediciosos era eliminar al señor Presidente Constitucional de la República, para cuyo efecto se escogió a 19 ex-cadetes del colegio militar, divididos en dos grupos; uno apostado en las cercanías de la casa que habita en Calacoto el Presidente y otro que desplegándose desde el río debía atacar por la retaguardia. El intento tuvo su realización con el ataque y ocupación de la mencionada casa y con la ocupación y asalto que hicieron los sediciosos a la Policía Seccional de Obrajes. En la ciudad de Cochabamba, foco principal de la rebelión armada, lograron tomar la Prefectura, la Policía, la Oficina de Tránsito y reparticiones militares como la Base Aérea y la Escuela de Armas. Después de un combate que duró desde las 7 a.m. hasta las 13.06 del día de ayer y que tuvo como saldo más de veinte muertos y cuarenta heridos, fuerzas del Ejército, grupos de campesinos y obreros y militantes del MNR lograron restablecer el orden público alterado. Igualmente, en la ciudad de Santa Cruz, un grupo armado intentó victimar al Jefe de Policía Tcnl. de Carabineros Fabián Redal, así como tomar por las armas el areopuerto "Trompillo", sin lograr su objetivo porque fueron rechazados eficazmente por los cadetes de la Escuela de Aviación. Estos son los hechos brevemente sintetizados del siniestro plan elaborado por las fuerzas de la Antipatria.

EJEMPLAR VINDICTA

La sangre nuevamente vertida, el luto y el dolor llevados a numerosos hogares bolivianos y los daños irreparables causados a la Nación, reclaman, pues, una justa y ejemplar vindicta, como públicamente ha ofrecido al pueblo S. E. el Presidente Constitucional de la Repúblisa y que corresponde aplicarla a los Tribunales de Justicia Militar, conforme a la atribución que le reconoce el inciso 3º del artículo 102 de la Ley de Organización Judicial y Competencia Militar, que ha sido ampliada por las leyes del 21 de octubre y 28 de noviembre de 1944, en actual vigencia.

Asimismo, remito a Ud., la nómina de los que deben ser encausados, sin perjuicio de que la misma pueda ser ampliada.

Con este motivo, saludo a Ud. señor Ministro con mis atentas consideraciones personales.

(Fdo.) **Federico Fortún Sanjinés**, Ministro de Gobierno, Justicia e Inmigración".

EL VICEPRESIDENTE DE LA CORPORACION MINERA DECLARA SOBRE LA CONFERENCIA DEL GRUPO INTERNACIONAL DEL ESTAÑO

El señor José Núñez Rosales, vicepresidente de la Corporación Minera de Bolivia, formuló importantes declaraciones en torno a su próximo viaje a Ginebra, a objeto de asistir a la Conferencia del Grupo Internacional de Estudio del Estaño, que se reunirá en esa capital a partir del 16 de noviembre en curso.

En primer término, el señor Núñez Rosales, expresó que partiría para Ginebra tan luego realice una conferencia con el Canciller, señor Walter Guevara Arze, que ahora se encuentra en la ciudad de Cochabamba.

Hizo conocer que también asistirá como delegado de Bolivia a esta importante conferencia, el doctor Justo Rodas Eguino, actual Embajador de nuestro país en Londres (Inglaterra).

IMPORTANCIA DE LA CONFERENCIA

Refiriéndose a la Conferencia del Grupo Internacional de Estudio del Estaño, manifestó que dentro de su género económico, esta conferencia debía ser conceptuada como la más importante en nuestra época, más que todo, teniendo en cuenta la sobreproducción mundial de treinta y cinco mil toneladas de estaño y los actuales precios.

PECIOS TOPES MAXIMO Y MINIMO

El punto principal de la reunión, es conseguir un acuerdo entre los productores y los consumidores, para así constituir un stock que permita la nivelación de la oferta y la demanda, y la estabilización del precio del estaño protegiendo a los productores con el precio tope inferior, y a los consumidores con el precio tope superior. Esto —dijo—, envuelve un problema de reducción de las exportaciones de los países productores.

POSICION DE LA DELEGACION DE LOS ESTADOS UNIDOS

A continuación, el señor Núñez Rosales, expresó que el éxito de esta Conferencia, depende fundamentalmente de la posición que adopte la delegación de los Estados Unidos de Norte América, considerando que el país del norte es el principal consumidor de estaño. Si esta delegación —continuó diciendo— lleva instrucciones concretas para suscribir el Acuerdo Internacional, habrá acuerdo y se encontrará una solución a la crisis de la industria estañífera. Pero si mantiene su posición de las conferencias pasadas rehuyendo la constitución de un acuerdo internacional, Bolivia, así como los otros países productores serán empujados a la libre competencia con un mercado que, debido a la sobre - producción, ofrece precios mayormente infames.

PRESUPUESTO DE BOLIVIA

El presupuesto de Bolivia, manifestó, debido a esta caída del precio de los minerales, ha quedado reducido prácticamente a la mitad. La gravedad del impacto de esta situación será la que entre en juego en las próximas deliberaciones de la Conferencia de Ginebra.

Presentó Credenciales el Sr. Szabo Ministro Húngaro

El día de ayer, con el ceremonial de estilo, present credenciales al Presidente de la Nación, doctor Víctor Paz Estenssoro, el ministro de Hungría, señor Imre Szabo, quien concurrió a la Casa de Gobierno en compañía del director del Protocolo, señor Carlos Roca y del secretario de la legación húngara, señor José Elso.

Después de la entrega de las cartas credenciales, el Primer Mandatario de la Nación conversó animadamente con el nuevo diplomático. El señor Szabo manifestó que su Gobierno hace grandes esfuerzos por mejorar la economía de la nación y por estrechar las relaciones prácticas con todos los países.

Más adelante dijo que el pueblo húngaro conoce y estudia con interés la difícil lucha del pueblo boliviano y que expresa su solidaridad con la misma. Destacó luego que, animado de idénticos fines y principios, tratará de contribuir a fortalecer las relaciones entre los dos países.

El señor Szabo expresó al Presidente Paz Estenssoro que aprovechaba esa oportunidad para hacer llegar a las autoridades y pueblo de Bolivia los más cordiales anhelos de bienestar y ventura.

El señor Szabo permanecerá un mes en La Paz y representará después a Buenos Aires, donde ocupa idéntica misión ante el Gobierno de la Argentina.

Periodistas Agasajarán A un Agregado de Prensa

Miembros de la Asociación de Periodistas de esta ciudad agasajarán hoy, a horas 11.30, en el local de la Casa Argentina, con un cóctel al señor Héctor Rosella, Agregado de Prensa de la Embajada Argentina en nuestro país, despidiéndole por su próximo viaje a la capital de Venezuela donde ha sido promovido por su gobierno. A este acto de camaradería periodística asistirá especialmente invitado el Embajador del país hermano doctor José Amadeo Conte Grand.

Anteanoche se realizó la manifestación que ofreció en honor del señor Rosella el jefe de la misión diplomática argentina y a la cual concurrieron los trabajadores de la prensa local, corresponsales extranjeros y directores de la Asociación de Periodistas. En tal oportunidad el señor Rosella dió lectura a un discurso en el que puso de manifiesto la amplia colaboración que ha recibido de los periodistas bolivianos a los que agradeció por haberle facilitado su labor diplomática. Terminó el señor Rosella expresando que llevaba grabado en su corazón al pueblo boliviano tan identificado con el argentino.

HOY LLEGA EL NUEVO EMBAJADOR DEL PERU SEÑOR FERNANDO GAMIO PALACIO

A mediodía de hoy llegará a esta capital, el nuevo embajador del Perú en Bolivia, señor Fernando Gamio Palacio, en compañía de su esposa, señora Nita Ferreyros de Gamio Palacio y sus hijas Nita, Ana María y Luisa.

Es abogado y Doctor en Filosofía, Historia y Letras. Ha sido Catedrático de la Universidad, del Instituto Pedagógico Nacional de Varones y de la Escuela Militar. Ha formado parte del Consejo Superior de Trabajo, de la Comisión del Código de Trabajo, del Consejo Local de Patronato y del Patronato de Menores, y del Comité Directivo del Colegio de Abogados de Lima. Ha sido Concejal de Lima durante 14 años. En las fiestas conmemorativas del IV Centenario de la Fundación de Lima, presidió, la Comisión Organizadora del Primer Congreso Nacional de Alcaldes, y de la Gran Exposición y Feria del Centenario. Integró las Delegaciones de la Municipalidad de Lima a las fiestas del IV Centenario de la Fundación de Arequipa; y a las festividades del IV Centenario de la Fundación de Santiago de Chile, donde fué también como Delegado del Colegio de Abogados de Lima; y representó al Alcalde de Lima, y al Consejo Provincial, en las fiestas del IV Centenario de la Fundación de La Paz Invitado por el Ministro de Educación Pública de la Argentina, concurrió en 1951 a Buenos Aires. Ha sido Prefecto del Departamento de Arequipa.

Es autor, entre otros litros, de "La Municipalidad de Lima y la Emancipación". Sus estudios, conferencias y discursos se han publicado en folletos, como el titulado "El Municipio a través de la Historia", etc.

Es Miembro de Honor del Instituto Nacional Sanmartiniano de la Argentina, y Miembro Correspondiente de la Academia de la Historia de Cuba, de la Academia de Historia de Panamá, de la Sociedad Bolivariana de Venezuela, y del Instituto Belgraniano de la Argentina. Miembro Honorario del Colegio de Abogados de Arequipa.

Es Comendador de la Orden de Isabel la Católica, de España; del Libertador, de Venezuela; de Duarte, de la República Dominicana; Las Palmas Sanmartinianas, de la Argentina; es Oficial de la Orden del Sol, del Perú, de Al Mérito, Bernardo O'Higgins, de Chile; del Cóndor de los Andes, de Bolivia. Caballero de la Orden de Cristóbal Colón, de la República Dominicana y Medalla de Oro de la Ciudad de Lima.

Existe Absoluta Tranquilidad en Todo el País —Expresa el Director General de Policías

Con objeto de conocer oficialmente la nómina de detenidos, entrevistamos ayer al Director General de Policías, coronel Víctor Ramírez Bedregal, quien al respecto nos informó los siguiente:

ESTAN DECLARANDO

"Aún no hemos dado a conocer la nómina porque estamos tomando declaraciones de los subvertores. Por ellas, ya que les hemos remitido las que formulara uno de los dirigentes, habrán podido darse cuenta que los insensatos que participaron en este descabellado complot no tenía propósitos ideológicos de ninguna clase, sino simplemente los inspiraban pasiones subalternas y pequeñas, asesinar a los hombres de la revolución nacional que están consiguiendo para las grandes mayorías del pueblo boliviano reinvindicaciones sociales y económicas que están labrando un futuro realmente promisor de enorme magnitud. Una vez que cumplamos, con esta labor, posiblemente hoy, daremos a conocer la nómina de los detenidos".

ABSOLUTA TRANQUILIDAD

¿Hay tranquilidad, coronel?

— Absoluta. Los Partes que han llegado a mi despacho dan cuenta de que las bases que se han movilizado, arma en brazo, para demostrar su incondicional apoyo al gobierno presidido por el doctor Víctor Paz Estenssoro, han retornado a sus habituales labores. Y en todo el país existe absoluta tranquilidad.

Y así terminó nuestra entrevista con el Director General de Policías.

NUEVOS DETENIDOS

En Santa Cruz se han dtenido a los dirigentes falangistas Papo Galvarro, Antonio Carvalho Urey Nurberg, Banzer, Castedo Leigue.

En esta ciudad ayer fué conducido a la Escuela de Policías en calidad de detenido político el señor Alberto Benavides Vargas.

EL PRESIDENTE VISITARA EL ECUADOR

Quito, (AL). — En febrero del año próximo, el Presidente de Bolivia Víctor Paz Estenssoro visitará el Ecuador, especialmente invitado por el presidente Velasco Ibarra.

El anuncio oficial en ese sentido lo dió a conocer la Cancillería, después de haber recibido la confirmación el embajador del Ecuador en Bolivia.

Paz Estenssoro es amigo personal de Velasco Ibarra y se sabe que la visita será de confraternidad para refirmar los ideales bolivarianos.

En conferencia de prensa el presidente Velasco Ibarra expresó su admiración por el Presidente de Bolivia y dijo que será recibido con cariño y honores, que le corresponden como a conductor de un pueblo auténticamente revolucionario.

El Servicio de Ref. Agraria Se Planea en Escala Nacional

En las oficinas del Servicio Nacional de Reforma Agraria se informó que ese organismo ha decidido extender sus labores en escala nacional, destacando comisiones a varios distritos del interior del país que se encargarán de esa tarea.

COMUNICADO OFICIAL

El Servicio de Reforma Agraria, entregó la siguiente información oficial:

1.— El Consejo Nacional ha dispuesto que dos comisiones constituídas de entre sus miembros inicien, a partir del día de hoy, la gira por los distintos departamentos de la República, con el objeto de impulsar en todos ellos la inmediata organización del Servicio de Reforma Agraria en escala nacional.

2.— A la fecha se encuentra ya concluída la organización de los departamentos técnicos, que, de acuerdo al Decreto Ley No. 03471, deben asesorar al Consejo en sus delicadas funciones.

3.— El presupuesto del Servicio Nacional continúa en estudio por el Gabinete, esperándose su pronta aprobación.

4.— Han sido considerados los informes de la Comisión que, en compañía de funcionarios del Ministerio de Asuntos Campesinos, se constituyó la semana pasada con la finca Taraco, los mismos que contienen importantes estudios, recomendaciones y conclusiones que serán dados a conocer a los respectivos Ministerios".

Otro Asilado

En la mañana de ayer buscó asilo en la Embajada de la República Argentina el señor Nuna Romero, profesor de Psicología de la Facultad de Filosofía de la Universidad de La Paz.

El señor Amadeo Conte Grand le concedió inmediatamente asilo e informó luego al Ministerio de Relaciones Exteriores sobre el caso

Obreros Mineros Obsequiaron Ayer Al Presidente

Aproximadamente a las 18 horas de ayer, el Presidente de la República, doctor Víctor Paz Estenssoro, recibió en el Salón Rojo a los trabajadores mineros de Siete Suyos y Animas, quienes le hicieron entrega de un reloj y una medalla como reconocimiento, según dijeron, a la política que viene desplegando en favor de las mayorías nacionales. Los trabajadores del subsuelo reiteraron su apoyo incondicional del Jefe del Estado e igualmente a su líder, señor Juan Lechín.

Viaje de Inspección Realiza el Prefecto

Con el propósito de conocer objetivamente las necesidades de todos los distritos del departamento, el Prefecto de La Paz, señor Gastón Velasco, luego de su jira por las provincias yungueñas, viajará a Sicasica en compañía del Ayudante General de ese despacho coronel Juan Calderón y el personal técnico.

De ahí pasarán a Jesús de Machaca, para observar los trabajos del Núcleo Educacional y se emprenderán trabajos de obras públicas a cargo de la Prefectura.

EL DIA HISTORICO

PRELIMINARES DEL PACTO DE TREGUA

El 13 de noviembre de 1883, salieron de La Paz, rumbo a Santiago de Chile, por vía Mollendo, los Plenipotenciarios bolivianos acreditados por el gobierno del Presidente Narciso Campero para conferenciar en la capital chilena con los plenipotenciarios del gobierno del Mapocho acerca del Pacto de Tregua que pondría fin al estado de guerra, existente entre ambos países desde el 11 de febrero de 1879.

Los plenipotenciarios bolivianos eran Belisario Salinas, 2º Vicepresidente de la República, y Belisario Boeto, Presidente de la Cámara de Diputados. En vista de que ambos eran tocayos, la opinión pública del país le puso de inmediato el nombre de "La misión de los 2 Belisario". Fuera de los dos plenipotenciarios jefes de la misión, viajaron con ellos como secretarios y agregados los siguientes: Fernando Eloy Guachalla, José Armando Méndez, Arturo Alzérreca, Dulfredo Campos, Walter Salinas y Moisés Ascarrunz.

Fernando Eloy Guachalla fué candidato del Partido Liberal a la Presidencia de la República el año de 1908, habiendo obtenido el triunfo electoral. Empero, no llegó a asumir el mando porque murió un tanto misteriosamente —la opinión pública dijo que envenenado—, después de asistir a un banquete efectuado en el Palacio de Gobierno con motivo de la celebración del aniversario de la Independencia de Bolivia, en vísperas de que prestara ante el Congreso Nacional el juramento para hacerse cargo de la Presidencia de la República.

Los dos Belisarios, juntamente con los componentes de la misión boliviana, llegaron a Santiago de Chile en los primeros días de diciembre del indicado año, habiendo iniciado poco después las conversaciones del caso con el Canciller de aquella república, Aniceto Vergara Albano y con los otros miembros de la delegación chilena.

Más de tres meses duraron las conversaciones entre ambas delegaciones. Y en más de una ocasión estuvieron a punto de fracasar por haberse tropezado con posiciones aparentemente irreductibles. Pero al final, dada la situación en que se encontraba Bolivia, los dos Belisarios tuvieron que aceptar casi en su integridad las condiciones puestas por Vergara Albano, para dar por concluído el estado de guerra entre Bolivia y Chile.

En resumen, el Pacto de Tregua fué suscrito el 4 de abril de 1884, entre los dos Belisarios, como representantes del gobierno boliviano, y Aniceto Vergara Albano, como representante del gobierno chileno. Una de las cláusulas más desfavorables para Bolivia era aquella por la cual se indicaba que todas las mercaderías de origen chileno podían importarse a nuestro país libres de los derechos aduaneros.

Y de esta manera fué como comenzó la legalización del enclaustramiento marítimo de Bolivia.

V.S.C.

DOCUMENTO DIGITALIZADO

Un Detenido Revela Detalles del Ultimo complot Subversivo

A continuación damos a conocer las siguientes declaraciones del señor Armando Rodríguez, dirigente de FSB, ante las autoridades policiales:

En la ciudad de La Paz, siendo horas 0.30 del día 11 de noviembre del año mil novecientos cincuenta y tres, fué presente en el Departamento Político de la Dirección General de Policías, el señor Armando Rodríguez A., a objeto de prestar una declaración informativa, exhortado a decir la verdad a todo lo que le fuere preguntado, dijo:

Pregunta. — Conocido su nombre, manifieste sus generales de ley?

Respuesta. — De nacionalidad boliviana, de 33 años de edad, de profesión, empleado, divorciado, con domicilio en la Plaza Abaroa Nº 975.

Pregunta. — Indique usted a qué partido político pertenece?

Respuesta. — Pertenezco a Falange Socialista Boliviana, hace más o menos desde unos cinco años atrás.

Pregunta. — Qué cargo ocupa dentro de las filas de Falange Socialista Boliviana,

Respuesta. — Anteriormente a la captura del señor Anze Jiménez ocupaba la inspección de células, una vez habido este señor por las fuerzas del orden se me indicó por medio de una nota de Unzaga que debía asumir dicho cargo.

Pregunta. — Cómo reemplazante del señor Anze Jiménez, indique usted las instrucciones que impartía a los grupos de F. S. B., con relación al complot?

Respuesta. — La labor de Anze Jiménez a mi parecer era organizar grupos para el momento indicado, lógicamente al asumir las veces de él yo tenía que continuar con la misma labor en colaboración de Téllez, Antezana y Sanjines, y llegado el momento debíamos recibir instrucciones de un Comando Militar.

Pregunta. — Indique usted en detalle la participación que le cupo en la mañana del día 9 del presente mes de noviembre, referente al golpe revolucionario de F. S. B.?

Respuesta. — Yo tenía que recibir instrucciones en esa mañana, es decir instrucciones ya más detalladas de las que tenía, y las mismas que debían llegarme antes de proceder con el plan concebido del golpe revolucionario, el que iba a estallar a horas 7.30 a.m. de este día.

Pregunta. — De quién tenía usted que recibir las instrucciones?

Respuesta. — Noche antes en la casa de la familia Zalles me dieron parte de estas el teniente Tito Maldonado y el capitán Toro a este último que recién esa misma noche conocí, las que tenían que enviarme al lugar de acción no alcancé a recibirlas.

LOS COMPROMETIDOS

Pregunta. — Indique usted quién era el Jefe del grupo que tenía como misión el ataque a la residencia presidencial y la victimación del Excmo. Dr. Víctor Paz Estenssoro?.

Respuesta. — El jefe de grupo era yo.

Pregunta. — Quiénes eran las personas que tomaban parte en tan siniestro plan?

Respuesta. — Eduardo Téllez, José Luis Durán, Benjamín Lazarte, Héctor Ferrufino, Raúl Antezana, Javier Pacheco, Jaime Vargas, Antonio Lafuente Vásquez, Walter Asturizaga, Jaime Flores García o Antonio Romero, mi hermano Raúl y otros que no recuerdo.

Pregunta. — En su calidad de jefe de grupo reemplazante de José Anze Jiménez nunca midió las consecuencias que provocaría el asesinato del Excmo. Sr. Presidente de la República, Dr. Víctor Paz Estenssoro?. No pensó en la suerte que correrían los falangistas presos en el Panóptico, en Corocoro y otros campos de concentración como así la "rosca" y ustedes lo llaman?

Respuesta. — Aunque usted no lo crea, señor mayor fué el tema más discutido, pero nada pudimos hacer los subalternos y la respuesta de nuestra Jefatura fue terminante: Ejecución del plan, aún cuando todos los falangistas que se encuentren detenidos perdieran la vida. Que no interesaba la muerte de unos cuantos a cambio de alcanzar el poder y triunfar en el golpe revolucionario advirtiéndonos quien se negara a obedecer las órdenes **impartidas sería muerto de un tiro por la espalda.**

Pregunta. — Qué clase de armas emplearon para el ataque y la perpetración del crimen?

Respuesta. — Una liviana, tres pistolas ametralladoras de diferentes modelos cinco fusiles y el resto revólveres, y a los que le faltaban éstos se obtendrían del armamento que se secuestraría a los guardias de la casa del señor Presidente.

ARMAS Y DINERO

Pregunta. — Dónde fueron obtenidas las armas a que hace referencia?

Respuesta. — De un tiempo atrás estaban depositadas en casa de la familia Zalles ubicada en la región de Següencoma y fueron distribuídas por el suscrito, el Cap. Toro y el Tte. Maldonado a los ejecutores de la misión.

Pregunta. — En su calidad de Secretario de Anze Jiménez y luego reemplazante de éste, sírvase manifestar de dónde obtenían el dinero que invertían en los gastos de compras de armas, munición, papel y otros elementos de trabajo?.

Respuesta. — El dinero se obtenía mediante el sistema de bonos que eran adquiridos por los miembros del partido y sus simpatizantes.

Pregunta. — Qué personas estaban comisionadas para la colocación de estos bonos y cuales se distinguían por su mayor colaboración económica?

Respuesta. — Los mismos falangistas eran los encargados de su venta, ignoro quiénes eran las personas que más contribuían con dinero, desde que me hice cargo del puesto ocupado por Anze Jiménez recibía dinero, yo enviado por Unzaga de la Vega en sobres, habiendo recibido la suma mayor de bolivianos ciento cincuenta mil, suma ésta que me fué entregada por un enlace de pseudónimo "Marín).

Pregunta. — Cómo explica usted entonces la adquisición de armamentos y otros?

Respuesta. — La adquisición de armamentos se ha ido realizando por medio de Antezana y Téllez, los mismos que recibían dinero de parte de Anze Jiménez, después de la detención de éste, y por la necesidad de fondos pedí a Unzaga de la Vega que me remitiera dinero para algunos gastos que había que hacer, Unzaga me contestó mandándome los ciento cincuenta mil bolivianos a que hago referencia en una pregunta anterior indicándome además que este dinero debía utilizarlo prestando ayuda a algunos familiares de falangistas que ya se encontraban detenidos.

Pregunta. — Quién o quienes eran las personas que servían de enlace transportando mensajes y el dinero a que hace referencia en la pregunta anterior?

Respuesta. — Los cuatro enlaces eran Téllez, Antezana, Augusto Sanjinés y mi hermano Raúl

Pregunta. — En qué lugar ha permanecido usted oculto?

Respuesta. — He estado oculto en la casa de la familia Cuevas, casa Illondo, casa del Carpio y en la calle Clavijo Nº 38.

Pregunta. — Qué sistema de comunicación tenía usted con Anze Jiménez desde el día en que éste cayó detenido?

Respuesta. — No habiéndo necesidad de comunicarme con el señor Anze Jiménez no adopté medida alguna para tal objetivo.

DINAMITA EN EL PANOPTICO

Pregunta. — Sabe usted quién o quiénes internaron dinamita en el Panóptico a fin de volar el muro para provocar la fuga de los presos?

Respuesta. — A pesar de no haber sido yo quien impartía las instrucciones sé que la señora cuyo pseudónimo es "Lía" es quien logró burlar la vigilancia policial e introducir el material explosivo al interior del Panóptico.

Pregunta. — Conoce usted al señor Ambrosio García?.

Respuesta. — Lo conozco personalmente, pero hace tiempo que no tomo contacto con él, aún cuando se de todas sus actuaciones.

Pregunta. — No crée inadmisible ignorar en su calidad de jefe de célula el paradero de Ambrosio García?

Respuesta. — Así es, pero como ya lo tengo expuesto hace mucho tiempo que no tomamos contacto.

Pregunta. — Sírvase indicar en forma categórica los planes a ejecutar por F. S. B.

Respuesta. — La acción tuvo que efectuarse en todo el territorio de la República en forma conjunta, sirviendo de Oficial de enlace que comunicó a los otros departamentos el señor Raúl Rodríguez.

Pregunta. — En su calidad de jefe y militante de F. S. B., reconoce la responsabilidad que le cabe dentro de los hechos criminales ejecutados y a ejecutarse en la región de Calacoto y Obrajes?

Respuesta. — Claro que sí, y si hay alguna sanción que se me imponga tendré que acatarlas de acuerdo con él, o los delitos cometidos.

Pregunta. — Quiere agregar algo más a lo antes declarado?

Respuesta. — No tengo nada más que agregar.

Con lo que terminó, leída que le fué, persiste en su tenor, firmando con el jefe del Departamento Político y Secretario que certifica.

(Fdo). Armando Rodríguez Aspiazu. — Declarante.

(Fdo). My. Jefe del Departamento Político.

(Fdo). Secretario.

CAMBIO DE MONEDAS

MANUEL VELARDE C.

CALLE MURILLO 263 TELEFONO 3464 CASILLA 1181

COMPRA Y VENDE, CON AUTORIZACION DE LA SUPERINTENDENCIA DE BANCOS:
DOLARES
SOLES
PESOS
ARGENTINOS
CRUZEIROS.

Setecientos Veintitrés Comprometidos Según la Lista Oficial Proporcionada Ayer

En la Subsecretaría de Prensa, Informaciones, Cultura del Palacio de Gobierno, se nos ha proporcionado anoche la siguiente lista oficial de comprometidos en el último complot, varios de los cuales se encuentran detenidos:

Alejandro Guardia Valverde, Alejandro Quiroga, Juan Muñoz, Otto Zeller, Jaime Manrique, Víctor Durán, Freddy Espinoza, Quisbert, Mario Pabón Martínez, José Luis Zegarra Rocha, Jorge Palza Escobar, Gilberto Calvo Molina, Alberto Zegarra Paz, Aníbal Díaz Roca, Hugo Saavedra Barrientos, José Soto Acuña, Gisau Mercado Ribera, Gregorio Zegarra Nuñez, Raúl Zenteno Rivero, René Aguilar León, Edwin Zana Ovando, Benjamín Zapata Aliaga, Fausto Zanabria Florilo, Jaime Saavedra Barrientos, Hugo Gutiérrez Terceros, José Vitalio Tapia, Alejandro López Mamani, Germán Muller Quiroga, Constantino Zurito Olmos, Jorge Arrieta Céspedes, Gregorio Gonzales Cerrudo, Wily Chacón Gonzales, Gastón Oroza Ichazu, Santiago Zeballos, Luis Ledezma Antezana, Dionisio Cerrudo Patiño, Francisco Ramos Abasto, Jorge Lorenzo Peñaloza, Carlos Alberto Camacho, Nelly de Améstegui, Rolando Améstegui, Fernando López Nava, Osvaldo Picolomin Daza, Víctor Zanabria Robles, Mocho Guzmán Avila, José Saavedra Barrientos, Antonio Rico Bustillos, Benjamín Lobo Rico, Natalio Fernández Pomier, Carlos Bayá Palacios, Casto Vocal Numbela, Jaime Ferrufino Ustarez, Alberto Laguna Terán, Wily Ferrufino Paz, Carlos Zabalaga Ribera, Juan José Vargas, Paúl T. José Gumucio Ferrufino, Jorge Palacios Urey, Néstor Arías Moreira, Walter Schulze Gutiérrez, Alberto Kruger Palacios, José Vargas Cornejo, José Castelú Justinano, Eduardo Rolano Uribe, Rafael Tejerina Barrientos, Guido Alarcón Zegarra, Leopoldo Jallemer Osorio, Juan García Pérez, Elías Crespo Gómez, Misael Arévalo Butrón, Orlando Masluv Orozco, Jaime Villarroel Ovando, José Antonio Sáenz Unzueta, Alfredo Olmedo Pereira, Carlos Crespo Gómez, Antonio Zambrana Bayá, Teodoro Galleguillos Prada, Héctor Peredo Maldonado, Luis Chavez Villagra, Manuel Gothfiel, Jaime Jordán Galindo, Jacobo Miranda Aranibar, Juan Vargas Claros, Casimiro Aguilar Escalera, Edgar Antezana Carlos, Benedicto Rojas, Orlando Rocha Rojas, Hugo Argandoza Revollo, Felipe Mendoza Morató, Rafael Taborga, Edwin Palenque Aguilar, Mario Iturralde Garrón, Agustín Arías Díaz, Humberto Antezana Waldo, Olvaldo Heredia Heredia, Rómulo Ferrufino Ustarez, Angel Guzmán Torrez, Mario Laguna Loayza, N. Murillo Ormachea Roca, Luis Aguilar Torrico, Francisco Rodríguez Pérez, Hugo, Pool Martínez, José Lavayen Joffre, Arturo Hidalgo García, Roberto Barbery Zapata, Vitaliano Pozo Zapata, Luis Castellón de la Riva, Julio Arnéz Camacho, Luis Morales Arnéz, Salvador Lobo Vargas, Orlando de Martini Achá, Ricardo Antezana Mercado, Benedicto Tórrez Valverde, Antonio Gutiérrez Gonzales, Manuel Rocas Navarro, Guido Villarroel Achá, Waldo Jacob Carrasco, Abel Bermeo Palomino, Concepción Caballero Coca, Jorge Valdivia Lara, René Gonzales Vargas, Francisco Mejía Saavedra, Joaquín Gutiérrez Pradel, Alberto Jacob La Torre, Emilio Bejarano Arroyo, Pastor Ovando Dávalos, Víctor Céspedes Barbery, Walberto Saavedra Agreda, Juvenal Rivero Quiroga, Augusto Peredo Rivera, Fernando Cabrerizo Ríos, Eduardo Lobo Siles, Luis Lacunsa Gómez, Ernesto Bolívar Contreras, Héctor Bolívar Contreras, Andrés Hinojosa, Estéban Bleyer Yenard, Andrés Bleyer Werin, Arturo Arrieta Céspedes, Marcelo Flores, Wilman Víruez, Enrique Vaca Pereira, Wilnerd Hilabec, Héctor Contreras, Jesús Ozuna, Octavio Garnica, Hugo Lavayén, Julio César Castedo, Alfredo Pinto, Miguel Pinto, Luis Lavayén, Pablo Rojas Cronembol, José Cuéllar, Horacio Garrido, Rodolfo Castedo, Antonio Rico Bustillos, Juan Cabrera Muñoz, Raúl Tejerina Barrientos, Jesús Pereira Sotoo, Roberto Peñaloza Arce, Natalio Fernández Pomier, Demetrio Canelas Canelas, Germán López Guzmán, Filiberto Calvo Molina, Manfredo Golftein Jalbord, Benjamín Zapata Aliaga, Alberto Laguna Terán, Luis Ledezma Antezana, Leopoldo Yelinzig Ozorio, Evangelista Anaya Arias, Aníbal Díaz Roca, Carlos Crespo Gómez, Teodoro Galleguillos Bravo, Hugo Gutiérrez Terceros, Luis de la Oliva Tovar, Mario Bilbao Salinas José Alberto Alva... Néstor Llanos Fernández, Hugo ...igoyen, Carlos Rada Díaz, Amando Rodríguez Aspiazu, Arturo Torrez Alva, Walter Pabón Chávez, Raúl Rodríguez Aspiazu, Hernán Molina Enríquez, Víctor Ormachea Zalles, Alvaro Andreu Andreu, Hugo Terrazas Alberta, Miguel Morales Vargas, Luis Flores Quino, José Peredo Bascopé, Jaime Gutiérrez Funes, Gualberto Contreras, Arce, Enrique Miranda Pinto, Gregorio Sucre Riveros, Mario Ticona Lecona, Clovis Vega Gonzales, Agustín Apaza Calle, Juan Ergueta Quiñones, Fernando Gutiérrez Rollano, Rodolfo Jáuregui Zelada, Reinaldo Paz Pacheco, Joaquín Paz Valverde, José Benavente Pinto, Mario Otero Mercado, Wenceslao Monroy Guerrero, Juan de la Cruz Monje Pinedo, Juan José Méndez, Waldo Belmonte Pool, Javier Guerrero Gemio, Fredy Antezana Prada, Alberto Benavidez Vargas, Arturo Belmonte Pool, Benjamín Tapia Vargas, Raúl Gironda Ramírez, Walter Menacho Peñarrieta, José Salinas Baldivieso, Domingo Quenta Mamani, José Guzmán Iturralde, Antonio Zeballos Escobar, Eulogio Torrez Narvaez, Hugo Alborta Alvarez Daza, Oscar Unzueta Quiroga, Lucio Pérez Velasco Alfonso Ibañez Gonzales, Alberto Echeverría Sáenz, Rogelio Carrasco Polizón, Mario Rosas Retamozo, Humberto Ross Retamozo, Marcelino Marquez Miranda, Carlos Sahara Zanabria, Mario Mujía Martínez, Guillermo Rioja Arteaga, René López Murillo, Armando Llanos Mercado, Julio Indaburo Peredo, Luis David Sánchez Terán, Casiano Herrera Cuculi, Walter Costas Badani, Ruben Vargas Pérez, Armando Alvarez Portocarrero, Severo Vega Velzaga, René Manne Grande, Luis Montecinos Romero, Adalid Larrea Machicado, Rolando Aliaga Murguía, Hugo Miranda Pinto, José Rosales Rosas, Gonzalo Ozorio del Castillo, Jaime Bravo Burgoa, Fermín Yasid Vera, David Vera Ibañez, José Jarandilla Jarandilla, Martín Pocoata Marca, Fernando Peláez Guzmán, Isaac Ibañez Castillo, Antonio Pérez Mercado, Emilio Herrera Miranda, Fernando Barrios Avila, José Calleja Rodríguez, Francisco Marañon Estrada, Mario Mallea Mamani, Manuel de Lucas Krokles, Fidel Borda Loza, José Valenzuela Guzmán, Jhony Quercul Avila, Fabio Palenque Andrade, Eduardo Hinojosa Virreira, Luis Carrasco Larrea, Saúl Pinel Carranza, Carlos Fahara Aquin, Mario Zaconeta Zaconeta, Javier Landa Bilbao, Juan Bocangel Alarcón, Humberto Cuenca, Francisco Forno Aymara, Dámaso Eduardo Delgado, Humberto Palacios Medir (Ex-Oficial Ejército)., Rafael Loayza Villegas (ex - Oficial Ejército) Bernardino Bilbao Rioja (Ex - Oficial Ejército) Juan Ivanovich Baeza (Ex - Oficial Ejército), Pedro Manjon Saavedra, Julio César Canelas, Manuel Maceda Carvajal, Mario Quinteros Dorado, Víctor Kuelenverg Palma, Ernesto Arandia Peramas (Ex-Oficial de Carab.) Raúl Serrano Zamora, Francisco Barrero Urquidi (Ex - Oficial Ejército), Ivan Krus I Jelisic, José Manuel Mendoza, José Antonio Anze Jiménez, Jesús Martínez Molina, Luis Valdez Ponce (ex-Oficial Carb.) Jaime Bustos Peñaloza, Héctor López Baldivieso (ex -Oficial de Ejército), Walter Alpiri Durán, Manuel Flores Murillo, César Camacho Terrazas (ex-Of. Ejército), Hugo Montoya Peirano, Benancio Solíz Tapia, Hernán Valverde Vaca, Dardo López Dolz, César Severich Guillén, José Claros Flores (ex - Oficial Ejército), Julio Quezada Daza, Angel Tellería Gonzales (ex -Oficial Ejército), Samuel Conde Huanca, José C. de la Barra Quino, Felipe Chipana Carvajal, Rogelio Molina Ruiz, Abelino Dina Carpio, Renato Moreno Bello, Sinforiano Bilbao Rioja (ex-Oficial Ejército), Andrés Belastegui Alvarez, Mario Rivero Mujía, Israel Villegas Zanzetenea, Fabian Reque Rua, Manuel Marzana Oroza (ex - Oficial Ejército), Eduardo Parra Ugarte, Walter Siles Montaño, José García Velasco, Walter Vasquez Michel, Armando Zumelzu Rocha, Humberto Siles Miranda, Carlos Hugo Llanos Acaripi, Humberto Benguria Adriózola, Emilio Blanco Guevara, Hugo Rivera Eyzaguirre (ex-Oficial Ejército), Porfirio Mendoza Andrade, Santiago Oblitas Panlagua, Julio C. Palacios Jiménez, Alberto Clavijo Zegarra, Julio Halsch Moreno (ex - Oficial Ejército), Jaime Eduardo Salinas Sánchez, Manuel Luna Arha, Carlos Reyes Portugal, Reinaldo Tellería Pérez, José Cuevas Pabón, Hugo Farfán Alarcón, Gualberto Avalos Díaz, Walter Eguino Medina, Juan Salvatierra Irusta, Gonzalo Pinel Aramayo, Fidel Andrade Delgadillo, Alfredo Armijo Valenzuela, Fernando Tellez Pizarrozo, Oscar Terrazas Alborta, Ramiro Guillén Pinto, Angel Reque López, Jaime Achá Rojo, Carlos del Granado Barrios, Manuel Ríos Vacaflor, Hugo Suárez Ugarteche, Raúl Zárate Vila, Hugo Nogales Canedo, Guillermo Gamarra Luna (ex- Of. Carab.) José Ibañez Vaca (ex-Of. Carab). Luis Palma Pacheco (ex-Of. Carab). Isaac Fernández Fernández (ex-Of. Carab.) Víctor Cladera Enriquez (ex-Of. Carab). Mario Vargas Prudencio (ex-Of. Carab). Felipe Ochoa Maldonado (ex - Of. Carab). Nicéforo León Herrera (es - Of. Carab). Luis Yale Montes de Oca (ex-Of. Ejército) Juan Araudia Peramas (ex-Of. Carab). Juan Carvajal Avilez (ex-Of. Carab). Walter Gonzales Valda (ex-Of. Carab). Primitivo Orozco Rico (ex-Of. Carab.) Hugo Urizar Gorena (ex-Of. Carab). Mario Evia Vaca (ex - Of. Carab). René Grancian Navajas, Luis Montecinos Peña, Arturo Clavel Monasterios, José Luis Aramayo Z., Jaime Alarcón Loza, Manuel Alarcón Loza, Benjamín Lazarte Carpio, Jaime Juárez García, Eduardo Tellez Vidaurre, Gonzalo Díaz Villamil, Adolfo Wolford Gamarra, Jaime Abdón Vargas, Javier Pacheco Moreno, José Luis Durán, Walter Asturizaga G. Antonio de La fuente, Juan Cadalge Herbech, Arturo Bustillos Lazarte, Jaime Méndez Revollo, Alberto Rivas Gutiérrez, Tito Bilbao La Vieja, Oscar Gutiérrez Roca, Vicente Forero Valda, Juan Pereira Fiorilo, Enrique Hertzog, Alberto Oetria Gutiérrez, Ovidio Quiroga (ex-Oficial Ejército), Gabriel Gozalvez, Carlos López Arce, Julio Saujinés Glotia (ex-Of. Ejército), Elías Belmonte (ex-Of. Ejército), Gustavo Stunff, Carlos Quellenverg, Leonardo Montero, Carlos Montero (ex.Of. Ejército) Humberto Torrez Ortiz (ex-Of. Ejército), Guillermo Gutiérrez Vea Murguía, Alfredo Candia Guzmán, Donato Cardozo (ex-Of. Ejar.) José Celestino Pinto (ex-Of. Ejér.) Humberto Fernández Fernández, Juan Carrillo, Héctor Ormachea Zalles, Gustavo Chacón, Guillermo Alvarez Salazar, Armando Ichazu (ex-Of. Ejér.) David Terrazas (ex - Of. Ejér.) Isaac Vincenti (ex- Of. Carab.) Angel Carrasco Vera, O'Conoor Zeballos (ex-Of. Ejér.) Numa Romero, Ernesto Revollo, Víctor Hoz de Vila, Ambrocio García, Jorge Frías (ex-Of.Ejér-) Ives Serrano (ex-Of. Ejér). Daniel Delgado (ex-Of. Carab). Héctor Baldivieso (ex-Of. Carab). Augusto Arguedas, David Toro (ex-Of. Ejér.) José Bazoberry (ex-Of. Carab). Oscar Zamora (ex-Of. Carab)., Jaime Costa Antezana (ex-Of. Carab). Vitaliano Crespo (ex-Of. Carab). Saúl Herbas (ex-Of. Carab,) Waldo Arce (ex-Of. Carab). Rafael Rodríguez (ex - Of. Carab). Jaime Daleuce (ex-Of. Ejér). Claudio López (ex-Of. Ejér.) Hugo Portugal, Edgar Achá Alvarez, Sergio Balcázar Rivero, Samuel Mendoza Galindo, Julián Cáceres Espinoza, Alfredo Urioste Arana, Andrés Zegales Cusicanqui, Jaime Ponce Caballero, Francisco Céspedes Rivera, José Bascón, Jorge Albornoz Montalvo, Oscar Arzabe Ariscurinaga, Miguel Romero Bustos, Raúl Alborta Alarcón, Alfredo Barrozo Ameller, Elías Barja Blanco, César Huaman Mejía, Guillermo Lamar Tellería, Oscar Herrera Jiménez, César Montero Orellana, Eriberto Nogales Noriega, Carlos Ferreria Montelano, Alberto Hermosa Santalla, Vicente Mendoza López, Renato Achá Alvarez, Raúl Bosch Tovar, Manuel Cosme Ledezma Beltrán, Raúl Guillarte Terceros, José Luis Clavijo Tavera, Hugo Aramayo Calderón, Walter Bravo Velenzuela, Gil Cornejo Humberto, Napoleón Fiorilo Bavá, Raúl Eguino Monasterios, Raúl Kiffer Bedoya, Aníbal Alaiza Soria, Tito Maldonado Valdez, Daniel Landaeta Villazón, Cleomendes Belmer Salinas (ex-Of. Ejér). Cosme Coca Jiménez, Félix Aranda Viscarra, Teodoro Calderón Infantes (ex-Of. Ejér.) Hugo Burgoa Tornero, Carlos Añez Alvarez, Víctor Sierra Mérida, Fernando Soto López, José Antonio Quiroga Chinchilla, Macario Vila, Godolfredo Barrientos Oviedo, Mario Gutiérrez Pacheco, Manuel Blanco Castillo, Celso Alarcón Atto, Jorge Rivero Rivero, Roberto Olmos Lucio (ex-Of. Ejér.) Gustavo Nuñez Torrico, Arturo Conde Huanca, Benjamín Inda Cordeiro, Oscar Moscoso Velasco, Hernán Ichazu Gonzales, Mario Guerra Ascui, Enrique Montalvo Antezana, Jorge Burgoa Varea, Daniel Apcote Llado, René Pantoja Estenssoro (ex- Of. Ejér). Germán Ascarrunz Jiménez, José María Pareja (ex-Of. Ejér.) Héctor Bustos Romero (ex-Of. Ejér.) Juan Ayoroa Ayoroa (ex-Of. Ejér). Hernán Barriga Antelo, Eduardo Aviles Lavin Maldonado, Oscar Unzaga de la Vega, Alfonso Atristaín Aliaga, Augusto Echeverría, Marcelino Chambi Ramos, Juan Aguirre Ayllón, Braulio Barrientos Paz, Juan Centellas Cule, Ricardo Guerrero Sosa, Corsino Chambi Ramos, Raúl Balderrama Pardo, Raúl Cruz Peña, Hugo Helming Scaller, Jaime Jordán Siles, Arturo Montes y Montes, Remberto Bustillos Berduguez, José Suárez Ugarteche, Jaime Soto López, Gonzalo Ruiz Camacho, José Espinoza Vargas, Julián Montellano Carrasco, Efraín Urey Villagra, Rubén Cárdenas, Carlos Gómez Luján, Enrique Calderón Velarde, Alberto Irusta Gonzales, René Delgadillo Castellón, Apolinar Borda Sandoval, Guillermo Castro Rubín de Celis, Roberto Jordán Cuéllar, José Maldonado Terrazas, José Quintanilla Quiroga, Benigno Serrano Ovando, José Siles Arce, Walter Rieger Burgoa hijo, Antonio Castellanos Terán, Jaime Eguino Monasterios, Juan José Ledezma Uría, Julio Marquez Valderrama, Amado Castellanos Astolfen, Hugo Deheza Pérez, René Fernández Echeverría, Carlos Trigo Gandarillas, Luis Salas Helguero, Alejandro Campero Fuentes (ex-Of. Ejér.) Alfonso de la Vega Rodríguez, Rolando Soto López, Jaime Cajías Tellería, Armando Centellas Tellez, Andrés Guillén Cabezas, Fernando Loayza Beltrán, Mario Maldonado Díaz, Jaime Céspedes Toro (ex- Of. Ejér.) Carlos Crespo Inofuentes, Juan Echagrain Beltrán, Rodolfo López Casso, Tomás Montero de Montellano, Hugo Catedo Leigue, José Escobar Padilla, Moisés Montenegro Romecín, Hugo Cordova Espinoza, Sócrates Mollinedo Imaña, Julio Cordero Gonzales, Humberto Carmona Reyes, Jorge Guerra Villalba, Fanor Montero Avila, Aníbal Canedo Ontiveros, Sergio Delgado Vargas, Rosendo Murillo Cortez, Francisco Cardozo Angulo, Alberto Montero de Montellano, Gustavo Espada Gutiérrez, Rodolfo Maldonado Terrazas, Gabino Mendoza Patzi, Federico Sánchez de Lozada Rivero, Julio Alvarez Lafaye (ex - Of. Ejér.) Enrique Nogales Soria, Abdón Pardo Farfán, Guillermo Quispe Aramayo, René Zegallil Pradel, Tomás Mentón Avila, Mario Cuba Bravo, Rodolfo Clavijo Roca (ex-Of. Ejér.) Raúl Ortiz Goherin, Macario Prieto Cruz, René Torrico Calvo, David Añez Pedrasas, Angel Costas Menacho (ex-Of. Ejér.) Jorge Oroza Deber, Hugo Quiroga Quiroga, Javier Beltrán, Echagaray (ex - Of. Ejér.) Donato Concha Vasquez, Wilfredo U. Vargas, Froilán Orihuela Olmonte, Carlos Raña Lascano, Pedro Castillo Crespo, José Villarroel Aliaga, Roland Roca Herrera, Víctor Ortuño Carreño, Artidorio Parra Paz, Manuel Revilla Ponce, Gastón Urcullo Reyes, Pablo Cano Galvarro, Jorge Serrano Rivera, Apolinar Villarroel Cosío, Julio Palacios Herrera, Augusto Palomo Bascopé, Walter Riguer Cutcumer, Oscar Peña Cartavilla, Julio César Prudencio Uría, José Zeballos Lascano, Héctor Peredo Peredo, René Prudencio Soria Galvarro, Hugo Silva Gonzales, Saúl Luizaga Moscoso (ex-Of. Ejér.) José Espinoza Rojas, Germán Pereira Arandoña, Eloy Pérez Camacho, Gustavo Ramírez Canseco (ex-Of. Ejér.) Walter Gómez de la Torre (ex-Of. Ejér.) Enrique Ferrufino Jaldín, Antonio Ponce Montán, Marcelo Terceros Banzer, Alejandro Pinto Saavedra, José Justiniano Canedo, Ramón Roca Salvatierra, Oscar Sabat Escobar (ex-Of. Ejér.) José Fiorilo Zenteno, Armando Monje Ortiz (ex-Of. Ejér.) Alfonso Flores Belloni, Julio Patiño Mercado (ex-Of. Ejér.) David Romero Frondal, Ricardo Toro Altamirano (ex - Of. Ejér.) Raúl Gamarra Sáenz, René Gutiérrez Causino (ex-Of. Ejér.) Humberto Navarro Flores, Remberto Torrez Lazarte (ex - Of. Ejér.) Víctor Gonzales, Numa Romero, Raúl Laguna Lozada, Alfredo Peñaranda Cazazola, Nicolás Urioste Caballero (ex-Of. Ejér.) Walter Paredes Palacios, Hugo Tejerina Rodrigo (ex - Of. Ejér.) Carlos Terceros Banzer, Walfredo Vargas Calderón (ex-Of. Ejér.) Raúl Piagio Ernest, (ex-Of. Ejér.) Abel Reyes Ortiz, Juvenal Sejas Ugarte, Gastón Ledezma, Carlos Ernesto Gonzales, Teodosio Imaña, José Zegarra, Jaime Humérez, Tuto Velasco, Miguel Larrea, Jorge Pedrazas, Augusto Reguerín, Walter Navia, Alcides Molina, Mario Saavedra Antezana, Jorge Urquiola, Guillermo Montecinos, Chino Torrico, Mario Méndez, Hernán Criales, Víctor Villazón (ex-Of. Ejér.) Luis Camacho, Luis Cordova, Ariel Hoyos (ex-Of. Ejér.) Jorge Guzmán, Raúl Pérez García (Of. Ejér.) Federico Arana (Of. Ejér.) Ruben Peña (Of. Ejér.) Francisco Monroy (Of. Ejér.) Jorge Méndez (Of. Ejér.) Antonio Garnica (Sof. Ejér.) Isidoro Arce (Sof. Ejér.) Alfonso Rodríguez (Of. Ejér.) José Nogales (Sof. Ejér.) Ernesto Coca (Sof. Ejér.) José Mendoza (Sof. Ejér). Alberto Chalco Sof. Ejér.) Vitaliano Acero (ex-Of. Ejér.) Mario Patiño Ayoroa (ex-Of. Ejér.) Alberto Sánchez (ex-Of. Ejér.) Hernán García (ex- Of. Ejér.) Ana Sainz, Alcira Ríos de Agudo, Félix Rodríguez, Victorina de Galarza, Hilda Murillo de Sanjinés, Angel Pacheco, Alfredo Carazas, Carmen Ocampo, Luis Sáenz O., José Nava Cueto, Julia Plaza, Mercedes Soria, Carmen Orihuela, Orlando Roca, Ready Vargas, Rosa de Pino, Waly Ibañez, Ethy de Muñoz, Luis Sagrado, Guillermo Rioja Ortega, Juan Ayala Benjamín Cortez, Ronald Caballero, Oscar Silva León, Jorge Urquiola, Jaime Terán, Oscar Bonifas, Juan Pereira Fiorilo.

La Paz, noviembre de 1953. Ministerio de Gobierno.

DERRUMBES EN EL CAMINO A YUNGAS

Han visitado nuestra redacción viajeros llegados de los Yungas, para reclamar el abandono en que se encuentra el camino de La Paz-Chulumani. Expresan que el sábado se produjo derrumbes en el lugar denominado "Chajllo" y por esta circunstancia una larga fila de vehículos tuvieron que pernoctar hasta el día siguiente, en que los mismos pasajeros, para pasar, hicieron la limpieza personalmente, porque las cuadrillas de vialidad brillaron por su ausencia.

FABRILES SE REUNEN

El señor Germán Butrón Márquez, dirigente fabril, nos ha pedido que citemos a la Confederación General de Fabriles, a una reunión que se efectuará hoy a las 20 horas, en el local del Policlínico.

INSPECCION DEL ALCALDE Y TECNICOS MUNICIPALES ... la Plaza Adela Zamudio en Sopocachi.—

Reforma Educacional.—

Realizáronse Reuniones con Mineros y los Maestros

En la Comisión de Reforma Educacional, se escucharon dos excelentes actuaciones de los señores Manuel Durán P. y Humberto Quezada, sobre los temas: La Universidad y sus Relaciones con los Ciclos Pre-Universitarios; y Organización Administrativa en la Educación respectivamente. Ambos expositores analizaron en profundidad las materias tratadas, suscitándose el habitual debate y cambio de ideas, absolviendo los relatores las preguntas que se les formularon

MESA REDONDA CON LOS MINEROS

Hubo una mesa redonda de gran interés con los representantes de la Corporación Minera de Bolivia y con delegados de la Federación Sindical de Trabajadores Mineros de Bolivia. La Comisión de Reforma fue informada de la activa labor desplegada por la COMIBO en beneficio de la Educación popular en los centros mineros, habiéndose revelado hechos muy sugestivos. Los trabajadores expresaron su satisfacción, en líneas generales, por el rendimiento de los maestros. Se ... aspectos negativos para subsanarlos, ... interrogatorios para uniformar criterio respecto a la alfabetización en gran escala, enseñanza técnico profesional, y se hicieron conocer recientes estadísticas sobre el estado actual de la educación en los centros mineros. El representante de la COMIBO entregó copia de un extenso informe sobre la materia y se manifestó al delegado de la F.S.T.M.B. que la Comisión acogerá con simpatía cualquiera sugestión de los obreros mineros para impulsar y mejorar la enseñanza en las minas. Se anotó que en las minas gerentadas por ciudadanos bolivianos, hay mucho más interés e impulso a la educación que antes, siendo el problema principal, por ahora, el de ubicar y ampliar los nuevos locales.

CON LAS AUTORIDADES EDUCACIONALES

La otra mesa redonda se celebró con asistencia de numerosas autoridades educacionales —inspectores departamentales, inspectores generales, etc.— y directores de algunos establecimientos fiscales. Se entregaron varios trabajos escritos, ofreciéndose puntualizar en conclusiones también escritas otros trabajos. El debate, como de costumbre, fué muy movido, tanto de parte de los miembros de la Comisión como el de los visitantes, habiéndose discutido problemas de tanto interés como la urgencia de alfabetización en gran escala, el desorden económico en sueldos y cargos, la heterogeneidad de los programas, la capacitación del docentado, los servicios de previsión social en relación al niño, la reforma de la educación secundaria, la refacción de locales y creación de nuevos núcleos arquitectónicos como el de Miraflores, la financiación de fondos para ampliar los servicios educativos, etc. Preguntados si los maestros creían que la Comisión iba a faccionar nuevos programas, por unanimidad contestaron los maestros asistentes que dada la escasez de tiempo eso les parecía imposible Se acordó que los tópicos técnicos y pedagógicos se discutirán, a fondo, en las Subcomisiones a las que ofrecieron concurrir las autoridades de educación.

Hoy envió la Comisión de Reforma Educacional sendos cuestionarios a la COB y a los Trabajadores de la Enseñanza de Cobija pidiendo pronunciamientos concretos sobre la reforma.

UNIVERSITARIAS.—

Importante Asamblea ha de Realizar hoy Día la F. U. L.

Los dirigentes de la Federación Universitaria Local nos han hecho llegar la siguiente citación:

La FUL cita a los estudiantes de la Universidad Mayor de San Andrés, a la asamblea general que con objeto de tratar asuntos importantes relacionados con la situación de la Universidad frente a los últimos acontecimientos, se realizará esta tarde a hs 18.15 en el Paraninfo de la Universidad.

La Paz, 13 de noviembre de 1953.

Fdo. Juan Albarracín Secretario de Gobierno.— René Villavicencio Secretario de Bienestar Estudiantil.— Walter Cáceres Secretario de Cultura.

NUEVO PROFESIONAL UNIVERSITARIO

En el transcurso de la semana ha rendido los últimos exámenes de su carrera universitaria el señor Walter Cáceres y Cáceres, egresado de la Escuela de Odontología.

Al haber finalizado brillantemente sus estudios el Dr. Walter Cáceres ha sido felicitado por sus compañeros de estudio y familiares.

CITAN A LOS UNIVERSITARIOS NACIONALISTAS

Se nos ha hecho llegar la siguiente citación:

El Comando de la Avanzada Universitaria del MNR cita a sus componentes a la sesión que con carácter urgente, se realizará esta tarde a hs. 18 en la Universidad Mayor de San Andrés.

La Paz, 13 de noviembre de 1953.

El Comando Universitario.

MINISTERIO DE TRABAJO

CANCELACION DE HABERES POR EL PARO DEL DIA 10

El Ministerio de Trabajo y Previsión Social ha dictado una resolución que dice:

"Vistos y considerando: Que con motivo del fracasado complot revolucionario último, la clase trabajadora de todo el país, mediante sus respectivos organismos ha determinado suspender sus labores. a partir de las 13 horas del día 10 del presente para exteriorizar su apoyo y simpatía al Gobierno de la Revolución Nacional;

Que habiéndose realizado dicha manifestación con la concurrencia de todos los trabajadores en general, se vieron en la ineludible necesidad de suspender sus labores, tanto empleados como obreros, por lo que es necesario disponer el pago íntegro de sueldos y salarios.

SE RESUELVE:

Dispónese que los patronos del país cancelen sueldos y salarios sin descuento de ninguna naturaleza a los empleados y obreros que realizaron suspensión de labores a partir de las trece horas del día 10 de noviembre del presente año. (Fdo.), Fernando Antezana, ministro de Trabajo y Previsión Social; es conforme, Aníbal Aguilar, oficial mayor de Trabajo".

VISITA MINISTERIAL

En horas de la tarde de ayer, especialmente invitado, el titular de la cartera de Trabajo y Previsión Social, señor Fernando Antezana, se hizo presente en la Escuela de Miraflores Carmen v. de Ernest, dependiente de la Cruz Roja Boliviana, asistiendo a los exámenes de fin de curso de las alumnas de dicho plantel. Finalmente, visitó sus instalaciones, recibiendo sugestiones y constatando sus necesidades más inmediatas.

Noticias Municipales

RECEPCION DE OBRAS

En la mañana de ayer, el señor Federico Castillo Nava, Director Coordinador de S. T. M. en representación del señor Alcalde de La Paz, acompañado por funcionarios técnicos municipales recibió las siguientes obras públicas:

PAVIMENTO DE LA CALLE PAZOS KANKI

El contratista señor Amézaga, hizo entrega del pavimento de 2ª clase de la calle Pazos Kanki, cuyo costo aproximado es de Bs. 760.000.—.

PAVIMENTO DE LA AV. TEJADA SORZANO

Asimismo el señor Amézaga efectuó la entrega oficial del primer tramo de pavimento de 3ª. clase de la Avenida Tejada Sorzano, siendo su valor de Bs. 1.900.000.—.

OTROS TRABAJOS

La comitiva se hizo presente en la escalinata que une las calles 6 de Agosto y Clavijo, la que fué entregada por el contratista Vucsanovic y cuyo costo aproximado es de Bs. 1.500.000.

INSPECCION

Se inspeccionaron las obras de pavimento de la calzada de la plaza Adela Zamudio (Sopocachi bajo) que será entregada al servicio público en la próxima semana.

SOLDADO HERIDO

El soldado Clemente Mamani que fué herido por elementos reaccionarios en la refriega de Obrajes, ha sido internado a la Clínica Americana, siendo visitado por los funcionarios municipales y atendido con toda solicitud.

RECAUDACION DEL MATADERO MUNICIPAL

Administración del Matadero Municipal, a cargo del señor Alfredo Alvarez, ha elevado a conocimiento del Despacho del señor Alcalde un informe en el que se consigna el siguiente movimiento estadístico y recaudación, correspondientes al mes pasado: Derribes entre vacunos, ovinos y porcinos 3.158 cabezas; ganado nacional 338 vacunos con 57.600 kilos de carne. Recaudaciones: 338 cueros de res con 8.672 kilos, Bs. 520.320.—; 2.361 cabezas de ovino, Bs. 82.635.—; varios 121.428.—; Internación de carnes, Bs. 136.085.80; Universitario, Bs. 32.917.20; Pro Aéreo Club Boliviano, Bs. 15 mil 511.50. Total recaudado, Bs. 908.897.50.

AGENTES DE PUBLICIDAD
SE NECESITA
EMPRESA EDITORA "GELUS",
Plaza Murillo 413, Of. 7.
C21112

ASOCIACION DE COMERCIANTES E INDUSTRIALES MINORISTAS

Gran Asamblea Departamental

En esta hora delicada y difícil para el comercio y la industria minorista de Bolivia, todos los dirigentes y dueños de negocios, nacionales o extranjeros, que venden al detalle, comerciantes e industriales de provincias, están comprendidos en esta gran concentración (negocios de abarrotes, bazares, pastelerías, dulcerías, molliendas de café y granos, hoteles, bares, fuentes de soda, tiendas de géneros y modas, dueños de haciendas y fundos, etc. etc.) para ASISTIR A LA GRAN ASAMBLEA DEPARTAMENTAL QUE SE REALIZARA EN EL SALON DE ACTOS DE LA CAMARA NACIONAL DE COMERCIO el día sábado 14 a horas 15 (3 p. m. en punto), donde prestarán informe público los DELEGADOS QUE ASISTIERON A LA VII CONVENCION SUDAMERICANA DEL COMERCIO Y LA INDUSTRIA MINORISTA DE CHILE, Dn. Alberto Wilson y Dn. Armando Montesinos.

Se revisará y complementará el ESTATUTO JURIDICO de esta organización gremial de nuestro país, para fijar las bases de la próxima constitución de la CONFEDERACION DEL COMERCIO Y LA INDUSTRIA MINORISTA DE BOLIVIA y nombrar la comisión que viajará al interior de la República para los fines propuestos.

La Paz, noviembre 12 de 1953.

Secretaria General Ingavi 577 Casilla 924 La Paz-Bolivia

AVISO DE REMATE

Se pone en conocimiento del público en general que, el día 14 del presente mes, a horas 10 y 30, se llevará a efecto en el local de la Maestranza de Reparaciones de la Junta de Caminos La Paz-Beni, Av. Perú 238, el remate en subasta pública de un vehículo en desuso, bajo las siguientes condiciones:

Un automóvil marca "Chrysler" modelo 1947-48, tipo sedán de cuatro puertas por la base de Bs. 531.000.—

NOTA.— Para obtener mayores datos, los interesados deberán solicitar al Departamento de Bienes Nacionales de la Contraloría. El depósito de garantía deberán efectuar en efectivo.

La Paz, 5 de octubre de 1953.

Vº Bº

CONTRALOR GENERAL.

Jefe del Depto. Bienes Nacionales.

¡HERMOSO SURTIDO DE LAMPARAS CHECOESLOVACAS!
En diferentes tipos y modelos
Visite nuestra exposición.
ALMACENES "LA VICTORIA" Soc. Ltda.
RCA Victor
Av. CAMACHO Nº 47.

ESPECTACULOS PARA HOY

TEATRO PRINCESA.— Teléfono 2626. Matinée, tanda y noche dramático estreno CITA CON LA MUERTE con Carmen Montejo y Fernando Fernández, además el noticiero boliviano Nº 34. Matinée 45.— tanda y noche 50.—

CINE PARIS.— Teléfono 2380. Matinée, tanda y noche UNA FAMILIA DE TANTAS con Fernando Soler, Martha Roth y David Silva, además el noticiero boliviano Nº 34. Matinée platea 45.— tanda y noche 50.—

CINE TESLA.— Teléfono 3803. Matinée, tanda y noche el drama de la novela de Pedro Mata UN GRITO EN LA NOCHE con Sofía Alvarez y Gustavo Rojo, además el noticiero boliviano Nº 34. Matinée 45.— tanda y noche 70.—

CINE MIRAFLORES.— Matinée, tanda y noche LA NORTEÑA DE MIS AMORES con Luis Aguilar y Susana Guizar. Matinée platea 45. alta 35.— tanda y noche platea 50.— alta 35.—

CINE MURILLO.— Matinée, tanda y noche LA NORTEÑA DE MIS AMORES con Luis Aguilar y Susana Guizar, además el noticiero boliviano Nº 34. Matinée platea 45.— alta 30.— tanda y noche platea 50.— alta 35.

CINE MIGNON.— Matinée, tanda y noche doble TEMPESTAD SOBRE EUROPA y LA CRUZ DEL DELITO. Matinée, tanda y noche platea 30.— alta 25.—

MONJE CAMPERO.— Matinée, tanda y noche presenta LOS QUE CONMOVIERON EL MAR con Richard Widmark y Dana Andrews, además el noticiero nacional Nº 34. Precios matinée 55.— y 45.— tanda y noche 70.— y 55.—

CINE LA PAZ.— Matinée, tanda y noche sigue el drama LA EGOISTA con Betty Davis y Barry Sullivan Precios matinée 55. —tanda y noche 70.—

CINE EBRO.— Matinée, tanda y noche presenta el colosal film taurino TERCIO DE QUITES con Antonio Badú y Mario Cabré, además el noticiero nacional Nº 34. Precios matinée 45.— y 30.— tanda y noche 50.— 35.—

CINE ABAROA.— Matinée, tanda y noche nuevas y triunfales exhibiciones de TERCIO DE QUITES con Antonio Badú y Mario Cabré. Precios matinée 45.— y 30.— tanda y noche 50.— y 35.—

CINE ROXY. — Matinée, tanda y noche presenta el drama LA ESTATUA DE CARNE con Elsa Aguirre y Miguel Torruco. Precios matinée 45.— y 30.— tanda y noche 50.— y 35.—

COPACABANA.— Desde las 14 horas presenta LA ROSA BLANCA con Robert Mitchum y Faith Domergue. Precio 50.—

CINE COLON.— Matinée, tanda y noche estreno espectacular de RIO GRANDE con John Wayne, Maureen O'Hara. Precios matinée 45.— y 30.— tanda y noche 50.— y 35.—

CINE BOLIVAR.— Matinée, tanda y noche sigue con exito FLOR DEL TROPICO con Robert Taylor y Hedy Lamarr. Precios matinée 45.— y 30.— tanda y noche 50.— y 35.—

CINE AVENIDA.— Matinée, tanda y noche presenta el interesante film en tecnicolor RICA JOVEN Y BONITA con Jane Powell y Fernando Lamas. Precios matinée 45.— y 30.— tanda y noche 50.— y 35.—

CINE SAN CALIXTO.— Matinée y noche a horas 14 y 20.10 DIABLO DE UNA MUJER con Sofía Alvarez y Manuel Balerón y LOS MAD. Soler y Mapy Cortés. Precios 30.— y 25.—

Música Para las Palabras

LA MUSICA DEBE SER ALGO MAS QUE UNA PARTE COMPLEMENTARIA DEL TEATRO, OPINA UN NORTEAMERICANO QUE HA CREADO UNA NUEVA ESCALA MUSICAL Y UNA SERIE DE NUEVOS INSTRUMENTOS.—

Por Wilford Leach
de "Theatre Arts"

La música ha sido utilizada muy rara vez en el teatro en una forma fundamental, sino casi siempre como un complemento o como un medio destinado a entretener a los espectadores hasta el momento de levantar el telón. Los tradicionales intentos realizados para incorporarla a la obra teatral no han obtenido éxito aparente, a pesar de cuanto se ha escrito y dicho sobre el asunto. El mismo término "música incidental" da la pauta de su sentido. La música en el teatro, es pues una cosa extra que se introduce en el espectáculo; algo que nada tiene que ver con el significado de la obra que se representa.

Naturalmente, alguien argumentará que existe la ópera. Pero muy pocos aficionados a esa expresión de música y teatro se atreverían a decir que, en ella, haya algo de importancia aparte de la partitura. Es la calidad del canto la que conquista el aplauso. Y podría asegurarse, sin exagerar, que en la ópera lo incidental son las palabras del libreto.

En el teatro es posible una incorporación de música y palabras. Posible, y hasta necesaria, si ha de pretenderse cierta clase de teatro. En sus mejores manifestaciones, la comedia musical norteamericana es un arte notable y, siempre en esas manifestaciones superiores, ha conseguido utilizar las palabras y la música en una integración perfecta o casi perfecta. Pero en la clase de obras teatrales consideradas como exclusivamente tales, ya sean comediaso dramas, la música ha sido utilizada, hasta ahora, con escasa o ninguna ventaja. Se han llevado a efecto, si, algunos esfuerzos, pocos de ellos loables. Y esos esfuerzos parecen ir de la mano con la tendencia de los últimos años hacia una más amplia y profunda expresividad en todos los aspectos: escenarios, iluminación, y la amalgama de todos los dispositivos del arte teatral para servir al significado de la obra. En "La muerte de un viajante", de Arthur Miller, se intentó utilizar la música integralmente. Otro intento similar fué realizado en ciertas obras de Tennessee Williams. Se trata de pasos—exploratorios, es cierto, pero pasos al fin— en la dirección debida.

Sin embargo, un paso más importante que esos es el dado con la versión de "El Rey Edipo" de Harry Parth, en el Mills College, Oakland, California, en la primavera de 1952, que dió al teatro del oeste uno de los elementos potenciales más revolucionarios de la historia, en que por primera vez se compuso una partitura total para un drama hablado, con letra original de William Butler Yeats. Los parlamentos de la obra fueron incorporados, armónica y ritmicamente, a una instrumentación que puede considerarse como la más emocionalmente provocativa que se haya realizado hasta ahora para el teatro. Por primera vez, se ha escrito una partitura completa (incluso los tonos exactos, inflexiones y ritmo) para los parlamentos de los actores.

No debe confundirse esta técnica con la ópera, en sus expresiones mayor o menor. La música se basa en la palabra tal como es hablada, aún en los momentos en que haya canto, que en efecto los hay; las palabras son no sólo inteligibles sino que retienen la vitalidad de las habladas. Esto exige diminutas variaciones de tono e inflexión, variaciones que no pueden ser obtenidas por medio de la escala tradicional del oeste, con siete tonos por octava, aumentados a doce por los cinco semitonos cromáticos.

Al respecto es importante lo que Harry Parth ha desarrollado: una nueva escala musical, una nueva teoría y un nuevo sistema de notación musical. Ha organizado, adaptado y reformado una orquesta completa de nuevos instrumentos, para ejecutar esa música de nueva escala. Mediante el uso el uso de una micro—escala (es decir, una escala que tiene sus notas mucho más unidas entre si que en la música tradicional), Partch puede escribir directamente para la voz hablada y los instrumentos, en forma simultánea. Debido a la dificultad de conseguir actores con educación musical adecuada, escribió las partes habladas de "Edipo" casi enteramente de acuerdo a la escala musical común.

Con los recursos de su sistema microtonal e instrumentos, le fué posible crear un clima emocional para las palabras mucho más efectista que sin la música. Logra un contrapunto emocional, de un personaje contra otro, y puede anticipar la emoción, ya que ésta es percibida segundos antes de ser expresada con palabras. La intención de esta música, a veces, es transmitir al auditorio la emoción, simultáneamente con su expresión hablada.

(Continuará)

Dr. Julio Mendoza
CIRUJANO DENTISTA
Atención diaria de 10 a 12 y 14 a 19.
YANACOCHA 451.

FUNCION DE BENEFICIO
Próximo Lunes 16
CINE LA PAZ
Unica función de Tanda
Auspiciada por el CLUB DE LEONES, pro-servicio gratuito del diagnóstico precoz del CANCER.
¡Ayude a la adquisición del technicom!
Es un éxito Metro Goldwyn Mayer cedido para esta función, gentilmente por EMPRESA BOLIVIANA DE CINES S. A.
Localidades en Venta: Boleteria del Cine La Paz y casa ROMECIN.

NUEVO VAPOR SUECO

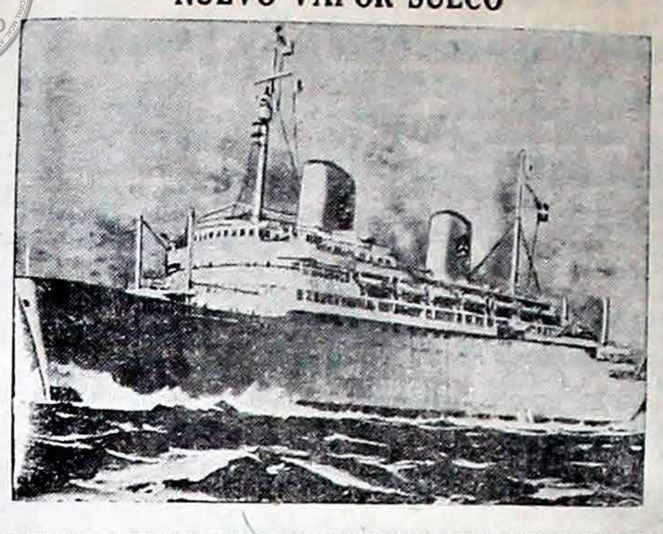

ESTE ES EL NUEVO VAPOR KINGSHOLM DE LA LINEA SUECA Americana según dibujo hecho por el pintor francés Marin Marie. Está siendo terminado en Estocolmo, es de 22.000 toneladas, llevará hasta 800 pasajeros y será el vapor más grande de la marina mercante sueca.—

Sindicato Textil "Estatex"
Convoca a propuestas para la atención del comedor de la fábrica. Las propuestas pueden dirigirse a la
CALLE CHACALTAYA Nº 510
Teléfono 2014 — Fábrica Estatex
Secretario General.

CIRCOLO ITALIANO

ASSEMBLEA GENERALE

I SIGG. SOCI DEL CIRCOLO ITALIANO SONO PREGATI DI INTERVENIRE ALL'ASSEMBLEA GENERALE CHE SI EFFETTUERA IL GIORNO 14 DEL PRESENTE MESE A ORE 18 NELLA SEDE SOCIALE PER DISCUTERE IL SEGUENTE ORDINE DEL GIORNO:
RIFORMA DEL CAPITOLO 4º DELLO STATUTO —ART. 14 E 15 SI RACCOMANDA PUNTUALE ASSISTENZA—

IL DIRETTORIO.

C2117

H. Congreso Nacional

Se convoca a propuestas, por segunda vez, para arreglos en las instalaciones eléctricas del Palacio Legislativo. Los interesados deberán recabar de la Oficialía Mayor de la Cámara de Diputados el pliego de especificaciones correspondientes.

La Paz, 9 de noviembre de 1953.

LUIS F. OROPEZA,
Oficial Mayor del Congreso Nacional

Convocatoria a Propuestas

Por orden del señor Ministro de Asuntos Campesinos se convoca a propuestas para la provisión de 20 equipos de herramientas completo de carpintería, para los Núcleos Escolares Campesinos de la República, dependientes de la Dirección General de Educación Fundamental.

Las propuestas deberán ser entregadas a más tardar hasta el 20 del presente mes, a partir de la fecha, en la Oficialía Mayor de este Portafolio.

Para más datos, 4º piso del Edificio Lazarte, todos los días hábiles.

La Paz, 5 de noviembre de 1953.

CONVOCATORIA A PROPUESTAS

Por orden del Director del Servicio Cooperativo Interamericano de Educación, se llama a Propuestas para la impresión del Libro de Lectura "Compa Conejo", bajo las siguientes características:

1) **Impresión Offset a todo color**
2) **Papel será provisto por el SCIDE**
3) **10.000, 20.000, 30.000 ejemplares**
4) **Encuadernación cosida a alambre**
5) **Tiempo de entrega dos meses.**

Las propuestas deberán ser presentadas en sobre cerrado, papel sellado, timbre de ley y boleta de garantía correspondiente, al Servicio Cooperativo Interamericano de Educación hasta el 20 de noviembre del presente año.

Los originales están a disposición de los interesados, en las oficinas del SCIDE, calle Juan Federico Zuazo Nº 209, Teléfonos Nos. 4007 y 6570.

La Paz, 12 de noviembre de 1953.

EL GERENTE.

HOY - ESTRENO DRAMATICO TEATRO PRINCESA

Grandioso Drama de Amor
Odios - Celos - y Venganza

JAIME SALVADOR, el creador de los extraordinarios dramas mejicanos en otra obra maestra. La historia de un joven amor frente a las trágicas asechanzas de un enemigo invisible. Amor sublime. Celos que matan, con:

CARMEN MONTEJO - FERNANDO FERNANDEZ - RODOLFO LANDA y LILIA PRADO

CITA CON LA MUERTE

HOY ESTRENO del CINE PARIS

GRAN PELICULA PARA TODOS LOS PADRES DE FAMILIA.

Con: MARTA ROTH
DAVID SILVA
FERNANDO SOLER

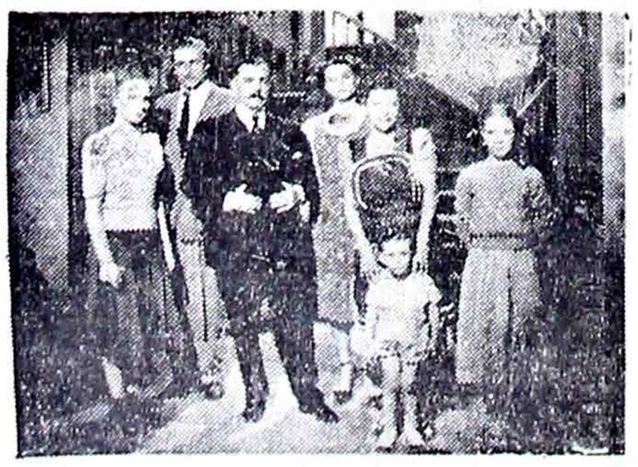

Esta es la historia de "Una familia de tantas", que vivía bajo la rígida disciplina de un padre por demás autoritario; su voz era ley y sus consecuencias, fueron hijos sin personalidad que desintegraron la familia, llevando cada uno un temor al futuro. Un drama que enseña.

EL ERROR DE PADRES AUTORITARIOS
ANSIAS DE VIVIR DE HIJOS SOMETIDOS

UNA FAMILIA DE TANTAS

SEPELIOS

✝ Srta. ETAIN ROCA VASQUEZ (Q. E. P. D.).— Ha dejado de existir confortada con los auxilios de la Santa Religión Católica. Bertha Vásquez Villavicencio, madre; Daniel Roca O. padres (ausentes), Bertha, Lorgia y Amanda, hermanas, Bertha v. de Vásquez, abuela (ausente), los tíos y demás familia, ruegan a sus amistades y especialmente a los residentes benianos se dignen concurrir a la traslación de los restos mortales de la extinta al Cementerio General el día de hoy viernes 13 a horas 16 p. m. El cortejo fúnebre partirá de la calle Max Paredes Nº 707, atención que agradecerán los dolientes. C1113

MISAS

✝ Sr. FELIX D. TEJADA (Q.E.P.D.) La familia insinúa a sus parientes, amigos y personas piadosas concurrir a la misa que conmemorando el primer aniversario de su sensible fallecimiento se oficiará en la Iglesia de los RR. PP. Carmelitas (Sopocachi) el día de mañana sábado 14 del presente mes a horas 10 a. m. Favor que agradecerá la familia doliente. C21113

✝ REMEDIOS CORTEZ v. de FERNANDEZ (Q. E. P. D.).— Narciso Fernández hijo; Celia Núñez de Fernández, hija política; Elino, Adrian y Mario Fernández, nietos; Neptalicia y Angélica de Fernández, nietos políticos, los bisnietos y demás familia invitan a sus amistades y personas piadosas, se dignen concurrir a la misa que se oficiará en el Templo de San Agustín el día sábado 14 del presente mes, a horas 10 y 30 recordando los dos años de su sensible fallecimiento y sus cumpleaños. El duelo se despide en la puerta del Templo. C11113

✝ DOMITILA OVIEDO de ARISPE (Q. E. P. D.).— Manuel Arispe Arguedas esposo; Aida, Irma, Angélica, Lidia, Juan, Waldo Arispe hijos; Inés Rivero hija política, Ilifonza V. de Oviedo madre; Angel, Juan, Humberto Oviedo hermanos; Manuela A. de Arispe, madre política, Angélica Catacora, Carmen V. de Ochoa, Demetria Selada, Martha V. de Oviedo y Alberto Arispe A. hermanos políticos, los tíos, primos, sobrinos y demás familiares ruegan a sus parientes, amigos y personas piadosas se dignen asistir a la misa que en sufragio de su alma y recordando el primer mes de su llorado fallecimiento que se mandarán a oficiar en el Templo de Santo Domingo el día de mañana sábado 14 a horas 9 y 45. No circulan invitaciones especiales el duelo se despide en la puerta del Templo. Esta invitación se hace extensiva a los residentes de Corocoro, y en forma especial a la Sociedad de Industriales Panificadores. C1113

✝ Sr. Don ANDRES RODRIGUEZ (Q. E. P. D.).— Candelaria v. de Rodríguez esposa; Remigio, María, Josefina, Alejandro, Eliseo, Félix y Natty hijos; los hijos políticos, los nietos y demás familia, ruegan a Ud. se digne concurrir a la misa que en sufragio del alma del extinto se oficiará el día de hoy 13 de noviembre a horas 9. a. m. en el Templo de la Basílica Menor de San Francisco, recordando los 6 meses de su llorado fallecimiento. Su asistencia a éste acto piadoso comprometerá la gratitud de la familia doliente. El duelo se despide en la puerta del Templo.

Javier Torres Goitia
MEDICO DE NIÑOS
Especialización en Santiago de Chile, prácticas en Buenos Aires y Montevideo. Consultorio: Yanacocha 235. — Edificio Asbún, 3er. piso de 14 a 16. Domicilio Avenida Busch 276. Llamadas telefónicas al Nº 2795.

Confortada con los auxilios de la Santa Religión Católica y la Bendición Papal, ha dejado de existir la que en vida fué

✝ **Señorita MARIA ARCE PINEDO**

(Q. E. P. D.)

José Enrique, Luis, Alberto, Carolina y Elena Arce Pinedo, hermanos; Adela Villalba de Arce Pinedo, Elvira Ruiz de Arce Pinedo, Angelina Devia de Arce Pinedo, hermanos políticos; los sobrinos, primos y demás familia, ruegan a sus amistades y personas piadosas se dignen concurrir a la traslación de los restos mortales de la extinta al Cementerio General el día de hoy a horas 16 (4 p.m.) El cortejo fúnebre partirá de la calle Bueno Nº 327. Atención que agradecerán los familiares. El duelo se recibe por tarjeta.

La Paz, 13 de noviembre de 1953.

Sepelios: Casa "Guzmán". Teléfono 4014.

RADIOACTIVE MINERALS Co.
Geiger's — Scillators — Magnetometers
Geofísica — Geología
Exploraciones y Recomendaciones Mineras
Ingeniero: EMILIO FRIGERIO CORTEZ
Edificio Sáenz 5º piso, Of. Nº 9.
C 41111

Linale & Weiss S.A.

COMUNICA A SUS CLIENTES Y PUBLICO EN GENERAL

Que por motivo de vacaciones anuales cerrará sus oficinas y talleres **a partir del día 16 del presente mes hasta el día 2 de diciembre próximo inclusive.**

Con autorización de los Ministerios del Trabajo y Economía Nacional y acuerdo con el Sindicato de la Firma.

DIPLOMATICAS

La Asociación de Periodistas ofrece hoy, a horas 11 y 30, en la Casa Argentina, un cóctel en honor del agregado de Prensa a la Embajada de Argentina, señor Héctor Rosella, quien debe viajar a su nuevo destino. A esta manifestación asistirán todos los trabajadores de la Prensa local y algunas autoridades políticas y administrativas.

—Viajan el próximo domingo al Perú, el señor Amadeo Drinot Delgado, tercer secretario de la Embajada de dicho país, y su hermana, señorita Marcela Drinot D.

CONFERENCIAS

La Asociación Cristiana de Padres de Familia auspicia un ciclo de conferencias sobre la reforma integral de la educación, en Bolivia. De acuerdo al rol de actuaciones, el día sábado 14, el doctor Huáscar Cajías hablará sobre "Los deberes y derechos del Estado en la educación, en el salón de actos del Colegio Nacional Ayacucho, a horas 18 y 30.

ROTARY CLUB

El día sábado 14 a horas 12 y 30, se realizará la acostumbrada reunión de los socios en el Club de La Paz. En dicha sesión, harán un homenaje al hermano departamento de Potosí, en su efemérides, charla que estará a cargo del señor Walter Humerez.

RETORNO DE UN CONGRESO

El doctor Edmundo Pando Rode ha regresado al país después de haber representado a la Sociedad de Medicina y Cirugía en el Congreso Americano de Anestesiología reunido en Buenos Aires. Las labores del Congreso, con la concurrencia de eminencias en la rama especial de debates y experiencias, alcanzaron lucimiento extraordinario tanto por la importancia de las ponencias e iniciativas como por las pruebas que se pusieron en práctica. Puede decirse que con los resultados obtenidos en el Congreso, la anestesia ha ingresado a un período altamente útil y desconocido hasta ahora, sobre todo para operaciones del corazón y de los pulmones.

La concurrencia de Bolivia al Congreso de Anestesiología ha de rendir frutos provechosos en beneficio de todos los pacientes que necesitan de un servicio delicado y prolijo. El doctor Pando Rode, en el curso de los próximos días, ha de presentar su informe a la Sociedad de Medicina y Cirugía.

AUDICION MUSICAL

El Departamento de Extensión Musical de la Biblioteca Universitaria, presenta el día de hoy a Hs. 11 en el Aula Libre de la Universidad Mayor de San Andrés, el vigésimo tercer programa de la serie correspondiente al Pte. año, en esta oportunidad se presentarán las siguientes obras:

J.S. Bach Partita No. 1 en Si bemol Menor para piano solo.

W.A. Mozart, Sonata en Si bemol, Kochel 570.

L.V. Beethoven, Notturno Opus 42.

La entrada es libre para el público en general.

La Paz, noviembre 12 de 1953.

Crónica Social

COLACION DE GRADOS

El acto de graduación, preparado por el Instituto Anglo Americano y que debía llevarse a efecto el día sábado en el salón de actos del Ministerio de Educación, ha sido postergado para el día domingo 15 a horas 18. Con este motivo, su director ha hecho circular invitaciones especiales a las autoridades educacionales, así como a los personeros del Comité de Reforma Educacional.

EXPOSICION

La Academia de Corte y Confección "Francia" inaugura esta tarde a horas 18 en su local de la calle Potosí, la exposición de trabajos presentados por las alumnas del plantel. Circulan invitaciones especiales.

—Hoy a horas 18 y 30, en acto especial, se realizará la proclamación y entrega de diplomas a los bachilleres egresados del Colegio Nacional Germán Busch correspondiente al presente año lectivo.

—Con motivo de fin de año escolar se realizó una fiesta organizada por las señoritas bachilleres de la "Promoción 1953" del Colegio Santa Ana. La fiesta estuvo rodeada de animación asistiendo todas las egresadas y numerosos invitados.

NACIMIENTOS

En la Clínica Santa Isabel el hogar de los esposos Dr. Juan Martínez y señora Emilia Velasco de Martínez, ha sido alegrado con el nacimiento de su primogénito.

—Igual acontecimiento sucedió en el hogar de los esposos Raúl Mantilla Sanjinés y Florencia Deheza Zea, con el nacimiento de su primogénita.

—Ha sido alegrado el hogar de los esposos Gladys Z. — de Flores con el nacimiento de su primogénito.

MATRIMONIOS

En la ciudad de Oruro ha contraído nupcias la Srta. Yolanda Veneros con el señor Oscar Roland Aparicio S.

ENFERMOS

En el Pensionado del Hospital General ha sido operado el doctor Gregorio Vincenti.

—Se encuentra delicado de salud el señor José Ramírez C.

VIAJEROS

Vía Panagra, viajó a Estados Unidos el profesor Ismael Escobar Vallejo, director del Laboratorio de Física Cósmica de Chacaltaya.

—Hoy, por vía aérea se ausenta a Santiago de Chile la señora María Luisa de Pacheco.

—Por vía aérea, llegó de Santiago de Chile el ingeniero Jorge Sánchez Peña, presidente de la Federación Nacional de Law Tennis.

—Al santuario de Copacabana, ha viajado la señora Rosa de U. de Dávila, en compañía de su hermana Violeta.

FALLECIMIENTO

El día de ayer ha fallecido en esta ciudad la señorita doña María Arce Pinedo, relacionada con distinguidas familias de nuestra sociedad. El entierro se efectuará hoy a horas 16 p. m.

"EL GRAN CARUSO" SE EXHIBIO EN PRIVADO

La empresa Boliviana de Cines ofreció ayer una exhibición privada de la película de la Metro - Goldwyn - Mayer "El Gran Caruso".

Este film viene precedido de elogiosas referencias de la prensa extranjera.

"El Gran Caruso" como su nombre lo indica, está basada en la vida y trayectoria artística de ese portentoso tenor que fué Enrique Caruso. El argumento ha sido tomado en parte de la biografía que escribiera sobre el inmortal cantante la viuda de Caruso. Algunos detalles humorísticos y ciertos pasajes de la vida de Caruso han debido seguramente tomarse del archivo artístico del Teatro Metropolitano de New York, coliseo lírico donde obtuvo sus más grandes éxitos el fabuloso tenor italiano.

Para personificar a Caruso la Metro ha contratado a un tenor que se perfila hoy como uno de los mejores cantantes de los últimos años. Nos referimos a Mario Lanza. Indiscutiblemente que éste gran cantante ha logrado vencer con acierto todas las dificultades que ofrecía tan difícil interpretación. La parte vocal la salva debido a sus recursos de tenor lírico y dramático que le permiten ofrecernos versiones de Rigoletto, Aida, Tosca, La Gioconda, Pagliacci y todas aquellas óperas que fueron inmortalizadas por la voz de Caruso. Mario Lanza ha logrado captar —seguramente que a través de algunas impresiones fotofónicas de Caruso —esa manera de impostar la voz con una facilidad pasmosa que tenía Caruso, permitiéndole emitir las notas agudas completamente pastosas y no como la mayoría de los tenores que en su registro alto dan la impresión de notas metálicas y por lo tanto disonantes con su registro medio. Mario Lanza canta con alma y sobre todo con una prodigiosa inteligencia.

Jornada de los Derechos Humanos

(París, 11 de noviembre). A partir del 10 de diciembre de 1948 fecha en que las Naciones Unidas proclamaron la Declaración Universal de Derechos del Hombre, el mundo enrero conmemora con mayor solemnidad este acontecimiento histórico. "El Correo de la Unesco" en su última entrega, que acaba de aparecer, presenta una serie de trabajos y artículos, copiosamente ilustrados sobre las distintas etapas de la lucha del hombre por sus prerrogativas.

La primera conclusión que se deduce de los materiales que presenta "El Correo", es precisamente la de que todos los países han contribuído de una manera o de otra a establecer las normas básicas del respeto a la persona que hoy aparecen consagradas en todas las constituciones modernas. Se destaca, como es natural, el Artículo 26 de la Declaración sobre el derecho del niño a recibir una educación adecuada que le permita desarrollar su personalidad. Como menciona la Carta de constitución de la Unesco, este derecho inalienable no admite distinciones de razas, sexo, lengua o religión, y como ejemplo práctico de tales postulados se describe el trabajo de los centros de educación fundamental establecidos en Sirs—en—Layan y en Pátzcuaro, que están encargados de preparar los dirigentes de las futuras campañas destinadas a llevar el nivel educativo, moral y material de todas las poblaciones.

También menciona "El Correo" algunas de las encuestas de las Naciones Unidas sobre los derechos políticos. Un ejemplo clásico de la evolución que se opera en la sociedad moderna es el del otorgamiento del derecho de voto a la mujer. En 1914, sólo cuatro países lo habían establecido: Austria, Finlandia, Nueva Zelandia y Noruega. Su número ha ido aumentando paulatinamente y ya en 1949, de 59 estados considerados, 52 han consagrado el derecho de voto para la mujer según se establece en las distintas declaraciones internacionales.

CULTO CATOLICO

SOLEMNE NOVENA DE LA VIRGEN DE LOS REMEDIOS

En la iglesia de los RR. PP. de la Orden de los Redentoristas, prosigue el rezo de la novena de la Virgen de los Remedios con toda unción religiosa, conforme a la siguiente distribución religiosa: Horas 5, 7 y 9, misas con novena. Horas 6, 9, 10 y 11, misas solemnes. Por la noche a las 20, rosario, sermón por el R. P. Camilo Sauber; exposición del Santísimo Sacramento, novena y bendición eucarística. Los coros estarán interpretados por un grupo de señoritas de la Acción Católica Boliviana. Su festividad se celebra el 15 del actual. En este día, los oficios divinos se dirán desde horas 4 de la madrugada hasta horas 12 del día. A horas 8, misa de Comunión General. Horas 10 y 11, misas de fiesta con panegírico. A las 20, solemne clausura de la novena y bendición con el Santísimo.

EN LA CAPILLA DEL ROSARIO DE POMPEYA

En la capilla de la calle Murillo, Nº 267, se reza la novena de la Virgen de los Remedios a horas 9 de la mañana, después del santo oficio divino con panegírico del R. P. Julio Sánchez. Horas 9 y 30, misa cantada y diaconada.

CRIPTA DEL COLEGIO DON BOSCO

En la Cripta del Colegio Don Bosco, las misas de hoy se dirán desde horas 6,30 a 8 y 30.

TEMPLO DE LA COMPAÑIA DE JESUS

En el templo de la Compañía de Jesús, los oficios divinos se celebrarán hoy, desde horas 6,30 a 9.

PARROQUIA DE MIRAFLORES

En la parroquia de Miraflores el rezo del novenario de la Virgen de los Remedios se sujeta al siguiente horario religioso: Horas 6,30 a 8, misas y novena. Horas 19, rasario, sermón por el R. P. Pérez, novena, exposición del Santísimo y bendición eucarística.

NOVENA DE LA VIRGEN DE COPACABANA

En el Santuario de Copacabana, se dió comienzo al rezo solemne de la novena de la Virgen del Lago Sagrado de los Incas, de acuerdo a una distribución especialmente preparada por los RR. PP. de la Orden Franciscana. El sermón está a cargo del R. P. Magyar. Los coros están colaborados por las personas devotas de la Virgen de Copacabana.

NOVENA DEL BEATO MARTIN DE PORRES

En el templo de Santo Domingo, la novena del Beato Martín de Porres se reza a horas 8 de la mañana, después de la celebración de una misa cantada.

MISAS

Catedral de Ntra. Sra. de La Paz. — De 8 a 10 y 30.
San Agustín. — Horas 8.
San Pedro. — Horas 8.
San Sebastián. — Horas 9.
Santo Domingo. — De 9 a 11.
San Juan de Dios.—De 5 a 11.
San Francisco. — De 6,30 a 10.
La Merced. — De 9 a 11.
Recoleta. — De 6,30 a 9.
Templo del Rosario. — Horas 8 y 9. Por la noche, a las 20 y 15, rezo del santo rosario con plática en aymara por el R. P. Manuel Cuba, dedicada a la clase indígena.
Templo de la Virgen de Copacabana. — Horas 9.
Templo Parroquial de Obrajes. — Horas 7 y 9.
Templo del Montículo de Sopocachi. — Horas 7,30.
Templo del Monasterio de las Carmelitas. — Horas 7,15.
Capilla de las Siervas de María. — Horas 6,45.
Capilla de María Auxiliadora. — Horas 7.
Capilla de los Sagrados Corazones. — Horas 6,30 a 9.

MODOS DE EMPACAR

Por Alicia Hart
Redactora de NEA

Las botellitas de plástica y demás, son muy cómodas para llevar perfumes y demás líquidos en las valijas cuando uno empaca para ir a pasar unos días en el campo. Además con estas botellas de plástica no haymiedo de que nada se derrame entre las ropas o que se rompa la botella debido a cualquier presión o a cualquier golpe que reciba la valija en tránsito.

Esta señorita debe empacar y llevar algunos cambios de ropa y por eso ha colocado sus ropas interiores en unas bolsas de plástica también y las ha colocado entre los vestidos que no quiere que se arruguen en lugar de poner papeles de seda ya que estos aunque finos ocupan lugar.

Esta señorita ha colocado sus zapatos debajo de todo en la valija y ha puesto sus polvos de la cara también en una botella a fin de no ocupar lugar con una gran caja de polvos. Su crema y demás, todo lo ha puesto en contenedores de plástica que son practiquísimos.

Asociación De Mujeres Universitarias

Se cita a todas las socias de la Asociación de Mujeres Universitarias a la Asamblea Extraordinaria que se llevará a cabo el día de mañana sábado 14 de noviembre a hs. 15, en el local de la Asociación, en la Avenida Camacho.

Orden del día: Elección de la mesa Directiva para 1954 Lectura de los Estatutos reformados. Aprobación del programa de festejos para el día de "San Andrés".

La Secretaría.

Su Horóscopo Para Hoy

Por STELLA.

VIERNES (13 de noviembre.- Los nacidos hoy, gozan de una mente sensitiva y muy crítica. Pueden ver bien adentro de las personas y apreciar los motivos que guían a todos y apreciar qué hace que el mundo gire. Tienen la apariencia de ser pacientes y de tener un temperamento de calma, sosiego y bienestar, pero son muy difíciles de dominar y en cuanto alguien se atreve a esto, de seguida encuentra o descubre que éstos pelean muy duro por sus derechos. No se dejan arrastrar por nadie simplemente porque son simpáticos y les gusta ayudar a los demás.

Devoran todo lo que les dé conocimientos de todo y éste es su más grande placer. Pero si se dedican a muchas cosas y a ninguna en especial encontrarán que no alcanzarán el éxito que debían en pago de su inteligencia. Además, no viven en este mundo para hacer gran fortuna, pues les gusta más bién gozar de la vida.— Pero, naturalmente, si tienen que alimentar una familia tienen que sermás prácticos de lo que son ya que tienen el problema de ganarse la vida de ellos y las de otros.

Señorita Lidia Prada Villarroel que formalizó su enlace matrimonial con el señor Aníbal Torrico Matos; los padres del novio hicieron la visita de estilo. La boda se realizará en breve.

Lo mejor para ellos es que se casen jóvenes, pues esto será un aliciente para que hagan su mejor trabajo. Además, les encanta el hogar con una gran familia y hacen todo por ella.

INFLUENCIAS CELESTIALES PARA MAÑANA

¿Qué le auguran las estrellas para mañana, Busque su signo en la columna siguiente y guíese por los presagios estelares.

SABADO, 14 DE NOVIEMBRE

ESCORPION (24 octubre— 22 noviembre). Haga un esfuerzo para amigarse con algunas personas—aunque no sea usted un politequero.

SAGITARIO (23 nov.— 22 dic.)— Ahora es el momento de dar una fiesta en su casa e invitar a sus amigos y parientes.

CAPRICORNIO (23 dic.— 20 enero).— Quizá pueda usted ayudar a un amigo que tiene demasiado trabajo. Es un deber.

ACUARIO (21 enero— 19 febrero).— Hoy puede usted hacer buena obra. Ayudar a alguien que lo necesita. Cuatro manos hacen más que dos.

PISCIS (20 feb.— 20 marzo). Es bueno ayudar en su casa. Usted puede ser de gran ayuda a alguien que usted quiere mucho.

ARIES (21 marzo— 20 abril). Si el tiempo es bueno trate de ausentarse por uno o dos días. Le permitirá aflojar su tensión nerviosa.

TAURO (21abril 21 mayo). Quizá deba usted ayudar en su casa si todo tiene que estar listo para el día de la fiesta que ofrece.

GEMINI (22 mayo—21 junio). Usted puede cambiar las cosas y hacer fácilmente y con gusto lo que parece ser una gran tarea.

CANCER (22 junio —23 julio). Le hará bien un viajecito corto de placer. Usted necesita descanso y aflojamiento de sus nervios.

LEO (24 julio— agosto 23). Si usted no puede visitar a su amigo que está lejos, escríbale, pues es su deber de amigo.

VIRGO (24 agosto —23 septiembre). Si no tiene que ir a su oficina, pruebe ayudar y hacer los trabajos que senecesitan o las reparaciones y composturas.

LIBRA (24 sept.— 23 octubre) Un día muy bueno para su pasatiempo favorito, si no tiene que ayudar en su casa.

AVISO DE REMATE

El Dr. Teodoro Bustillos R., Juez 6º de Partido en lo Civil de la Capital, etc.

Hace saber, que por auto de fecha 6 del mes en curso, ha señalado para el día 13 de noviembre próximo, horas 15 el remate de la mitad de la casa Nº 39 de la calle Villamil de Rada de esta ciudad, sobre la base de su tasación catastral de cuarenta y cinco mil bolivianos (Bs. 45.000.—); por tenerse ordenado así dentro del juicio ejecutivo seguido por José Manuel Castillo contra Marina v. de Rivero, sobre cobro de pesos.

Los interesados en dicho remate podrán acudir el día y hora señalados a la Tribuna de Remates del Palacio de Justicia previo el depósito de ley.

Es librado en la ciudad de La Paz, a los treintiun días del mes de octubre de mil novecientos cincuenta y tres años.

P. O. del J. 6º de P. en lo C.

Benjamín Miguel Harb,
Secretario de los Juzgados de Partido.

C1 11.1

Banco Central de Bolivia

Convocatoria a Propuestas

Se convoca a propuestas para el suministro de muebles y artefactos de iluminación destinados a las oficinas y departamentos del edificio del Banco en Villazón.

Mayores informaciones se proporcionarán en la Asesoría Técnica del Banco.

Las propuestas deberán presentarse hasta Hs. 18.00 del día 15 de diciembre de 1953 dirigidas en sobre cerrado a la Gerencia General con la inscripción: "Propuestas muebles y artefactos edificio Villazón"

LA GERENCIA.

EL DIARIO

TELEFONOS:
Redacción 2563
Administración 2703

SUSCRIPCIONES

NUEVAS TARIFAS PARA SUSCRIPCIONES

CIUDAD	Bs.	825.	1.650.	3.300
INTERIOR	"	875.	1.750.	3.500
EXTERIOR	"	925.	1.850.	3.700

RAMONA

CAMBIOS FIJADOS POR EL DEPARTAMENTO MONETARIO DEL BANCO CENTRAL

(CAMBIO UNICO)

PLAZAS		VENTA	COMPRA
LONDRES VISTA	£	537.08	531.76
LONDRES 90 dv	£		526.44
NEW YORK	$US	191.90	190.—
Exportación M. O. 1059 ARGENTINA	$ar	38.38	37.62
Exportación M. O. 1308 ARGENTINA	$ar	14.21	13.93
Exportación M. L. 1310 ARGENTINA	$ar	14.21	13.93
Transferible CHILE	Sch	1.74	1.71
A. E. BRASIL	Cr $	10.44	10.23
PERU	S/p	11.79	11.55
SUECIA	Swkr	37.20	36.46
SUIZA	Frs S.	44.84	4394
ESPAÑA	Pts	4.80	4.70
FRANCIA	Fr F.	0.55	0.53
BELGICA	Fr B.	3.84	3.76

ORO KILO FINO Bs. 213.803.20

La Paz, 16 de mayo de 1953

CASAS Y TERRENOS se vende

AGENCIA 3. Colón 116. Vende casita por 400.000.— en Tembladerani. 11113

BALLESTEROS & Cía. — Edificio Iglesias Yanacocha 475. Tel. 3352. Vende a una cuadra Plaza Uyuni, casa tres departamentos, entrega inmediata, solo Bs. 4.200.000.— 41110

BALLESTEROS & Cía. — Edificio Iglesias Yanacocha 475. Vendo de ocasión casa a dos cuadras del Prado, solo Bs. 1.400.000.— Plena calle Landaeta. 41110

BALLESTEROS & Cía. — Edificio Iglesias. Vende en barrio ferroviario dos casas un departamento, entrega inmediata chu. Bs. 2.400.000. 41110

BALLESTEROS & Cía. — Edificio Iglesias Yanacocha 475. Vende a cuatro cuadras Plaza Murillo, casa 2 departamentos, zótano para fábrica, entrega inmediata, solo Bs. 2.600.000, deuda bancaria 500.000.— 41110

BALLESTEROS & Cía. — Edificio Iglesias Yanacocha 475. Vende cerca Av. Buenos Aires, casa nueva Bs. 620.000.— Entrega inmediata. 41110

BALLESTEROS & Cía. — Edificio Iglesias Yanacocha 475. Vende 30 lotes terreno plena Av. Circunvalación, (cerca Buenos Aires) diferentes superficies, paran colectivos 2 y 9, ocasión. 41110

BALLESTEROS & Cía. — Edificio Iglesias. Vende cerca Kindergarten japones (Sopocachi) dos lindos lotes de 300 m2. 41110

BALLESTEROS & Cía. — Edificio Iglesias 2º piso. Tel. 3352. Vende en Buenos Aires, entre Alvear y Caballito (Argentina lindo departamento amueblado, entrega inmediata, reconoce deuda bancaria. 41110

BALLESTEROS & Cía. — Edificio Iglesias. Yanacocha 475 Tel. 3352. Vende a una cuadra Parque Infantil Sopocachi linda casa dos departamentos, entrega 15 días. 21113

COMERCIAL MACHICAO. — Yanacocha 368. Teléfono 3243. Vendo dos casas nuevas próximas Av. General Lanza, 1 departamento, 3 dormitorios, dependencias cada una terraza, patio Bs 2.000.000.— Entrega inmediata. 31111

COMERCIAL MACHICAO. — Yanacocha 368. Teléfono 3243. Vendo casa Av. La Bandera, 1 departamento, 2 dormitorios, dependencias, terraza, patio más lote de 277 m2. Bs. 2.500.000.— 31111

COMERCIAL MACHICAO. — Yanacocha 368. Teléfono 3243. Vendo casa Av. Illimani, 4 departamentos, 3 dormitorios, dependencias cada departamento, patio, terraza, Bs. 5.300.000.— 31111

COMERCIAL MACHICAO. — Yanacocha 368. Teléfono 3243. Vendo casa nueva de renta Villa Copacabana, 3 departamentos, 2 dormitorios dependencias cada departamento, patio, terraza garage, jardín Bs. — 2.400.000.— Reconoce deuda bancaria, entrega inmediata. 31111

COMERCIAL MACHICAO. — Yanacocha 368. Teléfono 3243. Vendo casa nueva calle Chuquisaca, 2 departamentos, 3 dormitorios, dependencias cada departamento, patio Bs. 3.000.000.— 31111

COMERCIAL MACHICAO. — Yanacocha 368. Teléfono 3243. Vendo casa calle Yanacocha Bs. 7.000.000.— 31111

COMERCIAL MACHICAO. — Yanacocha 368. Teléfono 3243. Vendo casa Av. Mariscal Santa Cruz, 5 departamentos, 2 tiendas dependencias, superficie 600 m2. 31111

COMERCIAL MACHICAO. — Yanacocha 368. Teléfono 3243. Vendo casa calle Loayza. 31111

COMERCIAL MACHICAO. — Yanacocha 368. Teléfono 3243. Vendo casa calle Evaristo Valle. 31111

COMERCIAL MACHICAO. — Yanacocha 368. Teléfono 3243. Vendo casa calle 4 de Mayo próxima Av. Buenos Aires, por Bs. 650.000.— 31111

COMERCIAL MACHICAO. — Yanacocha 368. Teléfono 3243. Vendo casita en Munaypata Villa Victoria por Bs. 350.000.— 31111

COMERCIAL MACHICAO. — Yanacocha 368. Teléfono 3243. Vendo terreno calle Aspiazu, Sopocachi 287 m2. Bs. 4.500 m2. Reconoce deuda bancaria. 31111

COMERCIAL MACHICAO. — Yanacocha 368. Teléfono 3243. Vendo terreno calle General Zapata 377 m2. Bs. 2.500 m2. 31111

COMERCIAL MACHICAO. — Yanacocha 368. Teléfono 3243. Vendo terreno calle Rosendo Gutiérrez 218 m2. Bs. 3.600 m2. 31111

COMERCIAL MACHICAO. — Yanacocha 368. Teléfono 3243. Vendo terreno calle Mayor Carrasco Miraflores 225 m2. Bs. 4.000 m2. 31111

COMERCIAL MACHICAO. — Yanacocha 368. Teléfono 3243. Vendo terreno calle Mayor Carrasco Miraflores 1.000 m2. Bs. 2.000 m2. 3111

COMERCIAL MACHICAO. — Yanacocha 368. Teléfono 3243. Vendo terreno Av. Tejada Sorzano 544 m2. Bs. 700 m2. 3111

COMERCIAL MACHICAO. — Yanacocha 368. Teléfono 3243. Vendo terreno en Obrajes calle 16 de Julio, 442 m2. Bs. 1.800 m2. 31111

COMERCIAL MACHICAO. — Yanacocha 368. Teléfono 3243. Vendo casa Av. Hernán Siles Obrajes, 1 departamento, 2 dormitorios, dependencias, jardín, patio, superficie 650 m2. Bs. 2.100.000.— Entrega inmediata. 31111

COMERCIAL MACHICAO. — Yanacocha 368. Teléfono 3243. Vendo dos casas Av 20 de Octubre, 1 departamento, 2 dormitorios dependencias cada una, patio, jardín. 31111

COMERCIAL MACHICAO. — Yanacocha 368. Teléfono 3243. Vendo hermoso terreno Av. Arce 380 m2. 3111

CONCHA y Cía. Junín 512. Vende casas en diversas zonas, especialmente en final Ricardo Mujía (Sopocachi) de tres pisos y de renta, por concluirse, lotes de terreno en Villa San Antonio y Villa Copacabana, atiendo todas las mañanas de 9 a 12. 51112

OFERTAS J. Mesa. Ofrecemos magnífico lote de 400 m2. sobre Av. Saavedra detalles: en Comercio 420 Oficina 9. 301031

OCIT. Ofrece: terreno de 1.000 mts. en la Av. Busch precio de ocasión, Plaza Murillo 413 Of. 5.

OCIT. Ofrece: casa de dos departamentos en Miraflores. Plaza Murillo 413. Of. 5.

OCIT. Ofrece: terreno de 600 mts. calle Landaeta, Plaza Murillo 413 Of. 5.

OCIT. Ofrece: terrenos en Villa Dolores, facilidades de pago, Plaza Murillo 413. Of. 5.

OCIT. Ofrece: terreno de 550 mts. Villa Villarroel. Plaza Murillo 413 Of. 5.

OCIT. Ofrece: terreno de 400 mts. y 240 mts. Av. Tejada Sorzano. Facilidades de pago. Plaza Murillo 413 Of. 5.

OCIT. Ofrece: terreno de 100 mts. Villa Copocabana. Plaza Murillo 413. Of. 5.

OCIT. Ofrece: terreno de 180 mts. Tembladerani. Plaza Murillo 413. Of. 5.

OFERTAS J. Mesa. Vendemos nuevos y hermosos lotes en Villa Fátima, grandes facilidades de pago, datos Comercio Nº 420 Oficina 9. 301031

POR motivo de viaje vendo terreno plano zona 2.000 mts. Ref.: Tels. 4017 y 5616. 61110

VENDE casa 2 pisos calle Yanacocha 3.500.000 entrego vacía. Mercado 315. Oficina Hinojosa. 21112

VENDE casa en San Pedro, 2 elegantes departamentos, Mercado 315. Oficina Hinojosa. 21112

VENDE lote avenida Tejada Sorzano. Mercado 315. Oficina Hinojosa. 21112

VENDO casa dos pisos, dos tiendas, dos habitaciones, patio Villa Victoria, Mercado 315. Oficina Hinojosa. 21112

VENDO casa en San Pedro 2.000.000. Mercado 315 Oficina Hinojosa. 21112

VENDO casa 12 habitaciones, altos y bajos, 3 terrazas, especial para quinta o bar Ref.: final Chacaltaya Nº 500 parada colectivos Nº 4. 31113

VENDO un chalet en Miraflores, Av Iturralde con 3 dormitorios y demás dependencias, paran colectivo, entrega vacía por 3.000.000 reconoce deuda Mercado 315. Of. Hinojosa. 31113

VENDO lote en Tiquina sobre el lago San Pedro, Mercado 315. Of. Hinojosa. 21112

VENDO casa en Miraflores 1.400.000. Mercado 315 Oficina Hinojosa. 21112

VENDO casa calle Pisagua, tiene 14 habitaciones y 2.600 metros. Oficina Hinojosa, Mercado 315. 21112

VENDE en Miraflores una casa de dos departamentos nuevos sin ocuparlos, con 2 baños, sobre la Av. Saavedra por Bs. 4.500.000.— Entre los departamentos desocupados. Mercado 315 Oficina Hinojosa. 21112

VENDO linda casa con dos departamentos completos, buena renta, en prolongación calle Sucre Tels.: 4017 y 5616. 61110

se necesita

COMPRO casa de 2 a 5.000.000. — cualquier zona "Consignaciones Peñaloza"; Potosí 365, esta encargado para el efecto brevedad y seguridad. 51111

COMPRO casa de 3.000.000 en Miralores. Mercado 315 Oficina Hinojosa. 21112

COMPRA casa de 5.000.000.— calle Illampu, San Pedro, Miralores, Sopocachi, Obrajes, La Florida, Calacoto, Mercado 315, Oficina Hinojosa. 21112

URGENTE necesito un departamento pequeño en alquiler o contrato anticrético Ref.: calle Yungas 36, tercer patio Sra. Bascopé. 4118

CASAS y departamentos se alquila

ALQUILO un departamento 2 habitaciones, cocina, baño, Av. Buenos Aires Nº 805. 21112

ALQUILO en Cochabamba entre Sarco, Cala Cala, casita, jardín huerta Bs. 4.000.— Ref.: Catavi 204 (Miraflores). 21121

DEPARTAMENTO se alquila, entrega inmediata, bajo Sopocachi, amplio, planta principal, dependencias, garage, Ref.: Bufete Pinto, Mercado 45. Tel. 2310. 10117

OCIT. Ofrece: departamentos en alquiler y contrato anticrético. Plaza Murillo 413. Of. 5.

PIEZAS con o sin muebles se alquila

ALQUILO pieza amueblada, para 2 con pensión Rosendo Gutiérrez 267. 51110

ALQUILO habitación amueblada pensión matrimonio o señorita sola, prolongación Sucre Tel. 4336. 51110

ALQUILO habitación, Yungas 36, interior. 21112

ALQUILO habitación amueblada a caballero honorable. José Carrasco 17. 31112

ALQUILO pieza amueblada, Ecuador 594. 31112

ALQUILO preciosas habitaciones amuebladas, pensión, Ecuador 962, Pasaje Rosario 7. 31112

ALQUILO habitación amueblada con pensión, baño, teléfono a matrimonio o 2 personas, Víctor Sanjinés 114 altos. 41112

SE alquila dos habitaciones con derecho a baño, Lucas Jaimes Nº 3, frente frontón (Miraflores). 31113

SE alquilan habitaciones [illegible] das con pensión, [illegible] cos, calle Francisco Pizarro Nº 271 (San Pedro). Tel. 4128. 31113

SE ofrece piezas con pensión, Saavedra 36, bajos. 31113

se necesita

DEPARTAMENTO tres piezas, baño, cocina, asoleado prefiero matrimonio solo, dos cuadras Parque Infantil final Méndez Arcos, Constitución Torrelio Tel. 3898. 51110

OCIT. necesita: departamentos en alquiler y contrato anticrético. Plaza Murillo 413. Of. 5.

TRES o dos habitaciones y cocina independiente, necesitamos tomar en alquiler, en Sopocachi o San Pedro, ofertas al Tel. 3314. Barvia Company Inc. 31113

HOTELES, casas de pensión

EN casa honorable alquilo piezas amuebladas, Claudio Sanjinés 133 (Miraflores). 61113

PENSION familiar en Sopocachi, atiende pensionistas y viandas a domicilio, Ecuador 959. 61112

SERVICIO DOMESTICO Solicitado

COCINERA, que sepa cocina extranjera, con buenos certificados se necesita en Avenida 6 de Agosto 868, sueldo 4.000.— 31112

MATRIMONIO extranjero necesita sirvienta sepa cocinar, Mariscal Santa Cruz 285, interior jardín Sra. Knaudt. 41110

NECESITO sirvienta cama adentro. Landaeta 34. 51111

NECESITO sirvienta, Av. Argentina Nº 16 31111

NECESITO chico, chica, Tejerina 346 41112

NECESITO ayudante de cocina, cama adentro, preferible de pollera. Ref.: Rodríguez 412. 2113

SE necesita un ayudante de cocina, con certificados, en la Clínica Espinoza, 31113

SE necesita un garzón Ref. calle Graneros Nº 486. 21112

SE necesita sirvienta, buen sueldo, Sánchez Lima 1176, Sopocachi. 61112

SE necesita sirvienta con recomendaciones Moszkowicz, Juan de Vargas 281, 2º piso (detrás del Estadio Obrero). 71110

AGENCIAS

AVISO Importante. Comunico al Comercio, Industria Banca y público en general que en vista de haber adquirido la Comercial "Bertha" de su dueño anterior señor Max Sonenberg, ubicado en la calle Yungas Nº 274, me hizo cargo solamente del activo, por consiguiente toda deuda o reclamo pendiente a favor de terceros queda a cargo del referido señor Senenberg. Fanny Aspis de Giwecer. 151028

COMPRO recibo consignación muebles, livings, radios, catres, triciclos, andadores, cochecitos, cunitas, autitos etc. Pichincha 430. 10116

OFICIOS DIVERSOS

AGENCIA 3. Colón 116. Transfiere tienda, zona San Pedro. 11113

NECESITO buenos operarios soladores, pago los mejores precios, Linares Nº 385. 31112

NECESITO costurera práctica para confección de vestidos finos. Belzu 198. 31112

SE necesita remalladora. Colombia 176 (kiosko). 31113

VESTONEROS de medida fina, que trabajen a domicilio, necesita la Sastrería Delgado. Baillivián 121. 21113

OFICINAS Y LOCALES

ALQUILO local para depósito comercial. Indaburu 416. 21112

ALQUILAMOS esplendido local para tienda comercial, pleno centro, Indaburu 404. 21112

AVISOS diversos y de interés general

OCASION vendo zapatos de hombre precios reducidos, zapatería Gloria, calle Bueno 233. 41110

OCIT. Ofrece: batidoras eléctricas, máquina de escribir. Plaza Murillo 413 Of. 5.

PINOS americanos, claveles, manzanos, frambuesa y otras en macetas vendo Federico Zuazo 207. 101028

VENDO objetos de arte platería antigua, Ecuador 962. Pasaje Rosario 7. 31112

OPERACIONES de crédito: permutas, prst. e hipotecas

AGENCIA 3. Colón 116. Presta dinero sobre joyas, máquinas, radios, etc. 11113

AGENCIA 3. Colón 116. Necesita urgentemente habitaciones en anticresis, desde 30.000 hasta 500.000.— 111113

DEPARTAMENTO ofrezco en anticresis Bs. 900.000.— Av. Pando 943 de 12 a 14. 21112

OCIT. Ofrece: prestamos hipotecarios y prendarios. Plaza Murillo 413. Of. 5.

OFRECE en primera hipoteca Bs.— 500.000. — 400.000. — 300.000. — 1.500.000.— 100.000.— 80.000.— 50.000.— 20.000.— 10.000.— Mercado 315. Oficina Hinojosa. 21112

OFRECE 3 departamentos en contrato anticrético. Mercado 315. Of. Hinojosa. 21112

OFRECE un departamento en contrato anticrético por 600.000.— Mercado 315. Oficina Hinojosa. 21112

OFRECE un departamento en contrato anticrético por 500.000.— en San Pedro, Mercado 315. Oficina Hinojosa. 21112

OFRECE un departamento en Miraflores por 700.000.— Mercado 315 Oficina Hinojosa. 21112

OFRECE por un departamento Bs.— 500.000.— región Sopocachi. Mercado 315. Oficina Hinojosa. 21112

MUEBLES, compra - venta

COMERCIAL MACHICAO. — Yanacocha 368 Teléfono 3243. Ofrezco en contrato anticrético, 1 departamento Av. Tejada Sorzano, 2 dormitorios dependencias patio Bs. — 400.000.— Entrega inmediata. 31111

COMPRO juego living, no interesa estado tapiz, llamar teléfono 6948 de 14 p.m. adelante. 31112

COMERCIAL MACHICAO. — Yanacocha 3243. Departamentos, necesito para dar en contrato anticrético cualquier zona, ofrezco 800.000.— 600.000.— 400.000.— 300.000.— 250.000. 31111

COMERCIAL MACHICAO. — Yanacocha 368 Teléfono 3243. Ofrezco en contrato anticrético dos departamentos San Pedro, en casa nueva. Entrega inmediata. 31111

CASA de un departamento recién terminada en Plaza Carrasco "Busch", permuto con terreno en Miraflores, datos América 435. 31111

COMERCIAL MACHICAO. — Yanacocha 368 Teléfono 3243. Dinero ofrezco en hipoteca de Bs. 1.500.000. a 50.000.— interés reducido, trámite, en el día. 31111

COMERCIAL MACHICAO. — Yanacocha 368 Teléfono 3243. Dinero necesito para dar en hipoteca cualquier cantidad, se paga buen interes adelantado. 31111

LIVINGS vendo recién terminados, tapices importados. Bustamante 553. Chijini. 15115

SE vende juego de comedor, dormitorio y living, sillones sueltos, todos recien acabados. Fernando Guachalla 93. 71110

SE vende muebles sueltos, cristalería Ref.: calle Andrés Muñoz 1025 de horas 14 a 16 p.m. 31112

VENDO catre de metal y muebles usados Ref.: Reyes Ortiz 41 al fondo puerta amarilla. 41111

VENDO velador, sillón Bs. 2.500.— dos mesas para cocina Bs. 2.500.— vitrina pequeña Bs. 4.000. — catre con sommier Bs. 3.000. Libertad 50 entrando por Luis Uría (Sopocachi). 41112

VENDO comedores, living, sillones para escritorio, Sucre prolongación 138 101110

AUTOMOVILES, CAMIONES ACCESORIOS y garages

COMPRO camioneta o auto. América 435. 31111

EN venta camioneta International modelo 1946, y automóvil Buick en perfectas condiciones Ref.: Federico Zuazo Nº 77, esquina Campero. 51113

EN venta automóvil Ford en buen estado, modelo 47 Ref.: Tel. 4117. 51113

VENDO automóvil Buick 1937 magnífico estado. Juan de la Riva 60 (Lechería) de 9 a 12. 21113

LLANTAS 825 x 20 vendo. Juan de la Riva, al lado Nº 60 (Laboratorios Volta). 21113

VENDO llantas 760 x 15 armada, General Gonzales 140. 21113

VENDO automóvil Chevrolet 38. Federico Zuazo, Garage Orihuela. 21112

MOTORES, MAQUINAS Y afines

VENDO motor Fargo 80 quintales block en 0.30. Rodríguez 484, altos. 21112

MAQUINAS DE ESCRIBIR y coser

URGENTE vendo dos máquinas Singer industriales con motor 110 v. Linares Nº 484. 51112

VENDO máquina de coser Singer, pedal antigua. Illampu 381. 21113

PIANOS y demás instrumentos de música

VENDO ortofónicas, Sagárnaga 37. Tel. 3512. 11113

LIBROS REVISTAS Y ESTAMPILLAS

COMPRO libros, pago precios sin competencia Tel. 6561. 6116

VENDO ocasión libros Tel. 4336. 31112

MATERIALES de construcción

VENDO grada en caracol. Plaza Abaroa 975. 31111

CRUCIGRAMA

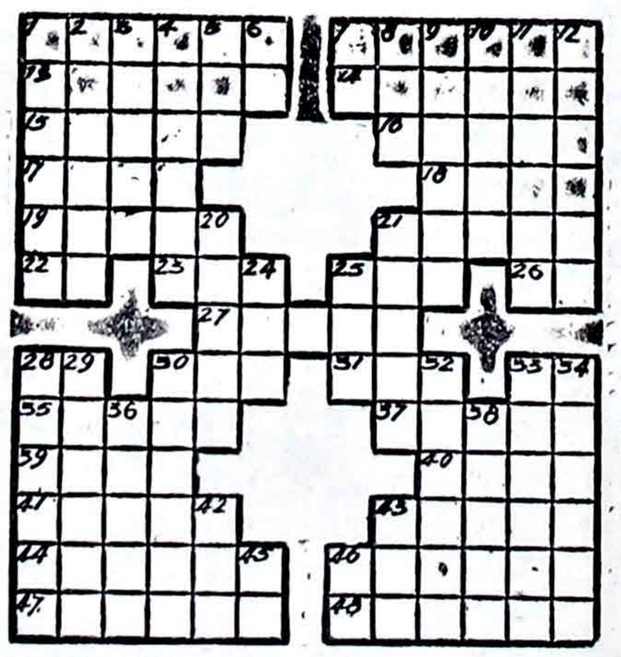

HORIZONTALES

1. TELA DE LANA, ESPECIE DE ESTAMEÑA. 7. ARRIMA LA EMBARCACION A TIERRA. 13. PARTE DEL TEJADO (PL.). 14. EMBUSTES. 15. BALA PEQUEÑA. 16. DECRETO DEL SULTAN. 17. NOMBRE PROPIO DE MUJER. 18. CONSONANTE (PL). 19. HEMBRAS DEL MONO. 21. LEVANTARA LAS VERGAS. 22. PALO DE LA BARAJA. 23. RIO DE ALEMANIA. 25. AQUI. 26. TERM. DE INFIN. 27. DE LA EOLIDE. 28, 30, 31, 33. DIEZ CONSONANTES IGUALES. 35. DE ORO. 37. HONGO MICROSCOPICO QUE ATACA LA VID. 39. ENTREGUEIS. 40. CABEZA DEL CABILDO EN LAS CATEDRALES. 41. HONRA, RESPETA. 43. MAMIFERO RUMIANTE DOMESTICO. 44. VASIJA EN FORMA DE EMBUDO. 46. TORCED. 47. ARBOLES ARISTOLOQUIACEOS. 48. DOMESTICA, DOMA.

VERTICALES

1. PLANTA GUTIFERA DEL PERU. 2. LANCEROS DEL EJERCITO ALEMAN. 3. PUEBLO DONDE NACIO JESUCRISTO. 4. COMUNICAR LOS COLORES DEL ARCO IRIS. 5. CONJUNTAMENTE. 6. EL PRIMERO EN SU CLASE. 7. DOS VOCALES IGUALES. 8. PREFIJO QUE SIGNIFICA TRES. 9. CALIDAD DE RARO. 10. PLANTA BROMELIACEA (PIÑA). 11. PARTE DEL CUERPO DONDE SE UNEN EL MUSLO Y EL TRONCO. 12. SENTAR JUICIO. 20. C. DE ITALIA (TOSCANA). 21. IMAGEN DE LA IGLESIA RUSA. 24. IMPAR. 25. RIO DE FRANCIA. 28. FLOTARA MOVIENDOSE. 29. FRUTOS DEL NOGAL. 30. REY DE PILOS, ASISTIO AL SITIO DE TROYA. 32. CONJUNTO DE HUEVOS EN EL NIDO. 33. PEQUEÑEZ, COSA SIN IMPORTANCIA. 36. AVENIDA, INUNDACION. 38. ESTAN OBLIGADOS A PAGAR. 42. DUEÑO. 43. SEGUNDO HIJO DE NOE. 45. SIMB. QUIM. DEL ARSENICO. 46. ARTICULO.

SOLUCION DEL PROBLEMA ANTERIOR

Cambio de Monedas Sobre Nueva York

NUEVA YORK, noviembre 12 (UP) Después de las operaciones del día la cotización de monedas extranjeras ha quedado como sigue:

CANADA, dólar	1.02—¼
£. INGLESA	2.81—3/16
ARGENTINA, peso	0.0729
BRASIL, cruzeiro	0.0550
CHILE, peso	0.0091
PERU, sol	0.0530

Registráronse ayer Alzas en la Bolsa de Valores de Nueva York

NUEVA YORK, Nov. 12 (UP).— Las acciones petroleras y de "especialidades" provocaron un alza hoy en la Bolsa, en operaciones moderadamente activas.

Entre las petroleras, las alzas fueron de más de un punto, unaque algunas de auto precio acusaron un alza aún mayor.

Las Bethelehem Steel fueron unas de las pocas industriales que se salieron del margen estrecho, subiendo más de un punto. Las ferroviarias y las de servicios públicos no ofrecieron novedades.

Los títulos se movieron en forma irregular, con operaciones moderamente activas. Los del gobierno norteamericano no acusaron cambios.

En Chicago, el trigo para entregas futuras acuso alzas de 7/8 centavos y bajas de 1¾, mientras el maíz tuvo alzas de ½ a 1¼ centavos.

En Nueva York, el algodón para entregas futuras tuvo bajas de 2 y alzas de un punto.

Se vendieron 1.390.000 acciones y 4.260.000 dólares en títulos.

Cotizaciones de Cafés Colombiano y Brasileño

NUEVA NUEVA YORK, Nov. 12 (UP).— Mercado irregular tuvieron hoy las operaciones a término del café Santos "S". Las posiciones cercanas bajaron dos puntos y las distantes perdieron cinco. Se vendieron 62 de los 2.456 contratos ofrecidos a la apertura, quince más que el martes.

En general, el día transcurrió tranquilo y los cafés Santos 4 para entrega inmediata siguieron sin cambios a 57 ¾ centavos de dólar por libra.

Los cafés colombianos para entrega inmediata, de Manizales, Medellín, Armenia y Girardot, siguieron sin cambios a 63 ¾ centavos de dólar por libra.

Memorándum

Día viernes 13 de noviembre de 1953

TRENES.—

SALIDAS

Horas 7.30.— a Oruro, Cochabamba, Uyuni, Antofagasta y Buenos Aires.
Horas 13.30.— Internacional a Arica.
Horas 14.— Ferrocarril a Guaqui.

LLEGADAS

Horas 7.— de Cochabamba y Oruro.
Horas 17.— Autovagón de Guaqui.

AVIONES.—

PANAGRA

Vuelo 325.— Horas 13.15.— Llega de Arequipa, Lima y Norte.
Horas 13.35.— Sale a Oruro, Cochabamba, Santa Cruz, San Juan, San Ignacio, Roboré, Concepción y Puerto Suárez.
Vuelo 332.— Horas 13.15.— Llega de Buenos Aires y Montevideo.
Horas 13.45.— Sale a Lima y Norte.

BRANIFF

No hay vuelos.

L. A. B.

SALEN

Horas 9.10.— 14.30.— y 16.30.— de Cochabamba.
Horas 12.— a Trinidad.

LLEGAN

Horas 12.55.— y 17.30.— de Cochabamba.
Horas 11.30.— de Riberalta, Santa Cruz, Trinidad.
Horas 15.45.— de Trinidad.

NOTARIAS CIVICAS.—

Todas las Notarías de horas 9 a 12 y de 14 a 18 de acuerdo a la nueva distribución por zonas.

BOTICAS DE TURNO.—

YUNGAS. Yungas 246.
FORTALEZA. Colombia 201.

TELEFONOS DE URGENCIA.—

EL DIARIO Redacción	2563
Administración	2703
Asistencia Pública	2111
Hospital General	2622
Hospital Militar	3680
Retén de Bomberos	4249
Oficina de Números	8202
Estación Central	1025
Policía Central	3704
Investigaciones	3642
Comisaría Municipal	3932
Comisaría de Tránsito	4628

COTIZACIONES DE METALES

NUEVA YORK, noviembre 12 (UP) Después de las operaciones del día, la cotización de metales ha quedado como sigue:

ESTAÑO.— Grado A. Contenido fino 99.80% o mayor. Precio en centavos por libra. $US. 81.75

ALUMINIO.— Nativo en lingotes de 30 libras. Precio básico FOB puerto de embarque. pureza del 99.99% En dólares. " 21.50

ANTIMONIO.— Pureza de 99 y ½% LOB Laredo, Texas, por mayor " 34.50

BISMUTO.— Puesto Nueva York en entregas por tonelada. Precios por libras en dólares " 2.25

COBRE. — Electrolítico. Precio FAS Nueva York. En centavos por libra " 29.00

PLOMO COMUN.— Puesto Nueva York. Precio en centavos por libra. " 13.50

MANGANESO.— Metálico, 98% de pureza mínima. Para entrega en vagones completos. Precio en centavos la libra. " 33.50

NIQUEL.— FOB. Fundición Port Colborne. En vagones completos, metal electrolítico en planchas, por mayor precio en centavos por libra " 60.00

PLATINO.— Blando, standard 99.5% de pureza. Se vende en contratos de 50 onzo troy " 91-93

MERCURIO.— Entregas en recipientes de 76 libras. Precio en dólares. " 183.00

PLATA. — Puesto Nueva York, según cotización focial de "Handy & Hemen". Precio en centavos de dólar por onza troy. " 85-¼

WOLFRAM. — En Polvo. Entregas de 1.000 libras FOB. Fundición. Pureza mínima 98.8%. Precio en centavos de dólar por libra. " 5.35

INC.— Puesto Nueva York de primera clase Precio en centavos por libra. " 10.50

Gastos Fiscales en Los Estados Unidos

Por GAY SIMS FITCH.

WASHINGTON.— Durante la segunda guerra mundial, los Estados Unidos, destinaron a gastos de guerra más del 40 por ciento de su producción nacional, que llegó a ser de 215.000 millones de dólares. En la actualidad, el país gasta en su defensa el 14 por ciento de la producción nacional, que es de 372.000 millones de dólares.

En todo el mundo preocupa la capacidad de los Estados Unidos para resistir una reducción en los gastos de defensa. Si ésta provocara un serio retroceso económico en este país, principalmente mercado mundial, las economías de otras naciones podrían verse seriamente afectadas.

Funcionarios norteamericanos han afirmado aún que no será posible, dada la tensión mundial, suprimir los gastos militares, los mismos probablemente se estabilizarán alrededor de los 40.000 millones de dólares anuales para 1956, siendo que en la actualidad, su promedio por año es de 51.000 millones.

Afortunadamente, los Estados Unidos no demandan un enorme plan de defensa para su sostenimiento económico, y han demostrado extraordinaria capacidad para mantener su economía con una producción de tiempos de paz. En así que después de la segunda guerra mundial, la producción nacional norteamericana continuó en aumento, a pesar de haberse dispuesto intensas reducciones en los gastos militares. Recuérdase que hacia junio de 1950, cuando el país inició la reconstrucción de sus defensas militares y económicas, como consecuencia de la agresión comunista en Corea, la capacidad fabril norteamericana había aumentado en el 30 por ciento respecto de la alcanzada durante la guerra. La producción total de bienes y servicios era término medio de 270.000 millones de dólares mientras que los gastos de defensa, con un promedio de 12.100 millones al año, no llegaban al cinco por ciento de aquella cifra.

Las fuerzas que se encuentran detrás de esta expansión de tiempos de paz, son en esencia, las mismas que pueden mantener sobre sólidos niveles de economía de los Estados Unidos si, como se anticipa, se estabilizan los gastos de la defensa.

Para la producción norteamericana existe mercado en continua expansión. La población de los Estados Unidos ha ido en aumento a razón de más de dos millones de habitantes por año, y así también ha ido aumentando la riqueza real de los norteamericanos.

Debe tenerse en cuenta que, desde 1929, el salario por hora del norteamericano medio ha aumentado en un 224 por ciento, mientras que el costo de la vida sólo ha subido en el 55 por ciento. Los grupos sociales que cuentan con menores ingresos son precisamente los que más han mejorado sus niveles de vida.

El Estaño alzó Cinco Libras en el Mercado De Metales de Londres

LONDRES, noviembre 12 (UP).— Alzas de tres cuartos a dos libras por tonelada se registraron hoy en las cotizaciones del cobre en el mercado de metales. Se vendieron en el día 400 toneladas, incluyendo 75 para pronta entrega.

La cotización para entrega inmediata fué: £ 237 comprador y 237 ½ vendedor; a 90 días £ 223 comprador y 223 ½ vendedor.

El estaño cerró con alzas de cuatro a cinco libras, vendiendose 55 toneladas incluyendo 25 para pronta entrega.

La cotización para entrega inmediata fué: £ 625 comprador y 627½ vendedor; a 90 días, £ 614 comprador y 615 vendedor.

El zinc cerró con alzas de ¼ a 5/8 de libra. Se vendieron 600 toneladas, incluyendo 25 para pronta entrega. La cotización para noviembre cerró a £ 76 ½ comprador y 76 ¾ vendedor; para febrero, a 76½ comprador y 75 vendedor.

GUIA PROFESIONAL

MEDICOS

Dr. Fco. J. de Urioste
OBSTETRICIA Y GINECOLOGIA. Consultas todos los días de 15 a 18 horas. CONSULTORIO: Potosí 141 (planta baja). DOMICILIO: Capitán Ravelo 899 Teléfono 2087.

Doctor Lidio Arce
DIPLOMADO EN LA ARGENTINA. Más de 9 años de práctica y perfeccionamiento en Hospitales Argentinos Cirujano del Hospital San Roque de Córdova CIRUGIA GENERAL Vesícula biliar. Gastrointestinal Bocio Cáncer Mamaria Várices. Tumores Matriz y Ovarios. CONSULTORIO: Loayza 362 Teléfono 3524. Lunes, Miércoles y Viernes de 17 a 19 horas.

Dr. F. Guaman Troncoso
MEDICO — ANATOMOPATOLOGO Estudios y práctica de perfeccionamiento en el Cornell University: Memorial Cáncer Center y New York Hospital de Nueva York EE. UU Anatomía Patológica: CANCER — Diagnóstico histológico y citológico precoz del CANCER DE TUMORES DE ULCERACIONES DE LA PIEL Cáncer de los órganos internos Pone a disposición de sus distinguidos colegas su SERVICIO DE ANATOMIA PATOLOGICA Calle Cañada Strongest Nº 240. Teléfono Nº 2801. CONSULTAS de 2 a 6 de la tarde.

Dr. Edmundo Ariñez Zapata
CIRUGIA — GENERAL— Consultas de 15 a 17 Loayza 18 Edificio EL DIARIO Teléfono 5050. Casilla 1252 DOMICILIO Teléfono 2392.

Clínica Dr. Conrad
Yanacocha 230. Teléfono 5389. CIRUGIA GENERAL: Toráxica Gastrointestinal Biliar — Traumatología — Cirugía estética — Ginecología y Obstetricia — Urología. HORAS DE CONSULTA. Dr. med. ALBERTO CONRAD de 14 a 15.30 Dr. med URSULA BECK DE CONRAD de 10 a 11.30 Dr CONRAD sigue atendiendo en su consultorio; Plaza Franz Tamayo 441 Tel 2755 de horas 16 a 18. Man spricht deutsch.

Dr. Adalid Carrasco Vera
Especializado en el exterior. CIRUGIA GENERAL — TRAUMATOLOGIA ORTOPEDIA Fracturas, Luxaciones. Enfermedades de huesos articulaciones, músculos, várices.— Consultorio Edificio "Chain" Plaza San Francisco Horas 16 a 18. Tel. Nº 5310. Domicilio: Montenegro Nº 61. Teléfono 5594. Casilla 2423.

Dr. José Valle Antelo
OBSTETRICIA Y GINECOLOGIA. De regreso de los Estados Unidos. Atiende en la CLINICA SANTA ISABEL Plaza Isabel La Católica. Tel. 4973 CONSULTAS: de 14 a 17 horas SOLICITE HORA.

Dr. Renato Carpio Beltrán
MEDICO DE NIÑOS. CONSULTORIO. Comercio 517 esquina Jenaro Sanjinés Teléfono 2059. Horas 14.30 a 19.30 DOMICILIO: Vicente Burgoa 32. Miraflores Teléfono 2895. Consultas inclusive días sábados.

Dr. Orihuela Montero
MEDICO — CIRUJANO.— Especialización en la Universidad de París. Enfermedades génitourinarias de mujeres y hombres: Riñones, Vejigas, Próstata Uretra. Matriz. Ovarios etc. Venéreas CONSULTORIO: Ballivián Nº 81 (esquina Bueno) de horas 4 a 7. Teléfono 5869.

Clínica del Sagrado Corazón
DE MATERNIDAD GINECOLOGIA Y CIRUGIA GENERAL. Director propietario Dr. CARLOS DE LA FLOR Y ARAGON. Horario continuo y guardia permanente aún domingos y feriados al servicio del Cuerpo Médico y público en general Confort en piezas de lujo primera y segunda categoría Precios económicos. Electrocoagulación. Bisturí eléctrico, luz de cuarzo. Tel 3166. Prolongación Sucre. (ahora J. Mariaca Pando) 202 a 2 cuadras de la calle Colón.

Dr. Isaías Delgado Carpio
MEDICO — CIRUJANO. Principalmente Genitales y Urinarias. Riñón Vejiga Próstata y Uretra. Enfermedades de la Matriz. Cirujía General CONSULTORIO: Cochabamba 68. Horas. 14 a 17. Tel 3661. Casilla 293.

Dr. Leonardo Aris
Diplomado en Alemania. Especialista en Medicina Interna y Radiología Rayos X. Servicio Electrocardiográfico Ultratermia. Consultorio y domicilio C. Fdo. Guachalla 240. (frente al Mercado). Teléfono 4571 Casilla 2194.

Dr. Gregorio Mendoza Catacora
Profesor de la Universidad. Jefe del Servicio de Urología del Hospital. Cirugía General especialmente enfermedades de Riñón Vejiga. Próstata Ovarios. Matriz. etc. Esterilidad en el hombre y la mujer. Plaza Franz Tamayo 441 Horas 14.30 a 17.30

Dr. Jacobo Abularach
MEDICO CIRUJANO. De la Universidad de Chile. Especializado en España CIRUGIA GENERAL Y ESPECIAL. Estómago, intestinos hígado, matriz, ovarios,, várices, hemorroides, bocio, hernias, etc. Domicilio y consultorio: calle Ayacucho Nº 150 Tel 5459 (Edificio Flores). Consultas de 3 a 5 p.m.

Dr. Bruno Boehme
De la Universidad de Chile. Cirugía General. Cirugía Gastro — intestinal. Cirugía biliar. CONSULTORIO: Av. Camacho 387 Tel. 6039. DOMICILIO: Parque Infantil 5. Teléfono 3608 Consultas de 15 a 17.

Dr. Herbert Walterspiel
De la Universidad de Freiburg Br. Alemania Especializado en Medicina Interna y Radiología. Instalación de Rayos X. Electrocardiograma y Laboratorio Clínico. Aspiazu 311 esq. Ecuador Edificio Hertzog. Horas de consulta de 14 a 16 y horas convenidas: Tel. 3674. Casilla 364

Dr. William Muller
Médico Cirujano especialista en obstetricia y ginecología Sanitario de Maternidad y Cirugía Díaz Romero esq Argentina Ed nuevo Atiende todos los días hábiles de horas 15 a 18. Teléfono 2335.

Dr. D. Gamarra Loza
Urólogo especializado en el exterior Clínica y Cirugía de las vías Génito urinarias Riñones Vejiga Próstata [illegible] Transtornos sexuales de [illegible] Venéreas etc CON[illegible] Av 16 de Julio 391 [illegible] 15 a 19 Teléfono 52..

Dr. Humberto Zelada V.
MEDICO DE NIÑOS.— Estudios de especialización en Santiago de Chile. Consultorio: Plaza Sucre 264 (Clínica Santa Teresa). San Pedro. Tel. 5949. Horas de consulta de 14 a 16.30. Domicilio: Av. Saavedra Nº 25.

Dr. Víctor Huaman
MEDICO CIRUJANO. — Corazón, Pulmones, hígado Ginecología y Obstetricia Venéreas. Consultorio: Bueno 284. Consultas: de 11 a 12 a m. y de 14 a 18 p.m Casilla Nº 1635. Teléfono 6373

Clínica Central
DE MATERNIDAD Ginecología y Cirugía general. Atendida por los doctores ALFREDO DELGADO y JUAN URIBE Obstetricia y Ginecología. Partos embarazos. Operación Cesárea Forceps Cirugía. Vías biliares apéndice, hernias, matriz y ovarios. Traumatología Fracturas contusiones. Atención permanente. Piezas confortables para operados. Murillo 28 esq. Colombia Tel 5056. casilla 293

Dr. Julio Zenón Espinoza
CIRUJANO GINECOLOGO ESPECIALISTA. Enfermedades de señoras Cirugía Abdómen Cáncer del Estómago GINECOLOGIA Matriz Ovarios etc. Obstetricia Operación Cesárea etc Estudios en Alemania y Austria CONSULTORIO: "CLINICA ESPINOZA" Av 6 de Agosto 1125 Tel 5972 DOMICILIO: Av Zalles 162 Obrajes. Consultas: de 15 a 17. Sábados de 10 a 12 gratuitas para pobres Man spricht deutsch.

Dr. Edmundo Pando Rode
MEDICO — CIRUJANO. Medicina Interna Servicio de ANESTECIA Estudios de especialización en la Rep de Chile. Curare Barbitúricos. Gases Protóxido de Nitrógeno, Ciclopropane etc Analgesía y Anestecia del parto. Analgesía aislada o directa con fines de diagnóstico pronóstico y tratamiento. Atención Pre y post operados. CONSULTORIO: Yanacocha 445 horas de 14 a 18. DOMICILIO: Díaz Romero 412.

Dr. Enrique Vergara M.
JEFE DE CLINICA DERMATOSIFILOGRAFICA DE LA UNIVERSIDAD Jefe del Servicio de Dermatología sec. mujeres del Hosp. Grl. de Miraflores. ENFERMEDADES DE LA PIEL Medicina interna.— CONSULTORIO: Colombia (antes Zoilo Flores) 390. Casilla 2223. Horas 16 a 18.

Dr. Emilio Salgueiro Celis
MEDICO — CIRUJANO. Obstetricia. Ginecología. Cirugía general Extirpación de verrugas y lunares Inductotermia. Electrocoagulación Electrobisturí. Transfusiones de sangre y plasma Consultas: todos los días hábiles de 16 a 18. CONSULTORIO: Rosendo Gutiérrez 95. Tel. 2294 Atiende llamados a domicilio: Sábados de 15 a 18. Consultas gratis para pobres. Man spricht deutsch. English Spoken.

Dra. Stela Vargas de Maure
MEDICO — CIRUJANO. Atiende enfermedades de la mujer. Flujos Flores Blancas. Leucorrea. Embarazos. Partos sus complicaciones. Consultas de 14 a 18 horas. Consultorio Domicilio. Pichincha 428. Tel. 6947

Dr. Luis Pozo Trigo
OTORRINOLARINGOLOGO.— Medicina y Cirugía de la Nariz. Oídos. Garganta. Operaciones de Amígdalas en niños por procedimientos modernos. Extirpación de Lunares y Verrugas por electrofulguración. CONSULTAS: de 14 a 16.30. Yanacocha 230. DOMICILIO: Pinilla 554 Miraflores.

Dr. J. Antezana Estrada
MEDICO CIRUJANO ESPECIALISTA.— Estudios de especialización en la Universidad de Harvard y Hospitales de Bostón y Nueva York TRAUMATOLOGIA (fracturas) Cirugía Ortopédica (enfermedades de los huesos, articulaciones y musculares). Cirugía Reconstructiva. CONSULTORIO: calle Ballivián 9. Consultas de 14 a 16 horas. Tel. 3896. Casilla 285.

Dr. Alfredo Murillo M.
MEDICO — CIRUJANO. Enfermedades Venéreas. Piel Medicina Interna. Extirpación de verrugas. CONSULTORIO: Loayza 19. Teléfono 5260 Consultas de 10 a 12 y de 5 a 6.30 DOMICILIO: Juan de Vargas 487. Teléfono 3730. Servicio de practicante en Consultorio y a Domicilio.

Dr. Teodoro Von Borries
MEDICO CIRUJANO. Cirugía general. Consultas de 14 a 18. Potosí 501. Edificio Chain, primer piso. Tel. 3170. Domicilio: Tel. Nº 2873.

Dr. Jaime Rivera M.
MEDICO CIRUJANO. Medicina interna. Corazón. pulmones, aparato digestivo. Ultrasonoterapia; tratamiento de lupus, acné. forúnculos, ciática, artritis. adenitis. Consultorio: Yanacocha 612. Consultas de horas 14 a 18. Domicilio: Av. Argentina 16.

Dr. J. Guillermo Pérez Salmón
MEDICO — CIRUJANO. Enf. Internas. Infecciosas. CONSULTORIO: Av. Camacho 45. DOMICILIO: B. Colorados 36. Tel. 2682 de 14 a 17.

Doctor Rhea C.
MEDICO — INTERNISTA. Recientemente llegado de Santiago de Chile con muchos años de práctica en sus Hospitales Con título revalidado en Bolivia. Atiende en Plaza San Pedro 66 (lado abajo Iglesia) de horas 10 y 30 a 12 y 30 y de 2 y 30 a 7. Noches y feriados Lopera 435. Solamente diagnósticos o diagnósticos con tratamiento en Corazón. Presión Arterial. Reumatismo en todas sus formas. Alergia. Parasitosis intestinal (Bichos). Pulmonares Hígado Riñones. Orienta la alimentación y cuidado de escolares pre — escolares y embarazadas. Ofrece interconsultas a los Cirujanos.

Dra. Edelmira Vargas de Guamán
MEDICO CIRUJANO.— Estudios y práctica de perfeccionamiento en el Cornel University; Memorial Cáncer Center y New York Hospital de New York. Estados Unidos de América. Especialista en GINECOLOGIA Y OBSTETRICIA. Cáncer de la matriz leucorreas y flores blancas malformaciones y transtornos menstruales, diagnóstico precoz del embarazo. Cáncer de mama. Partos difíciles y sus complicaciones. Embarazos y sus cuidados Consultorio y domicilio: Cañada Strongest, Nº 240. Tel. 2801. Consultas diarias de 2 a 6 de la tarde

Dr. Julio Vacaflor
MEDICINA INTERNA. — Broncopulmonares, tuberculosis. Infecciosas Niños. CONSULTAS de 14.30 a 18 Av. 6 de Agosto Nº 813. Teléfonos 3906 y 3590.

Dr. Ismael Morales Pareja
MEDICO CIRUJANO ESPECIALISTA.— Especialización en Rochester y Chicago. Gastro—enterología Enfermedades del esófago, estómago, hígado, vías biliares e intestinos Gastrocopía (visión directa) y otros procedimientos modernos CONSULTAS: de 5 a 6.30 p.m Edificio Chain, 1er. piso. Plaza San Francisco Telégono, 310. English Spoken, Man Spricht Deutsch.

Dr. Alcides Portugal C.
Estudios de especialización en el exterior. Cirugía del Abdómen. Estómago Hígado y Vías Biliares. Intestinos. Hernias MEDICINA INFANTIL Consultas de 14 a 18. CONSULTORIO Y DOMICILIO: calle Murillo 597 (altos) Tel. 5285. Casilla 1388.

Dr. Milciades Arce Alcoba
MEDICO — CIRUJANO. Cirugía general Cirugía Ginecológica. Partos y Niños. — Perfeccionamiento médico quirúrgico en Buenos Aires y Montevideo Consultorio: Hermanos Ballivián 111. Tel. 2656. Consultas de 3 a 5. Domicilio: Plaza Abaroa 195.

Dr. Luis Montaño Roldán
MEDICO CIRUJANO.— ESTUDIOS DE ESPECIALIZACION EN EUROPA. Del Servicio Médico Quirúrgico del Hospital Provincial de Madrid. CIRUGIA GENERAL Y ESPECIAL DEL APARATO DIGESTIVO. Estómago, intestinos, Vías biliares Apéndice. Consultas de horas 14 a 17. CONSULTORIO: Av. 16 de Julio 176. Teléfonos 4238 y 6678.

Dr. Manuel Barrón A.
MEDICO — CIRUJANO. Estudios en Alemania. ex-médico del Frauenclinik Charlottenburg de Berlín y de los hospitales de Hamburgo. Viena Nueva York y Buenos Aires. GINECOLOGIA. Matriz, ovarios, esterilidad Cirugía Ginecológica Tratamientos rápidos y modernos especialmente: Flujos, Flores blancas. Leucorrea Embarazos. Partos y sus complicaciones Operación cesárea. Cuenta con piezas confortables para enfermos y operados Extirpación de verrugas y lunares. CONSULTAS: todos los días de 10 a 12 y de 15 a 19. CONSULTORIO Y DOMICILIO: CLINICA "VIRGEN DE LUJAN" Av. América 360. Ed. Almaraz. Tel. 4791. Casilla 1946.

Dr. Alfonso Quiroga C.
MEDICO — CIRUJANO. Ex-médico Interno del Hospital General. Ex-Jefe de Sala del Servicio de Ginecología del Hospital General. Doce años de práctica en los servicios quirúrgicos del Hospital General. Cirugía general. Ginecología y Obstetricia altamente especializada. Embarazo y sus complicaciones. CONSULTORIO: Ballivián esq. Colón Tel. 6978 DOMICILIO. Lucas Jaimes 12. Tel. 4790. CONSULTAS: de 14.30 a 18. En el Policlínico Popular Av. Buenos Aires 413. de 10 a 12.

Dr. Juan Asbun Z.
MEDICO — CIRUJANO. CONSULTORIO Av. 16 de Julio 233 Teléfono 6630. DOMICILIO: Caracas 5 (Sopocachi) Teléfono 6613.

Dr. David Ossio
MEDICO — CIRUJANO. De la Universidad de Buenos Aires Profesor Honorario de la Facultad de Medicina Especialista en enfermedades del Corazón. Pulmones. Estómago. Hígado etc. CONSULTORIO: Edificio Sickenger Plaza San Francisco esq. prolongación calle Potosí). DOMICILIO: Landaeta 36. 2º piso Tel. 2293.

Dr. Angel Barrenechea T.
MEDICO — CIRUJANO. ESTUDIOS DE ESPECIALIZACION EN EL EXTERIOR. atiende preferentemente PARTOS ENFERMEDADES DE SEÑORAS. CIRUGIA GINECOLOGICA TROPICALES. Paludismo. Consultas únicamente de 17 y 30 a 19 (5.30 a 7 p.m.) Consultorio calle Potosí 501 (Edificio Chain), 1er. piso Tel. 3170.

Dr. M. Granados García
REINICIO SU CONSULTA. Medicina Interna. Enfermedades del Corazón. Servicio de Electrocardiografía Metabolismo basal. Ultratermia. Oxigenoterapia. CONSULTORIO Y DOMICILIO: Potosí 261. Edificio Kavlin Teléfonos 3189 y 4798. Pedir hora por teléfono.

Dr. Jorge Estenssoro
MEDICO — CIRUJANO. Especialista. Oídos. Nariz. Garganta y Cirugía. Estética. CONSULTAS de 2 a 6 Teléfono 6494. CONSULTORIO: Avenida Camacho 387.

Dr. Juan Gamarra A.
PROFESOR DE LA FACULTAD DE MEDICINA Varios años de especialización y práctica en EE. UU. Especialista en CIRUGIA DEL CUELLO (Bocios y otros tumores) CIRUGIA DEL TORAX (Esófago. Pulmones. Pleuras. Glándula mamaria, etc). Hígado y Vesícula biliar, Intestinos. CIRUGIA DEL ABDOMEN. (Estómago, Apéndice, Hernias etc). CIRUGIA GINECOLOGIA Matriz Ovarios, etc.) CONSULTORIO: Av. Villazón 482. frente a la Universidad. Horas 15 a 18. Teléfono. Consultorio 6127 DOMICILIO: Avenida Arce 1526. (San Jorge). Teléfono 4823.

Dr. Alberto Gumiel B.
MEDICO — CIRUJANO de la Universidad de Harvard (EE. UU.) Urología enfermedades Venéreas Trastornos sexuales. Impotencia Tratamientos modernos. DOMICILIO. Pasaje Armentia 6. CONSULTORIO: Potosí 225 Tel. 6921 Horas 17 a 20 Horas especiales para empleados.

Doctor Jorge Suárez
MEDICO ESPECIALISTA.— Enfermedades de la piel, Venéreas y Tropicales. Tratamiento moderno de las enfermedades del cabello. Estudios de especialización en el Instituto Oswaldo Cruz de Río de Janeiro y en la Unidad de Piel y Cáncer de la Universidad de Columbia de Nueva York. Horas de consulta de 2 a 5 p. m. CONSULTORIO; Comercio 517. esquina Jenaro Sanjinés. Casilla 1831 Teléfono Nº 5606. DOMICILIO: Avenida Saavedra Nº 149.

Dr. Santiago Medeiros
MEDICO — CIRUJANO. Medicina Interna especialmente enfermedades bronco - pulmonares. y tuberculosis RAYOS X. CONSULTORIO Y DOMICILIO Capitán Ravelo (prolongación) final, entrando por Belisario Salinas. Consultas de horas 2 a 6 p. m. todos los días. Tel. 5413.

Dr. Eduardo Subieta
Médico Cirujano.— Medicina Interna Enfermedades del corazón Hipertensión. Examenes médicos para la aviación. Consultorio Edificio Bacillo. Calle Federico Suárez y Reyes Otriz. Consultas 3 a 5. Tardes.

Dr. Atilio Rébori Asensio
Neuropsiquiatría de la Universidad de Buenos Aires. Médico Director de la Clínica de Reposo (inaugurada el 15.4.49). ATIENDE, EXCLUSIVAMENTE, ENFERMEDADES NERVIOSAS, estados de agotamiento, colapso y depresión nerviosa, Neurasis, anomalías del caracter y trastornos de la conducta. Toxicomanías: curas de desmorfinización, curas de aversión en el alcoholismo, etc. CONSULTAS: Lunes, Miércoles y Viernes. de 10 a 12 y de 18 a 20 horas. Avenida 20 de Octubre Nº 1011, frente al Ministerio de Defensa. Plaza Abaroa Casilla de correo Nº 1872. La Paz Se ruega reservar hora personalmente.

Dr. Carlos Alfredo Rivera
PROCTOLOGIA Y CIRUGIA GENERAL.— De regreso de los EE UU atiende en su consultorio de la Plaza Venezuela No 80 de hs. 2 a 5. Especialmente afecciones de Ano — Recto y Colon Detección y tratamiento del Cáncer Tratamiento moderno de las Hemorroides Fístula Proctitis y sus complicaciones Teléfono Consultorio: 3975 domicilio 6162. Solicite hora.

Doctor Mohr
MEDICO DE NIÑOS. Especializado en Alemania. Rayos Ultravioleta, calle Federico Zuazo 430. Teléfono 3817 CONSULTAS de 2.30 a 4.30 p.m.

Dr. J. Bilbao la Vieja y P.
MEDICO — CIRUJANO. Cirugía Gastro. Intestinal. Cirugía. Biliar Cirugía Ginecológica. Operación Cesárea. Cirugía General. Atiende provisionalmente de 5.30 p.m a 7 p.m en el consultorio del Dr Boehme Av. Camacho 387. Teléfono 5605. Domicilio Catavi 9 Teléfono 3284.

Dr. N. Salinas Aramayo
ESPECIALISTA EN ENFERMEDADES DE NIÑOS.— Profesor de Pediatría de la Facultad de Medicina. De regreso de Europa, atiende nuevamente en su CONSULTORIO: Av. 16 de Julio 55. (Altos del Teatro Monje Campero) segundo piso. De horas 2.30 a 6. DOMICILIO: Sánchez Lima 1242. Teléfono 4257.

Dr. Walter Peredo P.
MEDICO CIRUJANO.— Cirugía General. Vesícula biliar, Apéndice, Intestinos, Hernias, Cirugía Ginecológica; Matriz, Ovarios, Trompas Diagnóstico precoz del embarazo—Esterilidad y su tratamiento; partos, sus complicaciones. Operación cesárea y del prolapso genital Hs. de Consulta: 17 a 19.30. CONSULTORIO: Potosí 73, esquina Colón Tel. domicilio 2780.

Dr. Lucio Alanoca Valda
MEDICO — CIRUJANO.— Atiende: Apéndice, Hígado, Hernias, Pulmones, Várices (úlceras crónicas) Reumatismo Neuralgia. Ginecología: Ovarios, Matriz, (tratamientos de urgencia en hemorragias genitales). Flores blancas Diagnóstico precoz del embarazo. Partos y sus complicaciones (retención de placenta, fiebre puerperal). Enfermedades de niños. ATENCION PERMANENTE. CONSULTORIO Y DOMICILIO: Tumusla 630, casi esquina Buenos Aires.

Dr. Bertoldo Krebs L.
MEDICO ESPECIALISTA DE NIÑOS Diplomado en Alemania. CONSULTAS. 9—10, 15—17. Avenida Saavedra 615. Teléfono 4992.

Dr. Arturo Rojas Alaiza
Especializado en la Universidad y Hospitales de París. Cirugía de Addómen. estómago, intestinos, vías biliares) Ginecología. (matriz, ovarios, etc.) Esterilidad. CONSULTAS: de 16 a 18. Edificio Chain. Teléfono 5310. DOMICILIO: Juan de Vargas Nº 5. Miraflores. Teléfono 6212.

Dr. César Arellano R.
CIRUJANO PROCTOLOGO.— Especialista en Enfermedades Ano-Rectales. (Proctología). Endoscopía recto — sigmoidea. Hemorroides. Abscesos. Fístulas. Fisura. Prurito anal Prolapso rectal. Malformaciones de la región ano — rectal. Rectitis y Recsigmoiditis. Cáncer Ano — rectal. Enfermedades de Señoras (Cirugía Ginecológica) CONSULTORIO: Loayza 126. esq. Avenida Camacho. CONSULTAS: de 3 a 7 p.m.

Médico de Niños
DR. RENE NEMER N.— Universidad Nacional de La Plata. (Argentina) Infectocontagiosas. Parálisis Infantil. Paludismo. CONSULTAS: 9 a 12 y 2 a 4. Sábados: 3 a 5. Atención gratuita a pobres. Potosí 501, esquina J. Sanjinés. Nuevo Edificio Chain.

Dr. Fernando Osorio E.
MEDICO CIRUJANO.— Enfermedades Mentales y Nerviosas. Problemas Psicosexuales de ambos sexos. ENFERMEDADES DE LA MUJER. Consultas de 5 a 7 p. m. en Avenida Camacho, esquina Loayza, Edificio Sáenz, segundo piso. DOMICILIO: Claudio Sanjinés 113 Casilla 951.

DENTISTAS

Dr. J. Quevedo Sánchez
DENTISTA. Atiende con horas fijas de 10 a 12 y de 14 a 20. CONSULTORIO: Potosí 501. esq. Jenaro Sanjinés.

Dr. Leonardo Medeiros Q.
CIRUJANO DENTISTA. — De la Universidad de Chile. Ex-Profesor de la Escuela de Odontología de Sucre. Atiende con hora fija de 9 a 12 y de 2 a 6. CONSULTORIO: Av. Camacho 318. quinto piso (ascensor) Ed. Caja Pensiones Militares. Tel. Nº 5289.

Dr. H. García Pradel
CIRUJANO — DENTISTA. Autor del Libro CONSERVE Ud SU DENTADURA. RAYOS X y MODERNO INSTRUMENTAL CIENTIFICO. ALTA ESPECIALIDAD. Tratamiento integral de las caries dentarias y enfermedades de las encías. Puentes, Coronas, Dentaduras. CONTROL RADIOGRAFICO Y RADIOSCOPICO EN TODA CURACION. Calle Comercio 371. Horas 10 a 12 y 15 a 20.

Atención Dental en Sopocachi
Dr. ARTURO GALLEGUILLOS Y VARGAS. Cirujano Dentista Instalación Moderna Rayos X Extracciones Difíciles. Tapaduras. Coronas. Puentes y Placas. Odontología infantil. CONSULTORIO Y DOMICILIO: Sánchez Lima 737. Sopocachi entre Fernando Guachalla y Rosendo Gutiérrez. Consultas de 9 a 12 a. m. y de 2 a 8. p. m.

Pinell del Castillo
ODONTOLOGIA MODERNA.— Extracciones difíciles. Dentaduras. Operatoria. RAYOS X. Reservación de horas para tratamientos. CONSULTAS de 9 a 12 y de 2 a 7. Calle Comercio. Edificio Cine Princesa, 3er. piso. Departamento 14. Tels. 6976—5777. Casilla 2381.

Dr. Roberto Staszeski L.
CIRUJANO DENTISTA. Universidad de Chile y EE. UU. Instalación y procedimientos modernos. RAYOS X. Consultas de 10 a 12 y de 14 a 19. Edificio Saenz 2º piso. Av. Camacho esq. Loayza. Casilla 754. Tel. 5548.

OCULISTAS

Dr. J. Pescador Sarget
MEDICO OCULISTA. — Federico Zuazo esquina Reyes Ortiz. Tel. 4509. Consultas de 15 a 18 horas.

Dr. Mario Cortés
MEDICO OCULISTA.— Titulado en Chile. Avenida Camacho 308. 2º piso. Oficina 3 (Ultima Hora). Consultas: de 15 a 18 horas. Teléfono 4386.

Dr. E. Pérez Pórcel
MEDICO ESPECIALISTA.— Enfermedades de Ojos. Oídos. Nariz y Garganta. Estudios en las Universidades de París y Buenos Aires. CONSULTORIO: Loayza 18. 3er. piso. Horas 15 a 18. Tel. 4786. Ed. EL DIARIO

Dr. Remberto Monasterios Claure
MEDICO — OCULISTA. Estudios y especialización en la Universidad de Chile. (Servicio de Oftalmología del Prof. CARLOS CHARLIN CORREA. Hospital "Salvador" Santiago - Chile). CONSULTAS: de 3 a 6 p. m. Potosí 169. Teléfono 2282.

Dr. Roberto Valda Arana
EX-JEFE Y MEDICO AGREGADO DEL SERVICIO DE OJOS NARIZ, OIDO Y GARGANTA del Hospital Alvear y del Instituto del Cáncer de Buenos Aires. Avenida Santa Cruz 77 (altos Cibo). Teléfono 4198. Consultas de 11 a 12 y 15 a 18 horas.

LABORATORIOS

Laboratorio de Diagnósticos Biológicos "Sanitas"
Análisis clínico: Hematología Bioquímica de la sangre. Serología. Bacteriología. Barasitología. Transfusiones de sangre y plasmas Calle Loayza 19. Of. 6. Teléfono 3376 V. M. VILLAREJOS-CELSO S. C. ROSSELL.

Policlínica Veterinaria "San Roque"
DR. ARTURO LIZARRAGA.— Diplomado en la Universidad Nacional de La Plata, República Argentina Atiende enfermedades de grandes y pequeños animales CONSULTORIO y DOMICILIO: Méndez Arcos 119. Parque Infantil Sopocachi Atiende: Mañanas de 12.30 a 2 y tardes de 6.30 a 9. Sábados de 14 a 20 p.m.

Laboratorios Biológicos Doctor Carvajal
De regreso de Lima, al que asistió como Delegado de Bolivia y de la Universidad de San Andrés, ante el II Congreso de Bioquímica. Análisis Clínico en General. Ultimas Técnicas en Sangre. Líquidos patológicos. Orina. Laboratorio: Loayza 126.

ABOGADOS

Dr. Hugo Castellanos O.
ABOGADO.— Gestiones administrativas y sociales Devolución de aportes, calificación de servicios; Desahucios indemnizaciones. Causas ejecutivas sucesiones, divorcios (absoluta reserva) contratos en general y toda clase de asuntos civiles. Cuenta con prestigiosos abogados corresponsales en el interior. Rapidez y máxima responsabilidad Procurador Sr. DANIEL NAVIA P., Bufete: Mercado 269 (2º piso), frente Ed. Guerrero.

Dr. Carlos Tovar Gutzlaff
ABOGADO.— Graduado en la Universidad Central de Madrid Atiende asuntos civiles. Potosí 458. Teléfono 5727.

Carlos Terrazas T.
ABOGADO
Notario de Fe Pública
Atiende en su Notaría calle Yanacocha 235. 5º piso Oficina Nº 6. Edificio Asbun. Domicilio: Avenida Busch 420. Teléfono 3827.

Justino Daza Ondarza
ABOGADO.— Civiles, administrativos, sociales y mineros Yanacocha 235. 1er. piso. Oficinas 6. 7 y 8 Teléfonos 5425 y 4127.

Rodolfo Subieta
ABOGADO.— Estudio: Colón 315. Casilla 129. Tel. 2756. Civiles, administrativos y mineros. Organización de Sociedades Mercantiles.

AUGUSTO GOTTRET B.
ABOGADO.— Especialidad en asuntos comerciales mineros y civiles Organización de Sociedades. Atención al público: horas 10.30 a 12 y 15 a 18. BUFETE: Ayacucho 160. 4º piso. Tel. 6496. Casilla Nº 239.

Pedro Ralde Contreras
ABOGADO.— Atiende asuntos en general ESTUDIO JURIDICO: calle Potosí 419, tercer piso. Oficina 2. DOMICILIO: Av. Héroes del Acre 15.

H. Urquizo Gutiérrez
ABOGADO.— Sucesiones, contratos perfeccionamiento de títulos, constitución de sociedades mercantiles, cobranzas. ESPECIALIDAD DIVORCIOS. Consultas de horas 14 a 18 todos los días inclusive sábados. BUFETE: Socabaya 313 esq Potosí Tel. 6125. Casilla 1875. Domicilio Pichincha 741. Teléfono 4045.

Los Planes de Eisenhower

Por Hugo Martin.

Washington, 10. (USIS). Los países latinoamericanos tienen amplio motivo para sentirse optimistas sobre los planes trazados por el presidente Eisenhower para la reorganización de los organismos del gobierno de los Estados Unidos que administran los programas de cooperación interamericana.

Desde el comienzo de su presidencia, las acciones del señor Eisenhower han demostrado claramente que se dará la más alta prioridad en el orden de realizaciones exteriores a los asuntos que conciernen a la América Latina. Por ese motivo los directores de las respectivas dependencias las están reorganizando con el fin de robustecer los vínculos interamericanos.

Después de regresar de su reciente viaje a la América Latina, el doctor Milton Eisenhower, hermano del presidente, habló en una reunión de hombres de negocios norteamericanos que habían expresado el temor de que la reorganización perjudicara el programa del Cuarto Punto. El doctor Eisenhower pronto desvaneció tal temor, señalando que dicho programa ha de incrementarse en un diez por ciento este año. Esto significa que la asignación para ese fin alcanza a 23 millones de dólares la mayor que el gobierno de los Estados Unidos ha autorizado desde que se instituyó el programa de asistencia técnica hace once años.

A mi parecer, el objeto principal de la reorganización es el eliminar gastos innecesarios consolidando las funciones de los diversos organismos y evitando así la duplicación de actividades semejantes. El resultado final de estas medidas será un mejoramiento general en los servicios que rinden.

Los temores infundados como los que expresaron los comerciantes aludidos, se deben a que se han cambiado los nombres, antes tan conocidos, de esos organismos. Así pues la nueva "Foreign Operations Administration" (FOA), ha asumido las funciones de la Dirección de Cooperación Técnica, que administraba el Punto Cuarto, así como las que desempeñaba la Dirección de Seguridad Mutua.

Una de las atribuciones principales de la FOA será el determinar el papel que han de jugar las inversiones de capital privado en el desarrollo económico de las repúblicas americanas. Asimismo, la FOA dará su debida importancia a una mayor participación de universidades y otras instituciones en el programa de intercambio estudiantil y cultural.

Esto no significa que será reducida la asistencia técnica de gobierno. El señor Harold Stassen director de la FOA, lo expuso claramente cuando afirmó hace poco que "permanece inalterada" la filosofía básica del Punto Cuarto. En esa ocasión el señor Stassen dijo: "Los programas de cooperación técnica—en la América Latina y en los demás sitios— son parte de un programa positivo de paz".

Como resultado de la reorganización de la Secretaría de Gobierno se ha creado una nueva Oficina de Comercio Exterior en reemplazo de la antigua Oficina de Comercio Internacional (OIT). Las funciones y los 750 empleados de OIT fueron transferidos a la nueva entidad, entre ellos altos funcionarios que ahora encabezan importantes secciones. Por ejemplo, el doctor George Wythe seguirá dirigiendo la Oficina de las Repúblicas Americanas, y el señor John C. Borton permanece en el cargo de Director de la Oficina encargada de expedir licencias de exportación.

El objetivo de la nueva dependencia es fomentar el comercio entre los Estados Unidos y otras naciones, especialmente la América Latina.

En virtud de la reorganización gubernamental, se ha transferido de la Junta de Municiones a la Oficina de Movilización para la Defensa la importante función de adquirir materias estratégicas para las reservas de la nación siguiendo de agente la General Services Administration (GSA), como me dijo un funcionario de la GSA cuando le pregunté sobre el futuro del programa, "ya hace tiempo que existe y durará muchos años más".

El programa para la acumulación de reservas no requiere la asignación de nuevos fondos este año porque han quedado sin gastar 450 millones de dólares que fueron asignados en años anteriores. Este fondo se está empleando para adquirir materias estratégicas procedentes de la América Latina, tales como manganeso, cobre, quebracho, henequén abacá, aceites vegetales y otros productos.

Aunque ha de transcurrir al menos un año para que la reorganización demuestre su eficacia, el resultado no puede ser sino uno: el mejoramiento continuo de las relaciones interamericanas, ya sean de orden económico, político o cultural.

Gualberto Claure O.
ABOGADO.— CIVILES Y PENALES. Administrativos, Mineros, Sociales. Trámites en general. BUFETE: Potosí 419. 3er. piso.

Mario Salinas Zalles
ABOGADO.— Asuntos en general BUFETE: calle Socabaya 147. Teléfono 3807.

Hernán Paredes Candia
Abogado.— Reabrirá su Bufete en el Pasaje Kuljis con entrada por las calles Comercio Nº 544 y Jenaro Sanjinés Nº 433. Teléfono 5871. Casilla 1649.

Carlos Lobatón Pérez
NOTARIO DE FE PUBLICA Atención diligente en su Notaría. Calle Potosí 463. Oficina 3 DOMICILIO: Gallardo 662.

Sabino Ríos Arteaga
NOTARIO DE FE PUBLICA Oficina Yanacocha 336 Teléfono 3413 DOMICILIO: Loayza 386 Tel 2115.

Oficial del Registro Civil
CARLOS PAZ PORTILLO.— Celebra Matrimonios, Inscribe nacimientos y defunciones Reconocimiento de hijos naturales Of. y Dom Plazo Sucre esq Colombia Nº 187. Zona de San Pedro.

OFICINAS TECNICAS

Víctor M. Escobedo G.
Planos topográficos, parcelaciones y tasaciones Oficina Técnica Comercio 112.

AUDITORES

Silverio Salinas Oropeza
AUDITOR FINANCIERO. — Acepta trabajos por horas o a contrata. Teléfono 2080 Casilla 1191.

José Epstein
AUDITOR FINANCIERO.— Licenciado en Ciencias Económicas. Peritajes. Consultas. Asesoramientos. — Méndez Arcos Nº 64. Teléfono 4983.

El Precio de una Charla

Por Duncan Charles

Para los soviéticos, el problema de la paz es un simple episodio de su carrera imperialista. Conforme a la idea de la dialéctica marxista, su sistema es crear grandes problemas, para proponer luego arreglos en los cuales los demás pueblos se vean forzados a "comprar" paz aceptando la creciente hegemonía política de Rusia. Y volver a comenzar a sembrar problemas...

Una vez más este sistema se ha puesto de presente en la respuesta rusa a la nota de las potencias democráticas en que se proponía una reunión internacional para tratar de los problemas de Alemania y Austria, espinas dolorosas metidas en la carne de la paz del mundo, gracias a la actividad comunista. La respuesta soviética es especialmente interesante como demostración de lo que el marxismo ruso entiende por "Paz". Moscú accedería a conversar, solamente si los occidentales, a su turno, aceptan desorganizar las defensas militares, políticas y económicas, q' impiden a Rusia seguir adelante en su carrera de agresión. Si los aliados aceptan q' Alemania no haga parte de la Comunidad Europea de Defensa, por ejemplo, Malenkov no tiene ningún inconveniente en reunirse con los dirigentes democráticos a charlar un poco. Y si las propuestas rusas no son aceptadas ni consideradas sinceras, entonces siempre queda el recurso de gritar que las democracias no quieren la paz y son "burgueses belicistas".

Desde luego, en el caso de que semejante coacción fuera escuchada y admitida, Moscú comenzaría inmediatamente la creación de otra serie de problemas que desembocarán en un nuevo chantaje. Y otra vez, volvería a pedir a gritos "la paz mundial" y la conversación, para digerir otro bocado. No es una historia nueva. Pero son conversaciones demasiado caras.

TARZAN

Fué postergada hasta el próximo año la carrera en circuito

EL DIARIO

La Paz, Viernes 13 de Noviembre de 1953.

TROFEO "EL DIARIO"

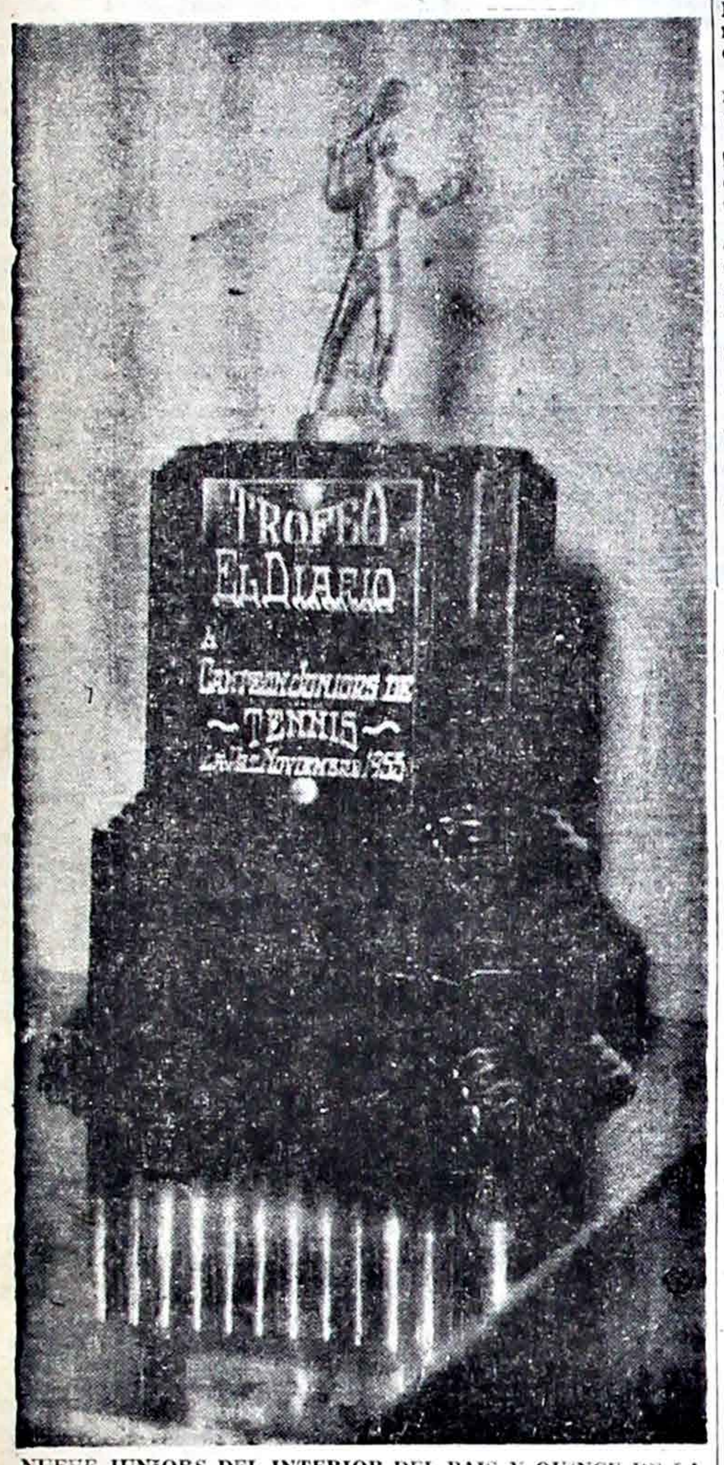

NUEVE JUNIORS DEL INTERIOR DEL PAIS Y QUINCE DE LA Paz disputarán este trofeo donado por EL DIARIO al ganador de la competancia que comenzará el próximo martes.—

ENRIQUE MOREA, EL NUEVO CAMPEON

Con éste mismo título, el prestigioso crítico de "La Nación" de Santiago de Chile, Rosauro Salas, publica en la edición del 9 de noviembre, el siguiente artículo:

Ganar un torneo tenístico en que están presentes tres de las más destacadas raquetas del momento actual significa obtener los laureles que se destinan únicamente a los más grandes jugadores de los cinco continentes.

La campaña de Enrique Morea en los courts de Europa y Estados Unidos; sus seis meses de andanzas tenísticas, orientadas hacia el afán de lograr un sitial entre los mejores, tuvieron su culminación en el título de campeón sudamericano, que Morea conquistó ayer con todos los honores.

Su avance en las ruedas iniciales del campeonato, fué seguido de la impresión de que había en él uno de los más serios postulantes. Se pensó —y así fué— que difícilmente alguien pudiera salir al paso, para detener este avance a las semifinales, para las que aparecía indicado, al lado de Patty, Larsen y Drobny.

Su partido con Luis Ayala——jugador que necesita orientar por caminos totalmente opuestos a los actuales, su deseo de un progreso que hasta ahora se divisa poco— nos dió la visión de un juego que es mejor al que nos mostrara en abril pasado, por lo menos en un treinta por ciento. No puede ser menor la dosis de progreso para conseguir en el Viejo Mundo y los Estados Unidos, actuaciones que lo señalaron como un vicecampeón de Wimbledon, que lo destacaron como semifinalista en Francia, con victorias sobre Gardnar Mulloy y Mervyn Rose, y con un cuasi triunfo sobre Rosewall; con superaciones ante Felicísimo Ampon, y aún también con triunfos sobre el propio Budge Patty.

Pero a medida que crecían las exigencias, crecía también el rendimiento del argentino. Frente a Patty, su tenis tuvo momentos de indecisión en el segundo set, en el cual el norteamericano realizó una acabada demostración de sus recursos. Pero el espíritu que ha animado los desempeños de Morea en este torneo, surgió de nuevo en los momentos de apremio, y a su lado también el sentido táctico, basado en un sólido juego de fondo, que había de permitirle dominar la red, en donde su imponente figura pareció agrandarse cada vez más, a medida que el juego seguía su camino.

El punto álgido del tenis que nos evidenció Morea, estuvo en su encuentro de ayer ante Drobny. Lo habíamos visto conquistar su triunfo en las semifinales, luciendo su gran estado; pero ante esa máquina de hacer pelotas que es el checoeslovaco, teníamos serias dudas. El famoso "Drop-shot" del europeo, y la variación enorme de su juego, podía resultar para el argentino una valla insalvable. Pero la pasó, y también limpiamente.

Sólo en el primer set, un tanto frío, apagado, no consiguió hacer el juego que debía. Pero, a partir de la segunda etapa, su atacar incesante trajo abajo las posibilidades mecánicas e intelectuales de Drobny, que poco a poco fué perdiendo confianza ante lo imposible que le resultaba "pasar" a Morea. Y el argentino no cejó en su ataque constante, hasta triunfar, conquistando uno de los mejores títulos de su ya magnífica carrera.

Enrique Morea se nos ha mostrado en este campeonato con un standard de juego muy mejorado. En su acción toda está la confianza en lo que puede hacer. Su físico también está en su punto. Sus tiros, más violentos y más sólidos. Y era todo lo que le faltaba. De mantenerse así, tal como lo hemos visto en este certamen, Morea dará, en la próxima temporada de Europa y Norte América, mucho qué hacer a los más calificados ases del tenis del mundo.

Delegación de San Luis Viajará esta noche

Por dificultades de última hora, la delegación de la Fraternidad San Luis no podrá viajar a Cochabamba en el tren de las 7 y 30, pero lo hará indefectiblemente en el tren de las 21,30 de esta noche.

LOS EXAMENES DE EDUCACION FISICA

Por disposición de las autoridades superiores, la Dirección del Instituto Normal Superior de Educación Física, de acuerdo con el Consejo de Profesores, ha señalado los exámenes de fin de curso a partir del lunes 16, con el siguiente rol:

Lunes 16. — Anatomía, fisiología, mecánica del movimiento, música, canto coral, teoría de deportes.

Mares 17. — Pedagogía, teoría de Gimnasia, teoría de atletismo, eoría de danzas.

Miércoles 18. — Kinesiterapia, biometría, historia de la Educación física, organización, teoría de rondas, yudo y box.

Jueves 19. — Higiene, puericultura, primeros auxilios, didáctica especial, práctica de rondas, prácica de deportes, señoritas.

Viernes, 20.—Práctica de gimnasia, señoritas y varones, práctica de deportes, varones, práctica de danzas.

Sábado 21. — Práctica de atletismo, señoritas y varones; grandes aparatos, natación.

HOY VIERNES se llevarán a cabo los exámenes de psicología, biología y sociología.

DIA DEL LIBRO.

Concluyendo sus labores anuales, el Instituo Normal Superior de Educación Física realizará su tradicional "Día del Libro", festival en el que tanto el Cuerpo de catedráticos como los alumnos se hallan moralmente obligados a obsequiar un volumen a la bibloteca, que de este modo incrementa una sección de importancia con el aporte de todos sus componentes. El programa es el siguiente:

1. Himno Nacional. Coro a 4 voces. Prof. Jorge D .Parra.
2. Palabras iniciales por el director, profesor Armando Moreno P.
3. "Kori-killa", Coro.
4. Disertación "Importancia del libro", profesor doctor Alcides Alvarado Daza.
5. "Canon de los ruiseñores", coro.
6 Entrega de libros a la biblioteca.
7. "El libro en el Instituto", por el alumno señor Humberto Cáceres.
8. "Alegría", coro.
9. Clausura del acto, por el sub direcor, profesor José Toro.
10. "Himno del Instituto", coro.

GOLF EN MALLASILLA

Conforme anunciamos en nuestro comentario de la semana pasada, se hizo un nuevo draw entre las seis parejas ganadoras de la última fecha, y señalamos en seguida el rol de juego para el domingo 15:

Primer cuarto: A. Bedoya y M. Granier vs. R. Rojas y A. Alvarez.

Segundo cuarto: C. Ormachea y embajador E. Sparks vs. T. Frewen y J. Hepburn.

Quedaron bye las parejas Adams Elio — M. Csapek y Ernesto Taeschler — A. F. Velho debiéndose enfrentar la primera con los ganadores del encuentro A. Bedoya y M. Granier versus R. Rojas y A. Alvarez y la segunda con la pareja que se imponga en el match Carlos Ormachea y embajador E. Sparks versus T. Frewen y J. Hepburn, el 22 de noviembre.

Las finales a 36 hoyos, serán disputadas el 29 del presente y los golfistas que aún permanecen en la competencia desarrollarán su mejor juego para hacerse acreedores de los valiosos trofeos donados por don Alberto Contreras Ruiz.

FUTBOL HACENDARIO

De acuerdo al siguiente rol deberá continuar el sábado próximo en la cancha Said, el torneo hacendario de fútbol:

Hs. 13.45 — Cooperativa — Economía Ref. Víctor Ustariz.

Hs. 15.15.— Estadística — Listas Pasivas. Ref. Miguel Vargas.

Hs. 16.30.— Contraloría — Tesoranal. Ref. José Uría.

Delegado de cancha: representante de la Renta.

Programa Completo del Fútbol Oficial

ESTADIO LA PAZ

Rol de encuentros a jugarse el día 14 de noviembre de 1953

Horas 12.30. 1a. Amateur Mariscal Braun vs. Don Bosco. Arbitro Gilberto Aguilar. Jueces de línea Raúl Velásquez y Hugo González.

Hs. 14.20 1a. Amateur Lanza vs. Northern. Arbitro Isaac Carrasco. Jueces de línea Abel Peñaranda y Lucio Rocabado.

Hs. 15.50. Intdptal. Bolivar vs. Oruro Royal. Arbitro Antonio Vergara. Jueces de línea Elino Fernández y José Rojas.

Delegado de Cancha Sr. Alberto Oropeza.

ESTADIO BOLIVAR

Hs. 13.20. 3a. Semif. Indepte. Alas vs. Colón. Arbitro Francisco Mercado. Jueces de línea Juan C. Castro y Alberto Ugarte.

Hs. 14.30 2a. S. D. Vicuñas vs. Brasil. Arbitro Alberto Ugarte. Jueces de línea Francisco Mercado y Humberto Viscarra.

Hs. 15.40. 3a. Semif. Indpte. Sta. Fe vs. Almagro Jrs. Arbitro Humberto Viscarra. Jueces de línea Guillermo Luna P. Juan C. Castro.

Hs. 16.50. 2a. Semif. Tunari vs. Challampampa. Arbitro Guillermo Luna P. Jueces de línea Humberto Viscarra y Alberto Ugarte.

Delegado de Cancha Sr. Julio Aguilar.

ESTADIO BOLIVAR

Rol de encuentros a jugarse el día 15 de noviembre de 1953.

Hs. 8. 3a. Semif. Indpte. Alas vs. Almagro Jrs. Arbitro Gabino Guibarra. Jueces de línea Max Torrez y Arturo Fernández.

Hs. 9.10. 3a. Semif. Challampampa vs. Colón. Arbitro Rumualdo Machicado. Jueces de línea Isaac Fernández y Víctor Miranda.

Hs. 10.20. 2a. Asc. D. Atlet. Central vs. Brasil. Arbitro Jaime Flores. Jueces de línea Ernesto Gutiérrez y Max Torrez.

Hs. 11.30. 2a. Semif. Almagro Jrs. vs. Tunari. Arbitro Max Aguirre. Jueces de línea Jaime Flores y Ernesto Gutiérrez.

Delegado de Cancha Sr. Néstor Rodríguez.

ESTADIO LA PAZ

Hs. 12.20 Semifinal Challampampa vs. Universitario. Arbitro Raúl Cabrera. Jueces de línea Guillermo Luna F. y Alberto Ugarte.

Delegado de Cancha Sr. Mario Roca.

ESTADIO LA PAZ

Hs. 8.10. Reser. P. Always Ready vs. The Strongest. Arbitro Lucio Rocabado. Jueces de línea Raúl Cabrera, y Guillermo Prieto.

Hs. 10.10. Reser. P. Litoral vs. Arabe. Arbitro Abel Peñaranda. Jueces de línea Edmundo Aguirre y Rodolfo Soria G.

Delegado de Cancha Sr. Jorge Esprella.

ESTADIO LA PAZ

Hs 14. 1a. Profesional Litoral vs. Arabe. Arbitro Antonio Vergara. Jueces de línea Elino Fernández y Luis Saavedra V.

Hs. 15.50. 1a. Profesional Always Ready vs. The Strongest Arbitro Tomás Antruejo. Jueces de línea Gilberto Aguilar y José Rojas.

Delegado de Cancha Sr. Jaime del Carpio.

River Plate jugará En Enero en Bogotá

Bogotá, noviembre 11 (UP).— Oswaldo Abello, gerente de la división mayor de fútbol colombiano, y Alfonso Senior, presidente del equipo millonarios, anunciaron oficialmente que el equipo argentino River Plate visitará a Colombia en enero, para participar en la disputa del campeonato cuadrangular internacional por la copa "Los Millonarios".

La Comisión Deportiva del Automóvil Club Así lo Acordó en la Sesión Realizada Ayer

Después de la inspección a la ruta en la cual debía cumplirse la carrera automovilística de los 500 Kilómetros, la Comisión Deportiva del Automóvil Club, resolvió postergar la prueba hasta el próximo año.

Según informaciones oficiales que se nos facilitan, la Comisión Deportiva Automovilística Nacional desarrolló ayer un intenso trabajo, culminando con una inspección sobre los caminos del Circuito, en compañía de ingenieros de la Dirección General de Vialidad y de la Prefectura del Departamento, así como de corredores llegados de Cochabamba y los residentes en La Paz.

Restituido el personal directivo a su sede, escuchó los informes técnicos de los ingenieros y la opinión de los corredores, elementos de juicio con los cuales instaló la sesión con la concurrencia de numerosos directores y varios delegados.

Las opiniones se uniformaron en la conclusión de que, no obstante de que la Comisión organizadora había dado fin a sus labores de preparación de la prueba, los graves desperfectos ocasionados por las lluvias durante los últimos días en el sector Viacha - Sencata en el cual las riadas arrastraron la capa blanda del camino ensanchando las quebradas y reblandeciendo los tramos arenosos, en cuya virtud y no contándose además con mayores elementos de maquinas ni mano de obra por las reparticiones respectivas, era imposible reparar la carretera para el domingo 15; y que la contingencia de sucederse nuevas lluvias, las cuales destruirían otra vez las obras, no garantizan una regular plataforma para que los corredores salvaran sin graves riesgos y con pomedios aceptables las ocho vueltas, aún cuando se suspendiera el certámen por ocho días más, había que subordinarse a la fuerza mayor de las circunstancias y aplazar la carrera para el próximo año. En este sentido el voto fué unánime, quedando pues diferida la carrera que debía cumplirse el próximo domingo.

COMUNICADO OFICIAL

Se anuncia que la Comisión Deportiva Nacional entregará hoy a la Prensa, un comunicado oficial sobre este particular.

Kid Gavilán Puede Encontrar Esta Noche Ante Johny Bratton, la Horma de su Zapato

Nueva York, Nov. 11 (UP).— Una teoría deportiva, bien fundada por cierto, se tiene que en la hora de las selecciones uno debe de inclinarse hacia el campeón, pero mi impresión es que el viernes, al enfrentarse a Johnny Bratton, Kid Gavilán encontrará la horma de su zapato.

El gran púgil cubano, hasta ahora, es el favorito en una proporción de 10 a 5.

Bratton, al que llaman algunos "el boxeador de la mandíbula de cristal; puede que no parezca un ganador en potencia, especialmente si se tiene en cuenta que fué precisamente Kid Gavilán, en la última pelea entre ambos, quién le produjo la tercera fractura en la mandíbula. Pero eso ocurrió hace dos años y medio y en ese tiempo es probable que Bratton haya progresado más que el cubano.

Kid Gavilan

Por Oscar FRALEY

Esto no quiere decir, en manera alguna, que el Kid haya terminado sus días de gloria en el boxeo. Hay otros que creen que Gavilán está llegando al fin de su carrera en el cuadrilátero.

La principal de esas razones es que Gavilán —cuyo verdadero nombre es Gerardo González— es uno de los pocos púgiles que realiza más de cien combates a pesar de tener sólo 28 años de edad. Suele calcularse que después de 112 peleas, el boxeador está llegando o ha llegado a la hora de colgar los guantes.

Lo cierto es que Kid Gavilán es un buen boxeador al que no se le han reconocido todos los quilates. El cubano ha asegurado que pararse en el peso de 147 libras, tiene que debilitar sobremanera.

Gavilán admitió que se había debilitado en la reducción de su peso para su pelea de Syracuse contra Carmen Basilio. En aquel encuentro, el cubano fué lanzado a la lona por segunda vez en su carrera.

Un boxeador como Gavilán que no pega fuerte, no puede permitirse el lujo de perder velocidad y vigor en ocasión de enfrentarse con un rival de golpe tan recio como Bratton.

El campeón welter del mundo estaba en todo su apogeo al enfrentarse por primera vez a Bratton, y ganó en una pelea reñida y difícil, el título de la división media por la retirada de Sugar Ray Robinson. Bratton sufrió la fractura de la mandíbula en la primera entrada, pero siguió peleando hasta el último minuto del décimoquinto round, aunque perdió en la decisión. Seis meses más tarde pelearon de nuevo —el encuentro no fué por el título— y Gavilán todo lo más que pudo es salir con tablas. Desde entonces Bratton ha estado esperando la oportunidad que ahora se le presenta el viernes por la noche.

Johnny Bratton

SU CLUB LO LLAMA

ATLETICO BRASIL. — Cita a sus jugadores de segunda y tercera para el sábado a las 13,30 en la Cancha del Bolivar.

ATL. REAL FLAMENGO. — Llama a sus jugadores para el domingo a las diez, en la cancha El Tejar.

DEP. DANUBIO. — Convoca a sus jugadores para el sábado a las 14, en el Estadio Obrero.

SAN LUCAS. — Se reúne en Asamblea General, hoy a las 19 en Bueno, 244.

ROWING CLUB. — Se reúne el sábado a las 14,30, en Avenida Saavedra, 713.

CARIOCAS.—Sus jugadores deben estar presentes el sábado a las 13,30 en la cancha del Bolivar.

ESTUDIANTES DE CORIPATA. — Cita a sesión ordinaria para hoy a las 20,30

CENTRO AYO AYO. — Tiene Asamblea el sábado a las 20 y 30, en Plaza Murillo.

Dos Juniors de Oruro En Viaje a La Paz

Oruro, 12 (EL DIARIO). — Hoy se ausentaron ,rumbo a La Paz, los dos juniors que participarán en el torneo abierto de tenis a disputarse en esta ciudad por el trofeo EL DIARIO. Son Ricardo Córdoba y Enrique Vargas, primero y tercero en el torneo juniors por la Copa Hernán Ferreyra. Ambos están jugando muy bien. Ricardo Córdoba se mostró optimista y dijo que, defendiendo los colores de Oruro, tratará de arrebatar el campeonato a Shoop, de Cochabamba. Los dos tenistas parece que se despedirán de su categoría. Viajan a La Paz por su cuenta sin respaldo de la Asociación local de tenis; en cambio van acompañados del apoyo moral de todo el pueblo de Oruro, que estará atento a sus actuaciones en el torneo que se inicia el sábado próximo en las canchas del La Paz Tennis Club.

Resultados de Boxeo

El miércoles por la noche, con buena cantidad de público, pese al tiempo amenazador, se cumplió la séptima reunión del campeonato amateur de Box local, alcanzando ella la satisfacción ampliamente a los aficionados que se dieron cita en el ring de la Plaza Pérez Velasco.

LOS RESULTADOS.—

En la primera pelea, Gonzalo Roca ganó por puntos a Guillermo Fernández, en la segunda, Ricardo Maldana noqueó en el segundo round a Raúl Ortiz. Luego Alejandro Marquez peleando mejor perdió por puntos ante José Aguilar. Humberto Hidalgo triunfó por K.O.T. en el primer round a Rodolfo Vega, Antonio Omonte superó por puntos a Juan Ticona, en la pelea de semifondo Felipe Uría ganó también por puntos a Pablo Mena y en la lucha de fondo, Eduardo Mercado se impuso por puntos sobre Natalio Calderón.

Club Nacional de Caza y Pesca

Los socios que deseen permisos de pesca para la presente temporada 1953-1954 deberán pasar por Secretaría de horas 14 a 16, los días hábiles hasta el 20 del presente mes.

EL SECRETARIO.

BOLETA DE APUESTAS

Entregar en La Paz, hasta sábado hs. 13
En el interior, consulte en su Agencia.

CUPON A—29 CUPON B—29 CUPON C—14-15/11/53.

Nº	Club 1	Club 2
1	ALWAYS	STRONGEST
2	ARABE	LITORAL
3	LANZA	NORTHERN
4	M. BRAUN	DON BOSCO
5	BOLIVAR (L. P.)	ORURO ROYAL
6	BOCA J.	INDEPENDIENTE
7	BANFIELD	V. SARSFIELD
8	ESTUDIANTES	RIVER PLATE
9	RACING	CHACARITA
10	NEWELL'S	S. LORENZO
11	HURACAN	ROSARIO CENTRAL
12	F.C OESTE	LANUS
13	PLATENSE	GIMNASIA

FILA 1	FILA 2	FILA 3	FILA 4
1 X 2	1 X 2	1 X 2	1 X 2

	FILA 1	FILA 2	FILA 3	FILA 4
1	1 X 2	1 X 2	1 X 2	1 X 2
2				
3				
4				
5				
6				
7				
8				
9				
10				
11				
12				
13				

	FILA 1	FILA 2	FILA 3	FILA 4
1	1 X 2	1 X 2	1 X 2	1 X 2
2				
3				
4				
5				
6				
7				
8				
9				
10				
11				
12				
13				

"FUTBOL TOTO EL DIARIO"

Si tiene Ud 10 resultados correctos, avise inmediatamente a "EL DIARIO" La Paz, en esta ciudad, llame al teléfono 2563

Por cada fila vertical el participante abonará Bs 25.— En el Interior de la República y Provincias de La Paz, excepto las ciudades de Oruro y Cochabamba, los interesados abonarán por concepto de gastos de giro y franqueo postal Bs. 5.— por cada boleta de apuestas

Entregue en su Agencia la boleta de apuestas íntegra sin cortar

Llene Ud los tres cupones y compruebe que coincidan exactamente, caso contrario la apuesta se anulará.

Nº .....

SELLO CONTROL FUTBOL TOTO

Los partidos 11, 12 y 13 son de reemplazo y solamente se computarán en caso de que se suspendan algunos de los partidos principales.

Nº .....

SELLO CONTROL FUTBOL TOTO

Si Ud pronostica la victoria del Club 1, coloque una cruz en la columna 1. Si cree que el club 2 gana, coloquela en la columna 2 y si pronostica empate póngala en la columna X

Marque las cruces con claridad, no corrija en los cupones B y C.

Nº .....

CORTAR AQUI

del "Fútbol - Toto" reconozco el Reglamento

NOMBRE: .....

DIRECCION: .....

ESCRIBA CON CLARIDAD