LA RAZON

Año XX || No. 5992. || Teléfono 821 || Casilla No. 7 — LA PAZ — BOLIVIA — Miércoles, 30 de Septiembre de 1936. — Oficinas de Redacción y Administración: Colón No. 435

DOCUMENTO DIGITALIZADO GAMLP

MADRE E HIJA

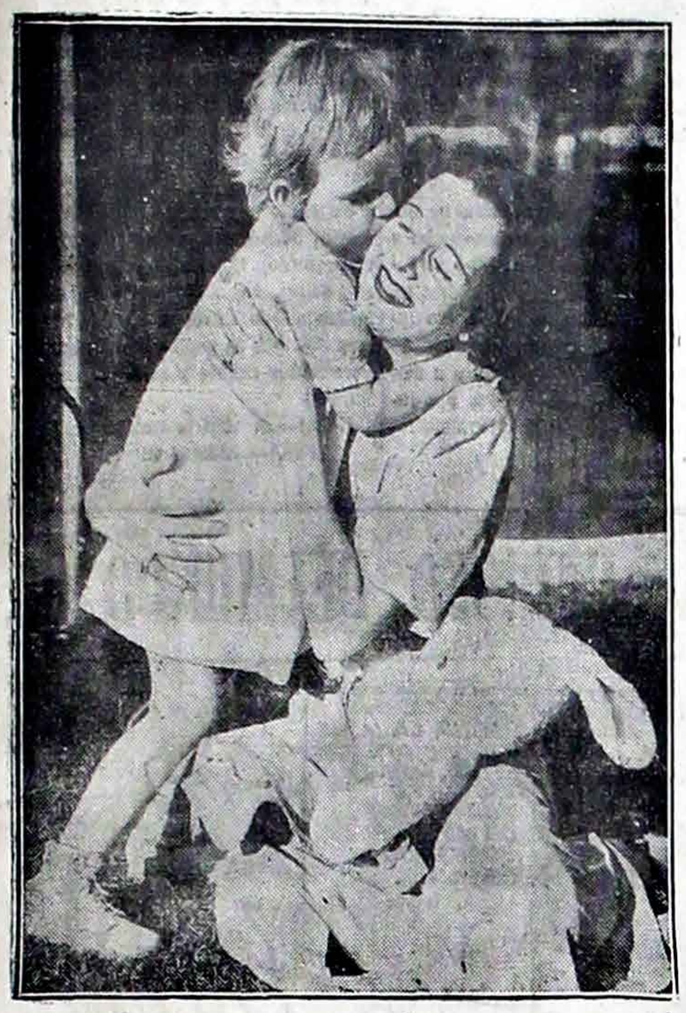

Pasada la prueba desagradable del juicio contra su ex-esposo Dr. Franklyn Thorpe, Mary Astor goza de la compañía de su hijita Marylyn, cuya custodia era uno de los puntos esenciales del proceso.

Un crucero leal ha sido hundido a cañonazos

Tanger, 29 (UP). — Entre Arcila y Espartel, cerca de Gibraltar se trabó un combate naval entre las fuerzas rebeldes, compuestas por los cruceros Almirante Cervera, Canarias y tres destroyers y el crucero acorazado Almirante Juan, Ferrandiz, Gravina y el transporte armado San Guzmán.

El Gravina y los destroyers, después de cambiados los primeros disparos, espacaron hacia Málaga. En cambio el crucero Almirante Ferrándiz fué hundido a cañonazos

El Ferrándiz pidió auxilio por radiotelefonía, habiendo acudido al llamado el vapor mercante francés Koutbobia, el cual logró salvar a 40 marineros. Los jefes, oficiales y demás marineros perecieron ahogados.

Aparentemente, las naves leales se dirigían hacia Bilbao.

Fué rechazada la renuncia del Ministro Doctor Elío

Buenos Aires, 29 (UP). — De buena fuente, la United Press sabe que el ministro de Bolivia y presidente de la delegación de su país en la Conferencia de Paz del Chaco, doctor Tomás Manuel Elío, presentó la dimisión de su alto cargo ante el gobierno de La Paz.

Por las informaciones que la United Press ha logrado obtener, se sabe que la Junta Militar de La Paz rechazó la renuncia y le ha expresado al señor Elío que su deber es de continuar al frente de sus cargos.

BOMBARDEARON LA CIUDAD DE OVIEDO

Madrid, 29 (UP). — El Ministro de la Guerra expidió el siguiente comunicado: "En los frentes Norte y Noroeste, las fuerzas aéreas leales bombardearon en masa la ciudad de Oviedo, arrojando más de mil bombas, hecho que causó intenso pánico entre los habitantes.

En el frente Sur, las tropas leales de Antequera rechazaron a una pequeña columna insurrecta q' trataba de avanzar hacia Lora.

En el sector de Guadiz, emboscadas leales impidieron que una columna revolucionaria prosiguiera su avance hacia Granada. Capturamos tres prisioneros en este sector.

LOGRO FUGAR UN SACERDOTE

Ciudad del Vaticano, 29 (UP). — L'Osservatore Romanao publica un despacho de su corresponsal en Toledo, en el que éste informa que los leales fusilaron en Toledo a todos los sacerdotes de la catedral, a excepcional de uno que fué el que esta mañana ofició una misa en memoria de los caídos en defensa de la plaza.

ASESINARON A CIENTOS DE HABITANTES

Toledo, 29 (UP). — Un sacerdote que logró fugar antes de ser fusilado por los leales informó a la United Press, que los rojos mataron a mansalva a cientos de habitantes y que de más de ochenta, q' eran los sacerdotes de Toledo, solo seis espacaron con vida.

EL PEDIDO DE AUXILIO DE ESPAÑA Y UNA PETICION DE INFORME

Buenos Aires, 29 (UP). — Tres diputados del Partido Socialista presentaron una petición de informe, solicitando al gobierno que revele el origen de la noticia de que autoridades del gobierno español habían pedido asilo a bordo del crucero 25 de Mayo.

POLITICO NUEVO

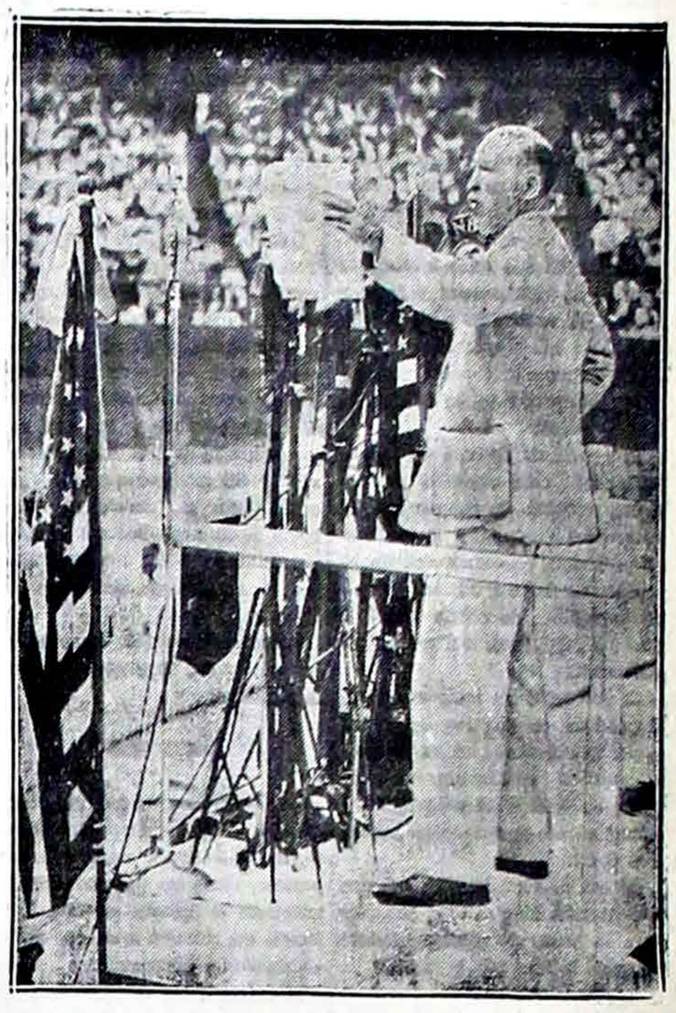

El candidato del Unión Party, —tercer partido recientemente surgido en Estados Unidos— promete traer nuevamente la prosperidad al país en un discurso pronunciado en Cleveland. El nuevo político es el actual representante William Lemke.

Desalojaron a las columnas leales del sector de Toledo

Con las tropas leales en Olías, 29 (UP). — Los rebeldes, después de violentos contra-ataques, lograron reconquistar las posiciones que habían perdido ayer, y han continuado empujando a los leales a lo largo del camino a Madrid.

OCUPARON OLIAS

Olías, 29 (UP). — A las ocho de la mañana las fuerzas rebeldes se apoderaron de Olías, habiendo desalojado a todas las columnas leales del sector de Toledo.

PENURIAS Y HEROISMOS

Talavera de la Reina, 29 (UP).— La primera relación auténtica sobre las penurias y heroísmo de los cadetes, guardias civiles, mujeres y niños del Alcázar de Toledo fué relatada hoy por el teniente Tomás Katina al corresponsal de la United Press.

El teniente Katina expresa que, a consecuencia de la falta de alimentos, 25 de los sitiados tuvieron que ser hospitalizados dentro del Alcázar.

Manifiesta que a no ser los 250 caballos y mulas de un escuadrón de la guardia civil, toda resistencia habría sido imposible. "Tuvimos q' ver con desesperación, dice Katina, que nuestros alimentos se acabaron al poco tiempo. Ante esta emergencia, gracias a Dios, pudimos apelar a los caballos y mulas cuya carne nos salvó de morir de hambre. Las acémilas no sólo nos proporcionaron carne, sino que con la grasa fabricamos velas, ya que los leales nos cortaron el servicio de la luz eléctrica. Cuando fuimos libertados teníamos municiones para un día más, de modo que ni pudo haber sido más milagrosa la ayuda de las fuerzas de Franco".

DESTRUCCION DEL ALCAZAR

Lisboa, 29 (UP).— Informaciones de Sevilla hacen saber que se cree que es prácticamente imposible lograr la reconstrucción del Alcázar, que ha sufrido más daños que en cual quier época de la historia.

LA DESVALORIZACION DE LA MONEDA FRANCESA HA SIDO APROBADA, AYER

París, 29 (UP). — Por 355 votos contra 199, la Cámara de Diputados en sus tres estaciones aprobó el proyecto sobre la desvalorización del franco, después de haber sustituído el artículo 14 por otro q' estipula una escala movible de desvalorización.

El proyecto tiene en total 25 artículos.

Se tiene entendido que virtualmente el gobierno ha acordado desvalorizar el franco en un 29 por ciento, fijando la equivalencia de la moneda en 46 miligramos oro. El dólar fué fijado a 21.46 francos. Esta decisión será anunciada entre mañana o pasado.

AZAÑA VIAJARA A ALICANTE

Valladolid, 29 (UP) — Se sabe que de un momento a otro, el presidente Azaña viajará hacia Alicante, iniciando así su visita a toda la región de las provincias orientales de España.

PERECIERON 23 MUJERES Y OCHO NIÑOS

Lisboa, 29 (UP). — El corresponsal de "O'Seculo" en Talavera de la Reina informa que durante el sitio del Alcázar murieron 23 mujeres y ocho niños resultaron heridos.

A 90.000 alcanzan los muertos en la revolución de España

París, septiembre 29 (Especial). — Las fuertes bajas en las batallas libradas en los frentes de Talavera de la Reina y Córdova y el casi continuo funcionamiento de los tribunales gubernativos y rebeldes con un elevado número de condenas y ejecuciones, han aumentado las cifras de muertos habidos luego de diez semanas de guerra civil a más de 90.000.

La cantidad exacta no se conocerá quizá nunca, pues las familias han quedado deshechas y se encuentran amontonadas como refugiados detrás de las líneas de fuego.

En el frente de Talavera de la Reina han sido tantas las bajas, que las fuerzas rebeldes debieron algunas veces suspender el avance para sepultarlos en grandes fosas, sin identificarlos ni colocar señales, para evitar pestes. Muchos de esos muertos eran voluntarios, en su mayoría muy jóvenes, y procedían de Madrid o Cataluña, así como de Valencia, Alicante, Murcia y Ciudad Real.

En España la industria está prácticamente paralizada, excepto la dedicada a la producción de materiales de guerra y los servicios públicos. El comercio y la industria privados también se encuentran en la misma situación desde hace diez semanas. Los campesinos han terminado de levantar sus cosechas, pero en lugar de encontrar mercados para sus productos, éstos les son requisados por las fuerzas combatientes.

Al entrar en su tercer mes de guerra civil no se pueden trazar todavía las líneas de combate definitivas.

Desde el punto de vista territorial, la península española está dividida entre leales y rebeldes casi en partes iguales, aunque los gubernamentales tienen casi el doble de costas y puertos que los rebeldes.

Los generales Mola y Franco tienen como objetivo inmediato la toma de Málaga y Bilbao, antes de emprender la gran ofensiva contra Madrid, porque los ejércitos de ambos jefes son numéricamente tan débiles que no podrían librar más de una gran batalla a la vez y además dichos generales saben que necesitarán todo el poderío de sus fuerzas combinadas para llevar el ataque contra la capital, a fin de sitiarla. El gobierno cuenta, en cambio, para su defensa con milicias de voluntarios, tropas regulares y guardias civiles, cuyo número tal pasa de 300.000, mientras que los rebeldes, aun juntando sus columnas, no reunirán más de 250 mil hombres. En consecuencia, cuando se libre la gran batalla por la ocupación de Madrid, entrará en acción más de medio millón de combatientes, con todas las fuerzas de artillería, tanques y aéreas con que cuenta España. — (United).

RALPH HEINZEN.

CURIOSA DETERMINACION DE LOS LEALES

Madrid, 29 (UP). — El gobierno ha dictado un decreto que dispone que todas las propiedades urbanas y rurales de los rebeldes o de los simpatizantes con la causa revolucionaria pasarán a poder del estado.

Para supervigilar estas expropiaciones funcionará un comité integrado por el ministro de Hacienda y por representantes de las organizaciones obreras y del Frente Popular.

AYER HA CONTINUADO EL BOMBARDEO A BILBAO

San Sebastián, 29 (UP). — No obstante la amenaza del gobernador de Bilbao de pasar por las armas a 1.500 rehenes rebeldes, en caso de que los nacionalistas bombardearan nuevamente la plaza, aviones de rebeldes bombardearon Bilbao esta mañana, mientras la flota insurrecta atacaba toda la costa de Vizcaya y las inmediaciones de Zumaya.

Los insurrectos arrojaron bombas incendiarias de gran capacidad destructiva.

MATANZA DE REHENES

San Sebastián, 29 (UP). — A fin de evitar la repetición de la masacre de rehenes a manos de las "cármenes rojas" de España, un diputado nacionalista vasco obtuvo la autorización para que dos de los barcos prisiones fueran remolcados a Portugalete, para poner a los rehenes fuera del peligro de ser pasados por las armas. Las mujeres que participaron en la matanza de los rehenes han sido castigadas.

LOS COMUNISTAS PROPONEN LA FORMACION DE UN COMITE NL.

Madrid, 29 (UP). — El Partido Comunista, en su asamblea de hoy, acordó aprobar la proposición de la Confederación Nacional de Trabajadores al efecto de organizar un Comité de Defensa Nacional.

El comité federal del partido Comunista envió esta tarde una nota al comité nacional de la Confederación declarando oficialmente su aceptación al proyecto de organizar una milicia de guerra o ejército popular, uniéndose así a todas las milicias y organizándolas militarmente bajo un comando único.

La nota termina haciendo hincapié en la necesidad de efectuar mitins para encarar la unión de todas las fracciones de obreros.

BARCELONA EN ARMAS

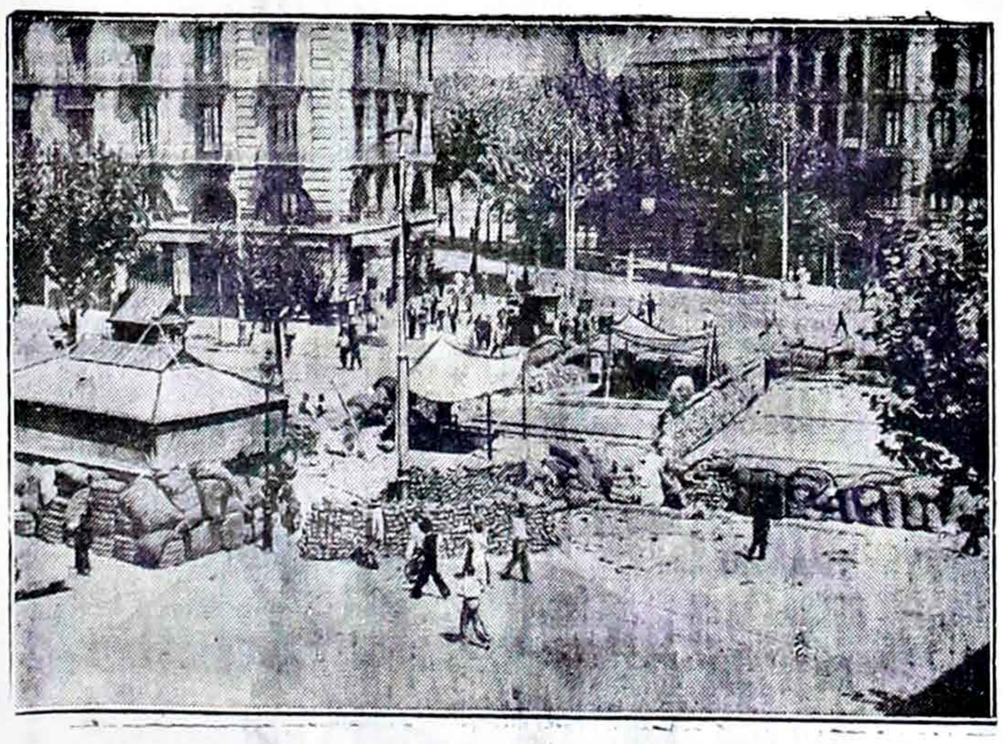

Barcelona muestra aun huellas de las luchas que se han desarrollado allí los primeros días de la revolución. He aquí una vista de la Plaza Paralelo donde se ven barricadas hechas con alambre de púa y bolsas de arena, que fueron levantadas por los leales.

EL FALLECIMIENTO DE D. ALFONSO SE HA COMUNICADO DESDE VIENA

Viena, 29 (UP). — Ha fallecido don Alfonso en esta ciudad, a la una de la madrugada.

EN EL SECTOR NORTE

Sevilla, 29 (UP). — En el curso de las operaciones del sector del Norte, murió heroicamente el príncipe Carlos de Borbón y Orleans.

El príncipe participó en la acción de armas que se efectuó en Monn, cerca de Eibar. El extinto era muy popular en Sevilla, adonde será trasladado el cadáver.

ACORDARON RACIONAR LAS SUBSISTENCIAS EN MADRID

Lisboa, 29 (UP). — El diario "O Seculo" anuncia que un avión rebelde acuatizó oligadamente en el mar, cerca de la costa de Algarve. El ministro de Marina ordenó inmediatamente, dice ese órgano de prensa, que un barco portugués saliera en auxilio del aparato, el cual ya había sido recogido por una nave mercante francesa.

UN BARCO FRANCES SALVO A UN AVIADOR REBELDE

Madrid, 29 (UP). — A las 6 de la tarde, el ministro del Interior anunció que por decreto del gobierno se había acordado racionar las subsistencias, mediante el sistema de tarjetas, a fin de permitir al Estado una mejor distribución de los artículos de primera necesidad y permitirle controlarlos, al efecto de evitar la especulación.

DOCUMENTO DIGITALIZADO GMLP

Convenio perú - boliviano sobre estudios y legislación sociales è indígenas

Fué suscrito en Lima el 14 del presente mes

El "Convenio sobre Estudios y Legislación Sociales e Indígenas" que ha sido sucrito en Lima, por el canciller Ulloa y el Ministro Ostria Gutiérrez, es un importante paso dado en el vasto campo de colaboración social entre dos repúblicas que tienen problemas análogos que resolver.

En efecto, las Repúblicas del Perú y Bolivia, después de la independencia americana, vivieron dentro de un régimen independiente, conformando sus actos a la nueva fase de su vida política y prescindiendo de realidades raciales que, por sobre las constituciones y las leyes, seguían actuando como factores influyentes en el destino de ambos países.

El convenio suscrito en Lima, rompe con esta tradición prescindente, abriendo un camino para la colaboración mutua y la solución de problemas concomitantes, sin lesionar, en manera alguna el derecho soberano de acción limitada por las facultades inalienables de soberanía.

El problema del indio en ambas Repúblicas es idéntico en efecto, y por primera vez en la historia diplomática continental, se abre cauce en sentido de cooperación y entendimiento para resolver problemas comunes.

De esa manera, el Convenio que comentamos, abre nuevos senderos para la vida de relaciones entre naciones ligadas por la historia, la geografía y la raza.

CONVENIO SOBRE ESTUDIOS Y LEGISLACION SOCIALES E INDIGENAS

Los Gobiernos de Bolivia y del Perú, deseosos de propender a la mejor incorporación a la civilización de sus razas aborígenes, a la cultura de estas, al conocimiento y al estudio de los problemas que las afectan y al mejoramiento, en general, de las condiciones sociales en uno y otro país.

Han designado sus respectivos Plenipotenciarios a saber: Su Excelencia el señor coronel David Toro, Presidente de la Junta de Gobierno de la República de Bolivia, al Excelentísimo señor doctor don Alberto Ostria Gutiérrez, su Enviado Extraordinario y Ministro Plenipotenciario ante el Gobierno del Perú y Su Excelencia el señor general Oscar R. Benavides, Presidente de la República del Perú, al Excelentísimo señor don Alberto Ulloa, su Ministro de Relaciones Exteriores.

Quienes, después de comprobada su personería, han convenido en lo siguiente:

ARTICULO I

Los Gobiernos de Bolivia y del Perú se comprometen a comunicarse, inmediatamente después de expedidas, todas las disposiciones legislativas o gubernamentales que dicten en relación con sus razas aborígenes o especialmente aplicables a éstas; las reformas que se realicen a este respecto en cada país; la legislación de las comunidades indígenas, los resultados que se obtengan en los institutos de investigación indigenista y en las escuelas rurales; así como todos los esfuerzos que se realicen en una y otra nación, con objeto de resolver el problema indigenista desde el doble punot de vista educacional y económico.

ARTICULO II

Los Gobiernos de Bolivia y del Perú se comprometen a informarse igualmente acerca de los actos de legislación social tendientes a la organización del trabajo en sus diversos ramos y al cambio o mejoramiento de las condiciones sociales.

ARTICULO III

El compromiso establecido en los artículos anteriores es extensivo a los informes y proyectos oficiales, de naturaleza no reservada, que sean presentados a uno u otro gobierno y de los estudios que se realicen, por su encargo, sobre las mismas materias.

ARTICULO IV

Los Gobiernos de Bolivia y del Perú propiciarán los viajes de carácter técnico y el intercambio de profesores normalistas especializados en asuntos indígenas, así como los cursos y conferencias del mismo carácter relacionados con dichos asuntos. Propiciarán asimismo las exposiciones de arte vernacular y todo cuanto tienda al fomento y al desarrollo del arte indígena.

ARTICULO V

Finalmente, los Gobiernos de Bolivia y del Perú se comprometen a informarse respecto de las disposiciones que adopten con objeto de evitar el alcoholismo y el uso inmoderado de la coca, así como de todas las medidas tendientes a mejorar las razas aborígenes y a incorporarlas a la vida activa nacional.

ARTICULO VI

El presente convenio está sujeto a la aprobación correspondiente en cada país y las ratificaciones se canjearán en Lima a la mayor brevedad. Será considerado vigente hasta seis meses después de que una de las Partes haya manifestado a la otra su voluntad de ponerle término.

En fe de lo cual, los Plenipotenciarios arriba nombrados firmaron el presente Convenio y pusieron sus sellos, en doble ejemplar, en la ciudad de Lima, a los catorce días del mes de septiembre de mil novecientos treinta y seis.

(Fdo.)— A Ostria Gutiérrez
(Fdo.)— Alberto Ulloa.

Comunicado de la Dirección General de Comunicaciones

Para desvirtuar ciertos comentarios que viene haciéndose en algunos organos de publicidad, con motivo de las pruebas de exámen fijados para el personal de telegrafistas y demás funcionarios del Ramo; la Dirección General de Comunicaciones, deja constancia de los siguientes puntos:

La convocatoria de los exámenes, mediante programas mínimos se hizo en fecha 11 de junio del año en curso, habiendo sido prorrogados, a solicitud de varios empleados, hasta mediados de noviembre próximo, o lo que es lo mismo se ha concedido el término de cinco meses para el verificativo de los mismos.

No obstante de este nuevo plazo, el personal de varias oficinas ha cumplido con el requisito ordenado, como en el caso del Jefe del Distrito de Oruro el igual de Potosí y, para no citar otros ejemplos, toda la planta de empleados de Santa Cruz, según se desprende del telegrama que a continuación se transcribe:

"De Santa Cruz. — 26|9|36. — Director Telégrafos. — La Paz.— Lunes, 18 presente llevóse cabo exámenes telegrafistas Arturo Salces, Israel Quinteros, Pastor Aguilar; correctores David Cerruto y Gregorio Vargas. Stop. Observase grado preparación elementos telegrafistas, quienes responden con plena convicción sobre diferentes puntos programa habiendo recibido siguiente calificación: Salces, sobresaliente; Quinteros, buena; Aguilar, buena; Correctores, buena y regular respectivamente. Demás telegrafistas presentaron tesis sobre tema elegido por cada uno. Acta y demás papeles elevaráse a esa Dirección por correo. (Fdo).— Guzmán. — Secretario Gobierno Comunicaciones".

La Dirección de Telégrafos, velando por el prestigio de los empleados de La Paz, ha dirigido el siguiente mensaje:

"De La Paz. — Secretario Gobierno Cumunicaciones. — A Santa Cruz. — Cúmpleme felicitar componentes seccional Santa Cruz por magnífico resultado exámenes. Seccional La Paz, sigue entusiasta proceso estudios, no obstante de q' un vulgar anonimista quiso presentar a los empleados de esta Central como incapaces a reacios a esta cita de honor. (Fdo). — Director Telégrafos".

El propósito de las autoridades de Comunicaciones no es otro que el de valorizar por todos los medios a su alcance a los elementos del Ramo y sentar bases, como único medio garantía para la carrera profesional respecto de ascensos futuros siendo por lo tanto, inexacta la afirmación de que quiera incomodár o perjudicar a los empleados con el procedimiento de los exámenes.

La Paz, 29 de septiembre de 1936

Cnl. A. Prieto.
Director General de Comunicaciones

LO CURIOSO DELMUNDO

POLICIA DE SEGURIDAD

AVISO IMPORTANTE

Habiéndose creado en la Policía de Seguridad, la Oficina de Depósitos, anexa a la Caja de la misma institución, se comunica a todo el público en general, que cualquier reclamación que tengan sobre depósitos de dinero, joyas, prendas, etc., en las distintas reparticiones policiarias se dirijan a la Sub-jefatura donde serán debidamente atendidos.

La Paz, 5 de septiembre de 1936.—6—6—10.

EL JEFE DE POLICIA.

DIRECCION GENERAL DE ADUANAS

CONVOCATORIA A PROPUESTAS

Se necesita 10 mulos de cinco a seis años para el Servicio de Carabineros en la vigilancia de fronteras.

Las propuestas deberán presentarse en papel sellado con el timbre correspondiente conforme a Ley, en pliego cerrado, hasta el 10 de Octubre de 1936, en la DIRECCION GENERAL DE ADUANAS, Plaza Antofagasta, La Paz (Bolivia).

AVISO DE LA POLICIA COMERCIAL

El Comité contra la Especulación, de acuerdo con las cervecerías y en vista del informe del contador ad-hoc nombrado por la comisión Fiscal, ha fijado los siguientes precios para la venta de cerveza que regirán desde el día de hoy:

Cervecerías venderán a los depositos a Bs. 15 doc.

Los depositos venderán al público a Bs. 16.80 doc.

Hoteles, bares, cantinas de primera clase venderán a Bs. 1.60 la botella.

Hoteles, cantinas, pensiones, etc., de segunda clase venderán a Bs. 1.50 la botella.

La Paz, Septiembre 25 de 1936.
ANTONIO GONZALES EGUINO
Jefe de la Comisión.

AVISO AL PUBLICO

Habiéndose dispuesto que la distribución de libretas de racionamiento se efectué por zonas, los Delegados de la Jefatura Departamental de Subsistencias para esta distribución, han instalado sus oficinas en las siguientes calles:

Zona Chijini. Calle Los Andes No. 829.
Zona Challapampa. Av. Perú, Policía Seccional Urbana.
Zona Miraflores. Av. Saavedra No. 8
Zona Chocata. Sagarnaga, Policía Seccional Urbana.
Zona Colegio Militar. Av. 6 de Agosto No. 948.
Zona San Sebastián. Calle Pichincha, No. 571.
Zona San Pedro. Plaza Sucre, Policía Sec. Urbana.
Zona Caja del Agua. Parque Riosinho, Policía Seccionar Urbana.
Zona Villa Victoria. Plaza, Policía Seccional Urbana.
Zona Sopocachi. Av. Ecuador esq. F. Guachalla, Policía Seccional Urbana.
Zona Catedral. Yanacocha No. 550.
Zona Santa Barbara. Calle Yungas, Policía Seccional Urbana.

La Paz, 26 de Septiembre de 1936.
Jefatura Departamental de Subsistencias.

AVISOS ECONOMICOS

VARIOS

Se compra Máquina de tejer. — Referencias, Illampu No. 436.

Necesito urgentemente un departamento en alquiler. Se pagan los arriendos por semestre adelantado. — Ofertas: O. D. Casilla 261.

Se cepillan y enceran pisos de madera, con maquinaria eléctrica. — Encerados en colores: roble, nogal natural, etc. — Llame al teléfono 712.

Gabinete de investigacion del Crímen. — Ballivián 155. — Casilla 168. Investigación científica de todo cuerpo del delito. — Exámen de documentos falsificados. — Identificación anonimográfica y dactoloterma.

Se alquila cuarto, habitaciones nuevas con servicio higiénico para oficina. — Verlas y tratar en la Avenida Montes 140.

MEDICOS

Dr. E. ALEXANDROWICZ. — Médico-Cirujano. — Atiende enfermedades de la piel y venéreas. — Calle Potosí 141. — Horas de Consulta de 3 y 30, a 4 y 30 p. m.

Dr. E. LARA QUIROZ. — Médico Cirujano. — Estudios en el extranjero. — Enfermedades internas: Señoras, Niños, Venereas. — Rayos X. — Distermia. De vuelta de su viaje al exterior ha reabierto su consultorio. — Av. 20 de Octubre 776. — Teléfono 762. Consultas de 2 y media a 5 p. m.

Dr. ENRIQUE CASTAÑOS GAlindo, Cirujano Dentista. — Estudios en Santiago de Chile con veinte años de práctica. — Consultorio Eléctrico. Ingavi 795.

Dr. EUGENIO STOHMANN. — Medicina general. Especialista en enfermedades del corazón, pulmones, estómago, tuberculosis, sífiles en sus diversas formas y complicaciones. Consultorio: Potosí 120. — Horas de 1 a 6 p. m.

ABOGADOS

Bufete PINTO DE LA TORRE. Consultas sobre leyes, impuestos comercio, industrias nacionales y extranjeras. — Oficina: Yanacocha No. 263. — Casilla correo 632.

OCULISTAS

Dr. ANICETO SOLARES. — Enfermedades de Ojos, Oídos Nariz y Garganta.

Estudios en Europa. — Consultorio: Avenida Central No. 62, casa del General Osorio. — Atiende en las mañanas, de hs. 10 a 12, menos los domingos y miércoles.

Dr. ENRIQUE PEREZ PORCEL, Especialista en enfermedades de los Ojos, Oídos, Nariz y Garganta. — Estudios en las Universidades de París y Buenos Aires. — Consultorio: Jenaro Sanjinés 436. — Consultas de 3 a 5. Llamadas telefónicas al Hospital Militar No. 2.

Dr. LUIS LANDA LYON. — Médico Cirujano y Oculista. Estudios en Europa. Ojos. Garganta, Nariz, Oídos. Atención de 3 a 4 y media p. m. Comercio 48. (Pasaje Saenz) Teléfono 1161. Casilla 109. La Paz. Bolivia.

MATRONAS

ASUNTA SUAREZ DE AGUIlar, Obstetriz. — Con larga práctica en el Hospital General, atiende llamados a cualquier hora del día y de la noche. Hs. de consulta de 2 a 5 p. m. — Colón No. 319.

CIGARRILLOS PARA DAMAS

DUNHILL CLUB
CALVALCADE
FUME POCO PERO BUENO
MURILLO HNOS.
COMERCIO 311

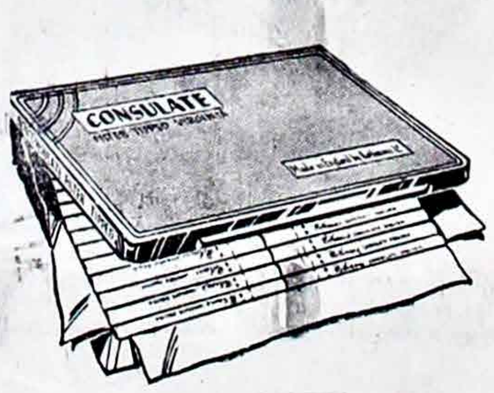

Kaliklora

El dentífrico moderno, científicamente preparado. LO MEJOR CONTRA LA PIORREA. De sabor agradable a menta. Tubos grandes y chicos a precios baratísimos.

Distribuidores para Bolivia: DROGUERIA ALBRECHT. — La Paz.

DE VENTA EN TODAS LAS FARMACIAS

NECESITAMOS LOS LIBROS SIGUIENTES

Saavedra. — El Ayllu
Arguedas. — Pueblo Enfermo
Gutiérrez. — El Melgarejismo
Gutiérrez. — Bibliografía Boliviana en 1878
Mendoza. — La Universidad de Charcas
Paz. — Historia Económica de Bolivia
Urquidi. — La Obra Historica de Arguedas
Estruch. — Defensa del Coronel Mariano Melgarejo.
Morales y Ballivián. — El Sr. Coronel Don. Agustín Morales.
D'Arlach. — Rosas, Francia y Megarejo
D'Arlach. — Los Presidentes de Bolivia desde 1825 hasta 1912.
Ugarte. — Datos para La Bibliografia Boliviana.

ARNO HERMANOS COMERCIO Nos. 129 al 133.

En medio del delirante entusiasmo de la población ayer, a horas quince, ingresó el primer tren a Sucre

CONTINUA ORURO SUFRIENDO LA CARESTIA DE LA CARNE DEBIDO AL PARO DE LOS MATARIFES

Oruro, 29 (Ofidística). — Continúa la huelga decretada por el Sindicato de Matarifes no existiendo posibilidades hasta el momento de solución.

DEVUELVESE EL PLIEGO DE PETICIONES

Oruro, 29 (Ofidística). — El Comité de Defensa contra la Especulación ha resuelto devolver al Alcalde Municipal el pliego de peticiones presentado por el Sindicato de Matarifes, una vez que esa autoridad debe pronunciarse sobre los demás puntos que contiene dicho documento, zanjada como está la cuestión sobre los precios.

AGRADECEN AL JEFE DE SUBSISTENCIAS

Oruro, 29 (Ofidística). — El delegado de la Federación Obrera del Trabajo hizo constar ante el Comité contra la Especulación, en nombre de la entidad que representa y del pueblo en general el agradecimiento al Jefe de Subsistencias, por la labor desenvuelta en los últimos días, precautelando los intereses del público consumidor.

El mismo Comité después de amplia deliberación sobre el precio del fideo que la Jefatura de Subsistencias señaló en Bs. 0.70 para vender al por menor en libra, acordó, en vista de reclamaciones formuladas por el comercio en cuanto a pérdidas, mermas, etc., fijar el precio de venta en Bs. 0.90 libra.

Se ha fijado el precio de Bs. 4 libra para la venta del té a granel.

También se efectuará el cambio de carnets de abastecimiento.

TRASCENDENTAL DOCUMENTO INTERNACIONAL

Oruro, 29 (Ofidística). — El periódico "La Mañana" editorializa sobre el pacto de no agresión suscrito con el Perú, y lo califica de trascendental documento internacional que establecerá solidaridad entre dos históricos pueblos cuyas razas y costumbres son afines.

La prensa y su rol de control y orientación

Potosi, 29 (Ofidística). - El diario "Alas" editorializa extensamente haciendo consideraciones de acuerdo con la opinión uniforme del diarismo nacional, respecto al artículo 2o. del Decreto de Propaganda Política e inserción ratuita en los periódicos. Dicho editorial dice: "No hallamos razón ni estamos de acuerdo con esa especie de monopolización actual, para la misma garantía de los gobernantes conviene mantener a la prensa en su papel de verdadero control y orientación de sus actos.

La Revista Boliviana de Comunicaciones

Está en circulación el décimo quinto número de la Revista Boliviana de Comunicaciones, dirigida por el señor Alberto Miranda y redactada por el personal del ramo de Comunicaciones de esta ciudad.

Trae el número de referencia interesantes páginas de lectura, información gráfica y un informe amplio sobre las actividades del ramo de comunicaciones en general. El esfuerzo desplegado por el personal de redacción de la revista aludida, demuestra una vez mas el estado de progreso que ha alcanzado hoy el ramo de comunicaciones de La Paz, una vez que sus ediciones normales dan oportunidad de comprobar que existe en aquella repartición excelente disciplina y abnegación a la tarea que se han dedicado.

EXTENSO PROGRAMA DE FESTEJOS

Sucre, 29 (Ofidística). — A horas 15 llegó el primer tren a la estación "Aniceto Arce" en medio de un delirante entusiasmo de la población.

Estuvieron presentes los miembros de la comitiva oficial, las autoridades locales y la población integra volcóse a presenciar este acto que marca nuevos rumbos para este departamento.

PROGRAMA DE FESTEJOS

Sucre, 29 (Ofidística). — El programa de festejos para la llegada del ferrocarril y homenaje al departamento hermano de Santa Cruz que se efectuará con este motivo, es el siguiente:

Día 29. — hs. 21. Estreno de la radiodifusora Chuquisaca.

Hs. 10. — Recepción a la Delegación Cruceña.

Hs. 15. — Llegada de la locomotora a la estación "Aniceto Arce".

Hs. 18. — Sesión de Honor en el Palacio Consistorial.

Hs. 20. — Audición de gala.

Hs. 21. — Banquete en el Club Unión.

Día 30, Hs. 10. — Demostración de gimnasia a cargo de los establecimientos de instrucción.

Hs. 21. — Velada que ofrece la Filarmónica "Sucre".

Hs. 23. — Baile que ofrece la Prefectura y la empresa del ferrocarril.

Día 1o. — Hs. 11. — Conferencia del Dr. Plácido Molina en el Salón del Legislativo.

Hs. 15. — Garden party en el Palacio de la "Glorieta".

Hs. 20. — Verbena popular que ofrecen los sindicatos en la estación del ferrocarril.

LOS NEOFITOS DE MACHARETI Y TIGUIPA SON SOMETIDOS A TRABAJOS DE CAMINOS MILITARES POR JEFES PARAGUAYOS

Villamontes, 28 (Ofidística). — Se ha evidenciado los abusos que vienen cometiendo los paraguayos con los neófitos de Machareti y Tiguipa, obligándoles efectuar trabajos militares sin remunerarles con un solo centavo y además les arrebatan sus hijos que trasponen el interior del Chaco.

ROPA PARA LOS HUERFANOS DE GUERRA

Villamontes, 28 (Ofidística). — En días pasados, el Tcnl. Careaga Jefe del Estado Mayor Divisionario, aprovechando la Inspección de las unidades de la zona de D'Orbigny, llevó ropa confeccionada especialmente para distribuir a los niños huérfanos de guerra de aquella zona.

ANIVERSARIO DE SANTA CRUZ

Con motivo de la efemérides del 24 de septiembre, los residentes cruceños ofrecieron un día de campo en honor del Comando de la División y de la Sociedad de esta Villa, y que se desarrolló en un ambiente de confraternidad nacional.

VELADA EN HONOR DE SANTA CRUZ

El Club Deportivo Cultural Pilcomayo, ofreció una interesante velada en honor del departamento de Santa Cruz y de su fecha cívica, alcanzando mucho éxito.

LEY SECA

El Comando de la Cuarta División ha puesto en vigencia la ley seca de 28 de febrero de 1924.

NO LLEGO LA DELEGACION DE SANTA CRUZ

Sucre, 29 (Ofidística). — Debido a inconvenientes atmosféricos, no arribó hoy la delegación de confraternidad oriental. Se espera su arribo para mañana.

Ha perdido un expediente de pensión militar

Ha estado en nuestras oficinas de redacción la señora Fermina Aguirre, para poner en nuestro conocimiento que ayer, a horas 10, transitando por la calle Ayacucho ha perdido un expediente de pensión militar otorgada por Rafaél Terán a favor de la Aguirre. Dicho expediente contiene un certificado de movilización, una carta y la partida de bautismo. Ruega a la persona q' lo hubiera encontrado se sirva devolverlo a esta redacción, o en su defecto a la Pagaduría de Guerra.

EL ULTIMO NUMERO DE MARGARITA

Recientemnte hemos recibido de Santiago de Chile un detalle del sumario del último número de la interesante revista semanal femenina, "Margarita", una de las publicaciones de más aceptación por la delicadeza de sus artículos y cuentos, y por la oportunidad de sus magníficos figurines. He aquí algo del sumario: Los nuevos tejidos de primavera. Soquetes de deporte. El milagro de las flores. El tambor de plata. Contando el precio del amor. La vida de Edgard Wallace. Viajando por la isla de Pascua. Carmen Sylva, reina de Rumania.

El Dr. Leyton declinó una invitación

Potosí, 29 (Ofidística). - Por indicación del gobierno se ha invitado al Sr. Leandro Leyton, para ocupar una de las vocalías de la Corte Suprema, en atención a sus innegables méritos y a sus servicios prestados a la judicatura. El Sr. Leyton contestó declinando este nombramiento en vista de haber firmado un amparo al Supremo Tribunal en defensa de la Constitución por la autonomía judicial con motivo de la renovación de este poder, finaliza en su nota de respuesta manifestando: "no puedo silenciar hoy lo que ayer defendí".

DOCTOR ROBERTO STASZESKI

CIRUJANO DENTISTA. — ESTUDIOS EN EL EXTERIOR.

Ex-Jefe de clínica y ayudante de la Escuela Dental y del Dispensario Madre y Hijo de Santiago de Chile.

DENTISTA ESCOLAR M. — Participa a su distinguida clientela que ha reinstalado su consultorio, en la calle Comercio No. 578 (altos del Cine Imperial). — Consultas: 9 a 12 y de 14 a 19

English Spoken. — On Parle Francais.

AGUAS DE MAGNESIA RADIOACTIVAS DE LAS TERMAS MEDICINALES DE URMIRI DE LA PAZ

Aguas altamente recomendadas por los facultativos para combatir las enfermedades del estómago, del higado, y en general para las personas convalecientes y delicadas.

De venta al público, desde hoy, en todas las proveedoras.

Agente distribuir para La Paz.

ANIBAL ORMACHEA P,

Calle Ayacucho No. 176 - 178. Teléfono No. 417.

SE QUEJA USTED DE POBREZA

y no ha intentado ser rico.

CONQUISTE PUES SU PROPIA

independencia, adquiriendo un entero para la GRAN JUGADA DE

BS. 50,000.

que se realizará el 7 de Octubre de 1936, PRO CRUZ ROJA.

CONSULTORIO DENTAL DEL DR J. A. BURGOA

Procedente de Buenos Aires acaba de instalar su Consultorio y ofrece los siguientes trabajos dentales de calidad:

Dentaduras sin paladar y dientes fijos por los modernos sistemas de oro invisible.

Dentaduras en el precioso material RESOVIN, sustituto verdadero de todos los materiales hasta hoy conocidos, por su cellera perfecta adaptación al paladar, que permite comer y hablar, como si fuesen naturales.

Dentaduras en el material precioso y moderno PLATINOXID, sustituto verdadero del oro, sumamente liviano, de perfecta adaptación al paladar. El paciente se acostumbra en seguida de ser colocada en la boca; proporciona masticación perfecta y hace más joven a la persona. Llevar un PLATINOXID es una felicidad, un encanto.

RESOVIN y PLATINOXID son los únicos que le proporcionarán Satisfacción Completa. Sustituya hoy mismo su añeja dentadura. — Consultas: de 8 a 12 y 14 a 20 horas. Días hábiles

COMERCIO 578,— (2o. Piso.

DOCTOR CALDERON

ESPECIALIDAD: Enfermedades de señoras, niños e internas. VENEREAS (Sífiles, Blemorragia), PARTOS.

Estudios de especialización en las principales clínicas de Chile. — Consultas:, de 9 a 12 y de 2 a 5. — Consultorio Recreo No. 181.

VIAJES

Para el 6 de Octubre, se reciben pasajeros y carga al Santuario de Copacabana. — Precios módicos. — Referencias: JUAN RIVA No. 30.

GRAN HOTEL PARIS

EL MEJOR DE LA REPUBLICA

PLAZA MURILLO

Dr. GREGORIO MENDOZA CATACORA

Especiamente: Cirujía General: Partos, Enfermedades de Señoras y Vias Urinarias.

Diez y ocho años de práctica como cirujano jefe, de tres hospitales de Chile. Perfeccionamiento en Europa y Estados Unidos.

Consulta de 2 a 5, al (final del Prado Plaza Roma No. 411).

Bolivia desarrolla una política de acercamiento a todos sus vecinos

LA RAZON

DIARIO INDEPENDIENTE. — SOCIEDAD ANONIMA

PRESIDENTE: Carlos Navarro.
DIRECTOR: Fabian Vaca Chavez.
ADMINISTRADOR: J. L. Gutiérrez Granier.

LA ENTREGA DEL F. C. POTOSI - SUCRE

En medio de las mas vivas manifestaciones de alborozo se ha realizado ayer en la capital de la república la recepcion de la linea férrea Potosi-Sucre y su entrega definitiva al servicio público, acto que nos corresponde celebrar como un acontecimiento trascendental que ha de marcar época en la historia de los progresos de Bolivia.

Largo tiempo acarició la nación la esperanza de vincularse por medio de los rieles a la augusta metrópoli que fué asiento de la Audiencia de Charcas y donde un día se juró la emancipación del Alto Perú, hasta que al fin, después de continuados esfuerzos y de no pocos sacrificios, ha podido el departamento de Chuquisaca ver convertida en una realidad la incorporación de aquel importante distrito a la red ferroviaria del país.

Iniciada dicha obra en las postrimerias de la segunda administración del presidente Montes, fué menester, para emprenderla, que el departamento de La Paz contribuyera con el producto de la venta del ferrocarril de Guaqui, dando de este modo una muestra de solidaridad a la ciudad hermana que había sido pretérida en la distribución de los recursos nacionales.

Desde entonces el trabajo del ferrocarril a Sucre constituyó una seria preocupación de todos los gobiernos, hasta obtener que la línea fuera concluída y librada al servicio público. No fueron escasos los inconvenientes que hubo de vencerse, reatada como estaba la nación a otros compromisos; pero, a pesar de todo, el ferrocarril ha llegado a su término, y ahora nos cumple asociarnos al júbilo de los chuquisaqueños, en la seguridad de que el país ha pagado una deuda sagrada y ha hecho, aunque tarde, una obra de justicia con la capital de la república.

La línea Potosi—Sucre ha demandado en su ejecución diecinueve años de trabajo y un gasto total de cuarenta y dos millones de pesos bolivianos. Calculado su costo, al iniciarse la obra, en dieciocho millones, fué necesario apelar a diversas combinaciones financieras para que ella prosiguiera adelante. Estas dificultades necesariamente tenían que influir en la duración de los trabajos y en el recargo del presupuesto, sobre todo si se considera que el trazo primitivo sufrió modificaciones sustanciales en su realización.

No basta, sin embargo, este esfuerzo en aras de la unidad nacional. Con la llegada de los rieles a Sucre se llena únicamente una etapa de la obra que el Estado está en el deber de realizar para que el ferrocarril alcance una finalidad económica y no sea una nueva carga para las arcas fiscales. Preciso, es que esa línea avance más allá de los ciento ochenta kilómetros que alcanza al presente, para avanzar de una manera resuelta hacia la zona petrolífera, agrícola y ganadera del Azero, donde el departamento de Chuquisaca guarda los tesoros de su futura prosperidad, incorporando toda esa región al acervo del país.

Es con esas perspectivas que la nación debe celebrar la entrega del ferrocarril Potosí-Sucre.

NO FUE ACEPTADA LA RENUCIA DEL DOCTOR TOMAS MANUEL ELIO

En nuestra edición de ayer publicamos la noticia de la renuncia del doctor Tomás Manuel Elío de su cargo de ministro plenipotenciario ante la Casa Rosada y presidente de la delegación boliviana ante la Conferencia de Paz del Chaco.

Un despacho de la United Press confirma nuestra información y agrega que el presidente de la Junta Militar, coronel Toro, ha rechazado la dimisión y ha manifestado al doctor Elío que su "deber de boliviano consiste en continuar a la cabeza de la misión que le ha confiado".

El señor Elío, a estar a las informaciones que recogemos ayer, en las esferas oficiales, no insistirá en su renuncia, y por lo tanto continuará en el desempeño de su elevado cargo.

1.550 METROS CUADRADOS

De terreno especial para instalación de fabrica, o cinco lotes para construcción de chalets, amplios y confortables en Cyté, se ofrece en venta sobre la aristocrática Avenida Arce, estación del tranvía, margen izquierda al bajar. Referencias: Bolívar 512.

(30—1).

Sus cuestiones pendientes son suceptibles de arreglo

La prensa del exterior ha comentado diversamente el reciente pacto de amistad general y no agresión suscrito entre los gobiernos de Bolivia y el Perú, con el conocimiento de las cancillerías de los países vecinos.

No fué, en efecto, un misterio la gestación de este arreglo. A este respecto bueno es considerar la excelente disposición en que el gobierno boliviano se encuentra para negociar y concluir iguales pactos con los países vecinos, a fin de despejar el ambiente internacional, de las legítimas suceptibilidades que surgen ahora.

COOPERACION EN LA PAZ

Es muy claro la conciencia de los pueblos de America para que un pacto pudiera afectarla. El espíritu pacifista se ha generalizado de tal modo, durante la guerra del Chaco, que los ideales nacionales, aun en el momentáneo disentimiento, reconocen la eficacia virtual de lo jurídico para resolver las divergencias, por graves que fuesen.

Según entendemos, por recientes declaraciones del Presidente de la Junta de Gobierno, Coronel David Toro, estamos dispuestos a negociar pactos de no agresión con los paises vecinos, inspirados en la buena vecindad y en los lazos comerciales que vinculan mejor a los pueblos.

LO DEL CHACO

El asunto más escabroso de nuestra política exterior está indudablemente en lo del Chaco, es decir en las estipulaciones no cumplidas del protocolo preliminar, que ahora se hacen de actualidad con la insólita y reciente actitud paraguaya, de franca resistencia a someterse a la zona de seguridad.

Pero ahí está la Conferencia de Paz, integrada por los países neutrales, que tiene a su cargo, con autoridad y prestigio, la paz firme y duradera de la América meridional. Es preciso confiar en la obra que esa alta entidad internacional se ha impuesto, con ejemplar abnegación. Ninguno de los mediadores allí dignamente representados puede retroceder un punto en el deber de concluir esa obra que es propiamente americana, porque será resultado de la voluntad de las principales potencias del continente.

También el protocolo preliminar de paz prescribe que los ex-beligerantes del Chaco celebrarán un pacto de no agresión. Estamos dispuestos a hacerlo, como garantia de la paz que tan trabajosamente viene abriéndose campo en la conciencia de los pueblos.

El gobierno y el pueblo están unidos en esta aspiración. Hemos aceptado una mediación y ta aspiración. Hemos aceptado una mediación y depuesto las armas en homenaje al principio jurídico del arbitraje, que repudia la conquista territorial por las armas. Inspirados en ese noble principio del buen derecho americano, nuestra voluntad de arreglar con los paises vecinos todas las cuestiones emergentes de intereses contrapuestos se afianza de este modo y debe concretarse, necesariamente, en arreglos bilaterales, negociados en plena publicidad.

POLITICA DE COOPERACION Y BUENA VECINDAD

El ex-Ministro de Bolivia en Lima, señor Alberto Ostria Gutiérrez, que ha sido ultimamente designado, por el Supremo Gobierno, Ministro en el Brasil, antes de abandonar la sede de sus funciones, ha suscrito, de acuerdo con instrucciones que le fueron trasmitidas por el Gobierno, un Pacto General de Amistad y de No Agresión con el Ministro de Relaciones Exteriores del Perú, doctor Alberto Ulloa.

Ese instrumento diplomático es la culminación honrosa y el resultado práctico de la larga labor del Ministro Ostria, que, durante los ocho años de su permanencia en Lima, consagró sus brillantes dotes al servicio del mayor acercamiento entre el Perú y Bolivia.

El Pacto General de Amistad y No Agresión, cuyo texto publicamos enseguida, señala un progreso evidente en las cordiales relaciones entre ambos países.

El artículo 1o. del mencionado documento desvanece, la menor posibilidad de conflicto internacional y tiende un lazo de cooperación y de entendimiento, dentro normas de equidad y de justicia, entre ambos pueblos.

Con el complemento de notas reversales se reducen las cuestiones pendientes de la frontera peruano-boliviana a simples problemas de "demarcación", libres de los peligros que encierran las cuestiones territoriales en litigio. El artículo 2o. que es complementario del 1o. consagra definitivamente la jurisdicción geográfica de ambas naciones y garantiza, por lo tanto, la vida de vecindad entre ellas.

El artículo 3o., tiene los alcances de un efectivo pacto de no agresión, destinado a dar base sólida a la cordialidad actual entre Bolivia y el Perú y a establecer definitivamente la confianza recíproca.

Los principios de neutralidad invocados en el artículo 4o., conservan la elasticidad necesaria para adaptarse convenientemente a los progresos que el Derecho Internacional realiza en esta materia.

El artículo 5o., interpreta y mejora las disposiciones del Tratado de Comercio de 1905 y de la Convención de Tráfico por Mollendo de 1917, que reconocían solamente el "libre tránsito comercial"; en cambio, el artículo que comentamos establece "el más libre tránsito a través de sus territorios respectivos para las personas, mercaderías y materiales de cualquier naturaleza que crucen por esos territorios en demanda o con procedencia de uno u otro Estado o de otros países".

Las demás disposiciones son también de positiva utilidad, puesto q' se refieren a la libertad más amplia de navegación y comercio en los ríos comunes; al respecto de los asuntos internos y externos de uno y otro Estado, dentro del espíritu de la mejor vecindad; en cuanto a los asuntos de política exterior establece que cada contratante no interpondrá buenos oficios, mediación e interferencia de ninguna naturaleza en asuntos que interecen al otro, sin el pleno beneplácito de éste. En los negocios de política continental se establece un régimen estrecho de cooperación, de grandes beneficios.

Considerando que en la vasta frontera peruano-boliviana, poblada por indígenas principalmente, se producen con frecuencia incidentes de diversa índole entre pobladores, que originan trámites diplomáticos engorrosos, es indiscutible la utilidad práctica de la Comisión de Investigación y Conciliación que se organizará con el carácter de permanente, en la frontera, para dictaminar e investigar la índole de esos pequeños conflictos, antes de mover los resortes diplomáticos, como hasta ahora, para proteger situaciones que pueden ser resueltas con la simple intervención de autoridades locales.

El documento suscrito en Lima, señala pues, un evidente y encomiable progreso en la vida de relación de los pueblos, puesto que consagra una política de cooperación y buena vecindad, reflejo de la armonía y cordialidad que ligan al Perú y Bolivia, que tienen su origen en la Historia y en la Geografía.

La opinión pública de ambos países ha de recibir con regocijo la celebración de un pacto que podrá servir de ejemplo para consolidar las buenas relaciones entre los pueblos de América.

Se cubrió la cuota del estaño

Bolivia, durante el mes de agosto, exportó 1.904.000 toneladas de estaño. Queda asi establecido que se ha cubierto en forma satisfactoria la cuota fijada para el tercer cuatrimestre.

Se nos informa que han sido mantenidas para lo sucesivo las cuotas fijadas a Bolivia, y que dará estricto cumplimiento a lo prescrito por el Comité Internacional que regula la producción.

ZONA DE SEGURIDAD

El protocolo preliminar de paz y el acta protocolizada relativa a prisioneros prescriben el mantenimiento de una zona intermedia entre las posiciones de los ejércitos ex-beligerantes, a fin de establecer una seguridad material que haga imposible el choque de fuerzas, mientras la Conferencia no haya dado término a su labor nobilísima con el tratado definitivo de paz, amistad y no agresión.

Tal es la obligación que ha contraido el Paraguay con la garantía moral de los mediadores agrupados en la Conferencia de Paz. La ejecución de las medidas de repatriación de los prisioneros dejó virtualmente en suspenso la labor plenaria de la Conferencia, al concentrar la actividad en las comisiones creadas para perfeccionar ese acuerdo. Hace poco el Paraguay ha cobrado la suma que el gobierno boliviano reembolsó por concepto de "gastos estrictos", que impuso el sostenimiento de los prisioneros de guerra. Pero desde ese momento la opinión pública de ese país ha ido subiendo el tono de sus críticas a la política exterior del gobierno derrocado, para demostrar, en suma, que el resultado no responde a los sacrificios de la campaña. Oportunamente sostuvimos que ese gobierno nada había hecho por mantener la propaganda en el límite de la prudencia, a fin de no comprometer la buena disposición de ánimo de los dos países, y señalábamos también el peligro de que esa arrogancia verbal o escrita pudiera inspirar una seria resistencia al cumplimiento de las obligaciones internacionales contraídas.

Desde que la delegacin paraguaya presentó el memorándum a la Conferencia de Paz, noticia que ha registrado en su oportuniadd nuestro servicio del exterior, el plan, tan dificilmente creado, para la pacificación definitiva ha sufrido un contraste, no hay para qué negarlo. Paraguay resiste admitir al presencia de fuerzas de policía, neutrales, en la zona de seguridad y al parecer sostiene que ninguno de los acuerdos hasta hoy celebrados prescribe la fijación de esa zona. ¿Con qué intención?

Infortunadamente en materia de política exterior hay que colocarse siempre en la suposición más pesimista, a fin de prevenir la sorpresa que sería más perniciosa. Debemos entonces prevenirnos contra esa actitud y pedir que la Conferencia cumpla con esa garantia material, manteniendo la zona de seguridad y de policía que las partes deben respetar, a fin de evitar un hecho que pudiera comprometer el curso futuro de las negociaciones de paz.

El empecinamiento paraguayo, de peligroso que es, podría tornarse en una descortesía con los mediadores y suscitar una situación muy delicada. La cuestión es muy sencilla, en efecto: si Paraguay desea perfeccionar la obra de la paz, sorteando cautelosamente el escollo de una recaída bélica, ¿por qué se resiste a admitir la zona de seguridad? Las reiteradas declaraciones q' en ese sentido ha hecho tienen que confirmarse en la adopción de medidas materiales, tangibles, como ésta de prevenir nuevos conflictos que alteren el armisticio y alejen la posibilidad de concertar la paz definitiva.

ROLAND.

PARAGUAY DESCONOCE LA ZONA DE SEGURIDAD EN EL CHACO

LA CONFERENCIA DEBE ENVIAR FUERZAS DE POLICIA NEUTRAL

La situación de resistencia a las medidas de seguridad adoptadas por la Conferencia de Paz, en ejecución del protocolo preliminar de 12 de junio de 1935, no ha sido despejada hasta hoy.

El conflicto se ha planteado tan luego que ese país hubo cobrado el reembolso de la suma por concepto de "gastos estrictos", ocasionados por los prisioneros de guerra, como obedeciendo a un plan previsto, con la intención de alejar la posibilidad de un arreglo en el fondo de la cuestión.

Lo que corresponde al prestigio y a la autoridad de la Conferencia es enviar a dicho zona de seguridad fuerzas neutrales de policía, las mismas que evitarán que se produzcan rozamientos y choques que pudieran hacer peligrar el curso futuro de las negociaciones.

Hasta el momento, el gobierno nacional ha estado a la expectativa del asunto, porque suponía que la Conferencia habría podido reducir la intransigencia del vecino; pero si las cosas continúan indefinidamente, sin una solución conveniente, parece oportuno manifestar que es llegado el momento de q' la Conferencia exija del Paraguay el cumplimiento de los protocolos suscritos, los mismos que obligan a ese país a mantener la zona de seguridad.

CONFERENCIA SOBRE TEMAS INDIANISTAS EN LOS "AMIGOS DE LA CIUDAD"

En la sesión de esta tarde, en los "Amigos de la Ciudad", el director general de Educación ofrecerá una interesante charla sobre el problema del indio y las observaciones recogidas en su último viaje por el interior de la República y relacionadas con este mismo asunto.

Han sido invitados, el ministro de Educación y los representantes diplomáticos de México y el Perú, el rector de la Universidad y los directores de los diarios locales, por tratarse de un tema que interesa a aquellos países, que tienen los mismos problemas con respecto a la educación del indio.

En la sesión ordinaria que se llevará a efecto, después de la conferencia, se tratará diversos asuntos relacionados con los intereses urbanos.

PROYECTO DE SUSTITUCION DE LAS CLAUSULAS DEL CONTRATO DE LUZ CON LA BOLIVIAN POWER

Despues de un detenido estudio que desde hace algún tiempo han venido sosteniendo los Gerentes de The Bolivian Power Co. y la Alcaldía Municipal, ésta última ha propuesto a la Empresa concesionaria de los servicios de luz, el siguiente proyecto de sustitución de las cláusulas del contrato de alumbrado:

El artículo 14. del contrato de alumbrado público, los artículos 20 y 27 del contrato de distribución y venta de energia y los artículos 7o. y 11. del contrato de Tranvías, todos de 29 de Diciembre de 1931, quedan sustituidos, a partir de la fecha, del presente convenio por los siguientes;

Artículo 1o. — Las escalas de variación de tarifas con el cambio internacional, estipuladas en el artículo 14 del contrato de alumbrado, en el 27o. del contrato de distribución y venta de energía y en el artículo 11o. del contarto de tranvías, dejarán de aplicarse en cuanto al cambio internacional haga descender el valor del boliviano por bajo de 15 peniques esterlinos, o sean 16 Bs. por libra esterlina, siendo sustituido por las siguientes;

			B
Hasta 20.00 Bs. por £			15o/o = 30o/o
De más de 20.00 a 25.00 Bs.	por £		20o/o — 40o/o
" " " 25.00 a 30.00 "	"		25o/o — 50o/o
" " " 30.00 a 35.00 "	"		30o/o — 60o/o
" " " 35.00 a 40.00 "	"		35o/o — 70o/o
" " " 40.00 a 45.00 "	"		40o/o — 80o/o
" " " 45.00 a 50.00 "	"		45o/o — 90o/o
" " " 50.00 a 55.00 "	"		50o/o —100o/o
" " " 55.00 a 60.00 "	"		55o/o —110o/o
" " " 60.00 a 65.00 "	"		60o/o —120o/o

La escala A se aplicará para los nuevos contratos a limitador (tarifa) y para los servicios particulares a medidor (tarifa B) Los contratos actuales a limitador no serán aumentados mientras no varíe el titular de los mismos, la potencia instalada o el domicilio. La escala B se aplicará a los servicios comerciales (tarifa C.) e industriales (tarifa D) y al alumbrado público. En el servicio de tranvías se aplicará la escala B redondeando la tarifa por fracciones de 0.05 Bs.

Art. 2o. — Se concede un último plazo de tres meses para que la empresa coloque todas sus instalaciones en condiciones de cumplir las condiciones de regularidad de la tensión y de la frecuencia estipuladas en el art. 29o. del contrato de distribución y venta de energia. Una vez comprobado por la Dirección Municipal de Servicios Eléctricos el exacto cumplimiento de dicho artículo, en todos los sectores de la ciudad, entrará automáticamente en vigor la elevación de tarifas previstas en el artículo 1o. del presente convenio.

Art. 3o. — Mientras se aplique la escala de variación de tarifas previstas en el artículo 1o. ni la Municipalidad, ni la Empresa, podrán hacer uso de los derechos que les conceda el artículo 7o. del contrato de tranvías, para suprimir todo o parte de las líneas, salvo caso de mutuo acuerdo entre las partes.

Artículo 4o. — El presente convenio se establece por un plazo de dos años, a partir de la fecha de su firme, debiendo iniciarse nuevas conversaciones, desde tres meses antes de su vencimiento, para prorogarlo o modificarlo de acuerdo con la situación económica del país.

DOCTOR GARCIA PRADEL

CIRUJANO-DENTISTA

Dentista Escolar, por examen de competencia.

Consultorio: Calle Comercio 371 de 9 a 12 y 2 a 6.

ALTA ESPECIALIDAD. — Curaciones sin dolor. — Calcio-fosfo-vitaminoterapia (tonificación de dentaduras débiles). — Terapéutica moderna sobre la etiologia dentaria de muchas enfermedades generales.

Puentes, Coronas y Dentaduras perfectas que no se desprenden al hablar ni al mastirar.

Piorrea, Estomatitis. Enfermedades secretas buco-gingivales.

Horas reservadas fijas.

Atención nocturna de 6 a 8 y de 9 a 10.

Se organizó la Compañía Distribuidora de Petróleo

ECOS

Apendicitis

«Nadie sabe hoy si la apendicitis fué anterior a los cirujanos o se generalizó después de la aparición de esos artistas del bisturí.

Pero de lo que si estan seguros los clínicos es que hay más hombres que mujeres con apendicitis. Huelga la explicación anatómica del hecho..,

Lana sintética

Antonio Ferretti ha perfeccionado un procedimiento para elaborar lana sintética, que luego ha lanzado a los mercados con el nombre de "lanital".

Este sucedáneo posee las mismas cualidades de la lana; es caliente, aislador y mórbido. Actualmente la industria italiana produce 2,000 kilogramos por día, susceptible de ser aumentados, con poco esfuerzo a 5,000.

La Lanital se extrae de la caseina y ésta de la leche magra, después de haberle sacado la nata en aparejos centrifugos.

Excusado es decir que el procedimiento hubo de perfeccionarse cuando las sanciones adoptadas contra Italia, durante la guerra con Etiopía, agudizaron el ingenio de los productores, constriñéndolos a perfeccionar los ensayos de laboratorio.

NOTICIAS

Se activan los trabajos para la conclusión del pavimentado de la Avenida General Camacho, en la cuadra comprendida entre las calles Loayza-Ayacucho.

En el curso de esta semana se hará efectiva la orden impartida por el Departamento de Higiene Municipal, que prohibe la venta de bebidas alcohólicas en todas las casas de tolerancia.

El día 2 del mes de octubre en la Iglesia Parroquial de Copacabana se bendecirá un nuevo Altar mandado construir por el Párroco del Santuario. Para darle solemnidad al acto de bendición ya referido, hoy en la mañana parten a Copacabana los padrinos.

Desde el día de hoy serán cancelados los presupuestos de haberes del personal de la Administración Municipal. Las secciones respectivas del Tesoro Municipal activan los trámites, para satisfacer el deseo del Alcalde Municipal de pagar a los empleados antes de su partida a Buenos Aires.

Anoche enorme concurrencia asistió a los Cines que proyectaron el film de la guerra del Chaco. En las boleterías del Teatro Municipal por efecto de la demanda de localida des resultaron muchos contusos.

Varias cantinas de la calle Inca han sido clausuradas por ofrecer espectáculos detestables al progreso urbano. Se denunció que en muchas de éstas se consentía ex-profesamente menores de edad para iniciarlas a una vida libertina.

JULIO S. BUSTAMENTE G.

ABOGADO. — Bufete: Indaburo No. 194 (The Bolivia Railway Co.). — Teléfono. 3010. — Casilla de correo No. 51.

EN BREVE SE INICIARA LA VENTA LIBRE

Con arreglo a las previsiones del Decreto Supremo de 13 de agosto del presente año, se ha organizado la Compañía Distribuidora de Petróleo del Sudeste, que establecerá el giro comercial para la venta del hidrocarburo en el país.

EL CAPITAL. —

La empresa tendrá un capital de Bs. 1.500.000, distribuido en 32.000 acciones, de las que 10.000 han sido suscritas.

Se ha pagado el 25 por ciento de dichas acciones, que constituye el capital inicial del negocio.

VENTA LIBRE. —

La compañía organizará en las capitales de departamento y en algunas de provincia, que sean comercialmente importantes, agencias de venta de los productos, especialmente gasolina, de Camiri y Sanandita, centros de explotación que se distinguen por la excelente calidad del hidrocarburo como por la elaboración de los derivados.

En breve se ha de proceder a la venta libre en toda la república.

INVERSION LUCRATIVA. —

Las acciones de esta compañía han de ser colocadas en su totalidad, porque la inversión es lucrativa, pues la demanda de petróleo en el país y el precio comercialmente ventajoso de los productos derivados ha de colocar muy pronto al negocio en pie de excelente rendimiento.

Se nos informa que hay demanda de acciones.

Esta empresa será la primera que funcione en el país para la explotación de la riqueza petrolífera nacional.

CITACIONES

SINDICATO DE INDUSTRIALES PANIFICADORES

Por orden del Secretario de Gobierno, se cita con carácter urgente a todos los socios a la Asamblea General que se llevará a cabo el día de hoy a horas 20 (8 p. m.) en su local de la calle Yanacocha 336.

"FEDERACION DE EX-COMBATIENTES"

Para el jueves 1o. a horas 21 se cita a los componentes del Cuerpo Consultivo de la "Federación de Ex-Combatientes" a la sesión extraordinaria que se llevará a efecto con objeto de tratar la organización de las milicias de la Federación, su situación en la política actual y la publicación del vocero de los ex-combatientes. La reunión se verificará en el local del Colegio "Ayacucho".

LA DIRECTIVA

Asociación Nacional de Ex-prisioneros de Guerra

Habiendo presentado sus renuncias el Presidente titular, el Secretario general y varios secretarios componentes de la mesa directiva, se convoca con carácter urgente a todos los ex-prisioneros a la Asamblea General que tendrá lugar el día de hoy miércoles 30 de septiembre a horas 18, (6 de la tarde), en el local de la Sociedad Gremial de Ebanistas y Carpinteros, calle Yanacocha No. 638 con objeto de considerar los siguientes puntos:

a). — Homenaje a los héroes de Boquerón.

b). — Elección en propiedad del nuevo Directorio.

c). — Voto de la Asociación y posición que debe tomar en amparo de los ex-prisioneros perseguidos y confinados.

La Paz, 30 de septiembre de 1936.

Max. A. Bairon.
Presidente Interino

La construcción del Mercado según el criterio municipal

La comisión destacada a Arica y las gestiones anteriores

El partido republican o-socialista pide la amnistia general

Ha sido tema de animados comentarios la noticia que dimos ayer, de haber viajado en misión confidencial los dirigentes del partido republicano-socialista, para entrevistarse con el señor Bautista Saavedra, en Arica.

Respecto a este viaje, es necesario informar su antecedente, que en cierto modo explica la finalidad que se persigue. Hace muchos días fué a entrevistarse con el señor Gabriel Gozálvez, ahora residente en Santiago de Huata, una comisión compuesta de los señores Roberto Jordán Cuellar, Víctor Lazcano Soruco y N. Lara quienes concretaron proposiciones de carácter político, de parte de personajes adictos al gobierno, a fin de acordar un entendimiento.

El entrevistado habría manifestado que propone como condición previa para negociar — si el caso llega — la amnistía general. Este punto está, según nuestras informaciones, pendiente de solución.

Ahora bien: la relación existente entre una y otra medida se explica facilmente. Teniendo el partido un jefe, es a él a quién corresponde considerar la proposición y resolverla.

Tal parece ser el alcance de la visita que los comisionados hacen al señor Saavedra.

Si tendrá éxito esta gestión, es cosa que no se puede decir por el momento, aunque los dirigentes de ese partido admiten que es un tanto aventurado decir si hay o no ambiente, estando frescos los acontecimientos de junio. Algunos de ellos, optimistas, consideran como un hecho su retorno al poder.

Tal es el momento político.

El Gobierno prooverá una nueva vacante de la Corte Suprema

SON TRES LOS CANDIDATOS

En círculos adictos al gobierno se dice que ha de proveer en el curso de estos días el cargo de Ministro de la Corte Suprema de Justicia, que está vacante actualmente por renuncia y dejación que hizo el doctor Franklin Anaya, hecho del cual dimos noticia hace algunas semanas.

Se indica que para ese cargo son tres los candidatos, los abogados: Torcuato Carrasco, Francisco Michel y Agustín Virreira. Se agrega que es muy probable que el gobierno, atendiendo a las condiciones de probidad y su larga hoja de servicios en la magistratura judicial, designará al doctor Carrasco.

Con el nuevo vocal interino, la Corte Suprema habrá completado las dos salas, civil y penal.

El Comité pro-desmovilizados ha fijado la lista de funcionarios

Para el Ministerio de Hacienda, Estadística, Contraloría General y Dirección de Impuestos Internos

Informaciones que recogemos de fuente oficial indican que el Comité pro-desmovilizados ha concluido la formación de las listas de funcionarios ex-combatientes que serán admitidos a los cargos públicos vacantes, de las siguientes oficinas:

Ministerio de Hacienda, Dirección de Estadística, Contraloría General y Dirección de Impuestos Internos.

En dicha nómina, cuyo texto se ha fijado en tablilla, se indica cuales son los funcionarios ratificados en su cargo, los que serán reemplazados y los reemplazantes, con especificación del cargo que ocuparán.

La calificación de los documentos militares ha sido prolija.

Se nombró una comisión que verificará la maquinaria recibida para el Matadero Mpal.

El Alcalde Municipal ha designado comisiones para verificar el estado de la maquinaria recibida para los trabajos del nuevo Matadero, que como informamos anteriormente se hallan en parte en los depósitos de la Aduana y en el mismo local en construcción.

Los señores Ramón González y Leon M. Loza forman parte de esta comisión.

Nos complace que el aludido funcionario haya tomado esta medida que indica su propósito de acelerar los trabajos, punto que interesa vivamente a nuestro diario, en su propósito de servir los intereses comunales, especialmente de esta ciudad.

NO HAY PAN EN LA ZONA NORTE DESDE HACE MAS DE TRES DIAS

Varios vecinos de la zona de Caja del Agua, nos han dado aconocer que desde hace más de tres días falta el pan. Averiguadas las causas de la falta de este artículo causas de la falta de este artículo alimenticio y de gran consumo, se ha podido saber que obedece la escasez al prurito de explotar al pueblo consumidor.

Posteriores informaciones que hemos obtenido nos han dado a conocer que la escasez se debe a que el único panificador de la zona de Caja del Agua, la firma Navarro y Cía., recibe un cupo harinero mensual mínimo de 50 quintales, hecho que sin duda alguna impide también el abastecimiento de aquella zona populosa.

Conviene que las autoridades encargadas del racionamiento de harinas hagan su distribución en forma más equitativa dando libertad al pueblo consumidor para que tenga pan en mejores condiciones y cantidad que actualmente.

SE LIQUIDA EN BUENOS AIRES

Fábrica de medias circulares con 300 máquinas Americanas automáticas para hombre, señora y niño, marcas Scottywilliams, Banner y Mayo. Maquinaria en perfecto estado funcionamiento garantizado. Se hacen presupuestos para plantas homogéneas fraccionadas. Ocasión única para la Industria Boliviana. — Escribir: Industrias Unidas, Sociedad Anónima. Calle Bacacay 651. — Buenos Aires.

27—3 5384|16.

AVISO

El Patronato Nacional de Huérfanos de Guerra, llama a propuestas para la confección de 40 uniformes completos para niños y 40 uniformes completos para niñas, todos huérfanos de guerra del Roboré. El plazo para la presentación de ofertas fenece el 30 del mes en curso.

Datos en la oficina del Patronato, tercer piso del Colegio Militar.

La Paz, 19 de septiembre de 1936.

UNA ANCIANA FUE AGREDIDA

Se ha formulado en la sección respectiva de la división de investigaciones una denuncia por agresión y allanamiento de domicilio a Paula Ibanez v. de Aguilar, domiciliada en la tienda No. 333 de la calle Nicolás Acosta de esta ciudad.

El atentado según la denuncia, fue promovido por N. Alarcón Muñoz y Enrique Calvimontes, quienes en estado de embriaguez habrían tratado de obtener cerveza a fuerza de golpes. Siendo avanzada la hora y en cumplimiento de la ley seca dominical, la damnificada se negó a atenderlos recibiendo por toda respuesta una serie de golpes de puño y pie, al extremo de dejarla en estado exánime.

Los agresores no contentos de su vandálico atentado se apoderaron de una suma de dinero, producto de las ventas del día y de varias botellas de cerveza expuestas en uno de los armazones de la pulpería. A petición de la familia de la agredida, la denuncia pasará a conocimiento del Ministerio Público.

Insistimos en que la obra sea monumental

A riesgo de modificar al Alcalde hemos insistido reiteradamente acerca de esta obra, en meses anteriores. Nuestro punto de vista fué entonces como es ahora muy claro: es preciso llevar adelante esa construcción con arreglo a los primitivos planos, es decir teniendo en cuenta que el Mercado sea monumental y no de zona.

Nuestro representante ha concurrido a una reunión, en la que solo se habia demostrado la necesidad — también reconocida por nosotros — de esperar que se haga el entubamiento del río, a fin de proseguir los trabajos.

Pero no esta lo importante en ello. Lo principal es ésto: el Mercado que el municipio se propone proseguir, cuando los defensivos del río estén concluidos, no es el mismo que fué proyectado originariamente, si no otro, de menor proporcion, de zona, sin pretensiones de monumental. Es a esto que nos hemos referido al decir que no hay suficientes razones conocidas que justifiquen esta variación de criterio, cuando todo el vecindario sensato de la ciudad pide que se trabaje la obra conforme al plan primitivo.

DOS CUESTIONES DISTINTAS. —

El hecho de que nuestro representante haya concurrido a la reunión, en la que se expuso acerca del asunto, y que admitió ser esa una razón de peso es una cuestion en absoluto distinta del extremo que puntualizamos ahora. Se trataba entonces de los defensivos cuya construcción previa nadie discute.

Otra muy distinta es la referente al caracter mismo de la construcción, acerca de la que insistimos, mostrando nuestra categórica divergencia con el criterio municipal. Si el entubamiento del río se ha de hacer en condiciones de solidez y estabilidad, ¿qué motivo hay para que se haya disminuido la importancia de la obra, sustituyendo el proyecto original con otro de menor importancia. En este aspecto que insistimos en que el Mercado Central debe ser concluido en la manera y forma que fué proyectado en su origen.

Que no se reemplace esa obra monumental con un mercado de zona, como se propone el municipio. Tal es la cuestión respecto de la cual mantenemos una absoluta discrepancia; porque anhelamos para la ciudad un verdadero mercado que sea digno de su importancia y no un mero galpón, construido para salir del paso, sin comodidad.

CONTINUACION DE LA OBRA. —

Cuando se dice que la obra ha de continuar tan luego que se haya concluido el sistema de los defensivos del río, se alude a ese proyecto sustitutivo y no al principal y es contra esa suplantación que nosotros nos colocamos, reclamando que no se haga este daño a la ciudad; puesto que por estudios e informes tecnicos se ha demostrado que se puede obtener la estabilidad del terreno mediante los defensivos, siempre que su construcción sea sólida y garantizada.

FILM

El estaño a 200 £

«En medio de nuestra inocencia —que el autor del himno nacional no tuvo reparo en proclamar en forma rítmica y solemne— los bolivianos no dejamos de tener un lado perverso, que se revela en la fruición conque vemos subir el precio del estaño.

Y es que tenemos el privilegio de poseer la clave de la guerra y de la paz en las oscilaciones de la cotización estañífera, ya que el valor del estaño es una especie de termómetro que marca el grado de efervescencia bélica del mundo. A mayor probabilidad de un conflicto, mejor precio: tal es la ecuación de nuestra economía.

De aquí se desprende que Bolivia debía ser menos pacifista del planeta. Estamos en la situación de aquellos grandes fabricantes de armamentos, para quienes la guerra se convierte en el mejor negocio. Mientras los pueblos de Europa respeten los pactos suscritos y el estaño boliviano se destine exclusivamente a fines industriales, corremos el riesgo de verlo depreciado a causa de los substitutivos que el ingenio humano inventó hace tiempo, para reemplazarlo con otras sustancias.

Pero, mientras los tratados sean simples pedazos de papel y la paz continúe siendo una palabra vana, el estaño de Bolivia seguirá siendo un metal noble, del cual no han de poder prescindir las potencias civilizadas que se dan el lujo de sostener las más grandes flotas de combate y los mejores ejércitos del globo.

He ahí por qué nos regocijamos de que el estaño haya subido a 200 £ la tonelada, que equivale a celebrar el hecho de que alguna muy gorda se está preparando en el resto del mundo.

Cándido Gil.

SUCESOS

Desde hace varios días se ha notado escaséz de pan, no obstante de que el racionamiento de harina a los establecimientos panificadores no ha sufrido alteración alguna. La Policía contra la especulación no ha hecho nada por investigar las causas de esta anormalidad.

En la zona norte, según nos informaron varios vecinos, se aproxima al 5o día de no conocer lo que es el pan. Los mismos habrían solicitado una información al Comité de Subsistencias las cantidades de harina que se suministra a los panaderos de esa zona.

En San Pedro, fué hallanado el domicilio de una señora. Los autores del hecho, denunciados ante la Comisaría de orden, habrían ofrecido dar una indemnización por los daños causados, negándose los familiares aceptar la oferta de los malhechores.

Todo establecimiento de venta de bebidas alcohólicas q' no tengan la consiguiente autorización municipal, será clausurado por la Policía de Higiene. Para el cumplimiento de esta disposición, el Alcalde Municipal, dió la respectiva orden al Director de Higiene.

MAGESTIC HOTEL - Cochabamba - Bolivia

DOCUMENTO DIGITALIZADO

Bolivia en el primer semestre exportó veir mil trecientas cuarenta toneladas de estar

El Departamento de Muestrario y Publicidad del Ministerio de Industria y Comercio nos ha proporcionado el texto de una traducción, enviada por nuestro Consulado General en Londres, que sobre la situación del estaño, edita la firma J. Blum, de Londres semestralmente. Dichas notas y comentarios dicen así:

"La cuota de producción fijada a Bolivia durante el primer semestre del presente año fué de 20.340 toneladas. Los embarques q' se detallan por lo tanto, representan solamente un 61,8 por ciento de la cuota fijada.

Habiendo Bolivia aceptado como cuota, para el tercer trimestre, un 75 por ciento — 2.906 toneladas de metal fino mensual — es lógico esperar un aumento en sus futuros embarques.

En nuestros comentarios del mes de enero, basados en factores fundamentales que presentaba la situación del estaño en esos momentos, apoyábamos la idea de garantizar la cotización al nivel de 200 libras esterlinas por tonelada. A partir de esa fecha hasta fines de mayo las oscilaciones se mantuvieron dentro de ese límite, posteriormente la inestabilidad de las transacciones ocasionó una baja de 30 libras esterlinas por tonelada.

La inseguridad del mercado se debió a rumores, incorrectos, no confirmados, referentes a las cifras de exportación boliviana y a la vez a las noticias alarmantes que circularon acerca de la actitud del Gobierno de Siam con relación a la renovación del Esquema de Restricción que debera regir durante el año próximo.

Es un fenómeno curioso que el total del deficit de exportación, no cubierto por Bolivia, hubiera influído en forma adversa llegando hasta romper el equilibrio de la cotización; mientras que ahora, ese déficit, que será cubierto por los otros productores, la ha tonificado.

Los movimientos de baja operados en el mercado se deben al hecho de que los consumidores se vieron obligados a acumular sus compras tan luego y en cuanto la incertidumbre de la cotización comenzó a accionar sobre las entregas siendo los únicos responsables de ello los productores que originaron ese desequilibrio.

Ahora que el déficit boliviano será cubierto por los otros países productores, cuya cuota básica ha sido también reducida al 75 por ciento, las perspectivas del mercado son otra vez normales.

Si en el futuro Siam solicita, para la renovación del Esquema de Restricción una cuota adicional, el Comité Internacional del Estaño tiene una reserva en disponibilidad, para 1937, a raíz del inteligente movimiento efectuado al reducir la cuota básica de los países restriccionistas al 75 por ciento.

Se calcula que en el futuro las ofertas serán mayores que el consumo en una cantidad aproximada de 1.700 toneladas mensuales, cantidad que en ningún momento pondrá en peligro la estructura de la cotización, por el hecho de que las reservas visibles de 15.000 toneladas están por debajo del límite normal que el control juzga deseable.

Al mismo tiempo es improbable que la cotización muestra tendencias al alza, a no ser que los especuladores vuelvan a influir en el mercado y sus movimientos.

Las fluctuaciones regulares y moderadas de la cotización se hallan en relación directa a la actividad de los consumidores.

Los embarques procedentes de Bolivia y que corresponden al primer semestre de 1936, son los siguientes:

Reino Unido tons. fino	10.327
Alemania-Holanda	1.913
Nueva York	332
	12.572

Se incluye en las cantidades anteriores 2.143 toneladas de barrillas de estaño de baja ley, que reunidas hacen un total de 513 toneladas de metal fino".

RENUNCIO UN MINISTRO DEL PRESIDENTE TERRA

Montevideo, 28 (UP). Ha presentado su renuncia con carácter irrevocable el ministro de Obras Públicas, señor Jorge Herrán. En su nota de dimisión, el señor Herrán refirmó su adhesión al Poder Ejecutivo.

TERRORISMO DE DERECHA

Tánger, 26, (U. P.) — A las tres y veinte de la mañana, una bomba estalló en los balcones del edificio donde se redactaba el diario izquierdista "El Porvenir".

Todos los vidrios y puertas de la fachada quedaron destruídos. El Director de "El Porvenir" y los miembros de su familia, se libraron milagrosamente. A pesar de hallarse cerca del lugar de la explosión todos resultaron sanos y salvos.

Institución celeste, ofreció el agasa

LOS CATOLICOS VASCOS COLABORAN CON AZAÑA

Ginebra, 26. (U. P.) — Entrevistado por la United Press, el señor Alvarez del Vayo, representante en la Liga del gobierno de Madrid, expresó que Largo Caballero le informó que el líder del partido vasco-católico, señor Irujo, ha convenido en integrar el gabinete como ministro sin cartera.

LA CUESTION MONETARIA EN FRANCIA

París, 26. (U. P.) — El gabinete ha completado de redactar todos los proyectos de ley que serán presentados mañana ante el comité de hacienda de la Cámara de Diputados, antes de someterlos a la consideración del parlamento, que será el día lunes. El primer proyecto establece la equivalencia del franco en oro de 43 a 49 miligramos. El segundo faculta al gobierno la requisición del oro al precio en plaza, por lo tanto el franco perderá de 12 a 15 por ciento del valor que tenía antes de las medidas aplicadas por Poincaré.

EL LICEO "ADE LA ZAMUDI

CULMINO DURANTE LAS DEMOSTRACIONES TICAS EFECTUADAS EN COCHABAMBA EN NAJE A LA EFEMERIDES LOCAL. — OBTUV DOS TRIUNFOS EN BASKET SOBRE "DALE ORURO Y "LOURDES" DE LA PAZ

Un sentimiento de justicia nos anima a perfilar en esta breve crónica la destacada actuación que le cupo al Liceo de Señoritas "ADE-LA ZAMUDIO" de Cochabamba, durante la demostración gimnástica q' en homenaje a la efemérides local de esa ciudad se llevó a cabo.

Fué grata la impresión que produjo el conjunto demostrativo de Educación Física, en la que tomaron parte 1.500 alumnos de diferentes planteles.

A continuación los establecimientos femeninos concursaron en el arte de Tepsícore, con sus variados juegos de danzas que arrancaron aplausos unánimes, especialmente el grupo del Liceo "Adela Zamudio" en la danza de "Las luciérnagas", interpretada por 40 alumnas con toda una demostración de técnica admirable; éxito q' fué premiado por la oficialidad del Reg chabamba" con un trof co en la persona de la ría Elena Beltrán, pro ducación Física.

Este mismo establecí sificó vencedor en Bas bre los fuertes equipo "Dulence" de Oruro y cional "Lourdes" de La fo que también fué pre tro trofeo donado por la rio-Pelastina y entregad rector General de Depo Jorge Rodríguez, en la la misma profesora, cu mientos hicieron resaltar señor Ministro de Educa autoridades concurrente

CATARROS GR
Atájelos al prime
Prótese—inhale los
VIC
VAPO
OBRA DE 2 MODOS

EVITE
AFECCIO
PULMONA
Las vi
que re
esas d
se enc
en form
ral en e
so alime
vitalizad
EMULSI
de SCO

PISOS DE MADERA

Cepillado, pulido y encerado de pisos con maquinaria eléctrica.

Se trabajan sobre pisos nuevos y usados.

Encerados en colores: natural, roble y caoba. — Enmacillados elásticos.

Avise: a Indaburo 249 (altos)

SALOMON BALDOMAR BALCAZAR

ABOGADO

Ex-Auditor General de Guerra en Campaña

Atiende asuntos militares. — Bufete: Yanacocha 336, tercer piso. — Teléfono 1169.

LLAMAMIENTO A PROPUESTAS

Por orden del señor Ministro de Defensa Nacional, se convoca a propuestas en sobre cerrado, para la provisión de lo siguiente:

1.000 equipos de montar, compuestos de los siguientes materiales:

1 montura con faldones.
1 cincha de cáñamo con 8 tiras reforzadas.
2 estribos de metal con sus acciones.
1 cabeza jaquimón completa (con palanca, filete, ronzal y 4 riendas).
1 pretal, completo.
1 par alforjas traseras.
1 par alforjines.
1 juego correas para equipaje, de 6 piezas.
1 frazada fieltro.

Nota: El material debe ser de cuero impermeable y de color café.

Las propuestas serán presentadas, juntamente con la muestra respectiva, hasta el 30 de noviembre próximo en la Sección VI del Ministerio y deberán contemplar tiempo mínimo de entrega.

La Paz, 26 de Septiembre de 1936.

(29—15)

CALENDARIO

BANCO MERCANTIL

Valor de la libra en N. York	5.05 1|2
Estaño al contado	200.10
Estaño a plazo	197.15

CASA HOCHSCHILD

Estaño al contado	200.10
Estaño a plazo	197.15
Plata al contado	201|16
Plata a plazo	20.1|16
Plomo al contado	18.—
Plomo a plazo	17.15|16
Zinz al contado	14.—
Zinc a plazo	14.1|4

DUNCAN FOX

Estaño al contado	200.5
Estaño a plazo	197.17.6

MINISTERIO DE HACIENDA

MINERALES.—

Estaño £. 192.3.5, por tonelada métrica.

Cobre £. 39.1.10.1|2, por tonelada métrica.

Plomo £. 18.10.0, por tonelada métrica.

Zinc £. 14.6.3, por tonelada métrica.

Plata £. 0.1.7.7|16 por onza troy.

Antimonio £. 0.5.6, por unidad.

Wolfram £. 1.10.0, por unidad.

Bismuto £. 0.4.0., por libra inglesa.

Mercurio £. 12.17.6 por botella.

Azufre £. 5.12.6, por tonelada.

VEGETALES.—

Goma elástica £. 0.0.101|2, por libra inglesa.

Gutapercha £. nominal, por libra inglesa.

Balata £. 0.1.1, por libra inglesa.

Ipecacuana £. 0.5.3, por libra inglesa.

Cascarilla £. 0.1.9, por libra inglesa.

Quina £. 0.0.8. 1|2, por libra inglesa.

Castaña grande £. 1.12.0, por hectólitro.—

Castaña mediana £. sin cotización.

Castaña menuda £. sin cotización.

OTROS PRODUCTOS:—

Lana de alpaca £. 0.1.3, por libra inglesa.

Lana de oveja £. 0.1.6, por libra inglesa.

Lana de llama £. 0.0.10, por libra inglesa.—

Septmbre.

MIERCOLES

30

San Jerónimo.

Salida del sol: 6.16 h.
Puesta del sol: 18.29 h.
Paso por el meridiano: 18.29 h.
Presión barométrica:
Máxima: 495.5.
Mínima: 492.7.
Tendencia barométrica: a subir.
Temperatura a la sombra:
Máxima: 18.7.
Mínima: 4.8.
Media: 10.5.
Temperatura al sol:
Máxima: 22.9.
Humedad relativa:
Máxima: 73.
Mínima: 30.
Evaporación en milímetros: 4.2.
Viento dominante: N.
Meteoros diversos: Rocío.
Estado del cielo: Despejado por la mañana y cubierto por la tarde.

CORREO AEREO

EXPEDICION

Lunes: Interior: Oruro, Cochabamba, Santa Cruz y Puerto Suárez, (LAB). Exterior: Brasil, Europa, Africa, Asia y Oceanía (LAB—CONDOR). Recepción de correspondencia, hasta horas 18 del domingo.

Jueves: Exterior: Africa y Europa (Aeropostale). Recepción de correspondencia, hasta horas 18 del jueves.

Viernes: Interior: Oruro, Cochabamba Santa Cruz, (LAB). Recepción de correspondencia, hasta horas 18 del jueves.

Sábado: Exterior: Sud y Norte América (Panagra). Recepción de correspondencia, hasta horas 18 del jueves.

MOVIMIENTO DE TRENES

INTERNACIONAL A ARICA

Salida: Jueves, horas 14.
Salida: a Corocoro tren mixto.
Sábado a horas 18.
Llegada de Corocoro tren mixto.
Domingo a horas 18.

SALIDAS

Lunes: Local a Guaqui, a horas 9 F.C.G.L.P. — Mixto a Charaña, a horas 0. (F.C.A.L.P.)

Martes: A Oruro, Cochabamba y Potosí, a horas 21.30 (F.C.A.B.)

Miércoles: Local a Guaqui, a horas 14. F.C.G.L.P.)

Viernes: Internacional a Mollendo, a horas 8 y 30. (F.C.G.L.P.)

A Oruro, Cochabamba, Atocha, Villazón y Buenos Aires, a horas 9.30 (F.C.A.B.) — A Oruro, Cochabamba, Potosí ramal Antofagasta a horas 15. (F.C.A.B.)

Domingo: A Oruro, Cochabamba y Villazón a horas 14 (F.C.A.B.)

LLEGADAS

Martes: De Potosí, Cochabamba y Oruro, a horas 9.05. (F.C.A.B.). — De Charaña (mixto) a horas 17.25 (F.C.A.L.P.) — De Mollendo, a horas 21 y 30 F.C.G.L.P.)

Miércoles: De Antofagasta, Villazón, Atocha y Oruro a horas 14 y 30. (F.C.A.B.)

Jueves: De Cochabamba y Oruro, a horas 8. (F.C.A.B.) — De Guaqui (local) horas 15. (F.C.G.L.P.)

Viernes: De Arica, a horas 18 y 10 (F.C.A.L.P.)

Sábado: De Guaqui (local), a horas 15. F.C.G.L.P.) — De Buenos Aires, Atocha, Cochabamba, Potosí y Oruro, a horas 17 y 15.

RECEPCION

Lunes: Interior: Santa Cruz, Cochabamba y Oruro (LAB).

Martes: Exterior: Brasil, Europa, Asia, Africa y Oceanía (LAB-CONDOR).

Viernes: Interior: Santa Cruz, Cochabamba y Oruro. (LAB). Exterior: Sud

BOTICAS DE TURNO

BOTICAS DE TURNO.—

Para la semana del 27 al 3 de octubre, se encuentran de turno las siguientes farmacias: ANDINA y PACEÑA.

Dr. F. SANCHEZ PEÑA

MEDICO CIRUJANO-OCULISTA

De la Clínica Universitaria Oftalmológica de Santiago de Chile y del Manhattan Eye, Ear y Throat Hospital de Nueva York.

Consultas de 5 a 7.30 p.m.

Av. 16 de Julio No. 99.— Reabrió su consultorio.

¡COMO GANAR MAS?

En un empleo o en los negocios ganan ma los mas capacitados.

La capacidad se adquiere después de p nosos esfuerzos en la rutina de una profesio o mediante el estudio inteligente de la tecnic respectiva.

Estos Cursos suministran preparación com pleta y eficiente de una especialidad.

—PIDA INFORMES—

Actividades Técnicas
—Contador Comercial
—Contador Comercial Rápido
—Teneduría de Libros
—Jefe de Ventas
Vendedor
—Cajero
—Archivero
—Bodeguero
—Facturero
—Junior
—Contabilidad
—Taquigrafía
—Inglés
—Aritmética Comercial
—Gramática Castellana
—Ortografía
—Redacción
—Correspondencia Mercantil
—escritura
—Mecanografía
—Legislación Tributaria
—Esquemas Comerciales
—Cont. Arit. y Gramátic.
—Puericultura
—Periodismo

Actividades Comerciale
—Geometría
—Dibujo Lineal
—Algebra
—Logaritmos y Trigonometría
—Matemáticas
—Electricidad Elemental
—Preparación Técnico
—Dibujos, Diagramas y Gráfic
—Maquinarias Eléctricas
—D'namos y Motores
—Electroquímica
—Electricidad Industrial
—Instalaciones Interiores
—Radio y Televisión
—Mecánica de Automóviles
Actividades Especiales
—Caricaturismo
—Escuela Activa
—Autosugestión y Mentalismo
—Detectivismo
—Dactiloscopía
—Avicultura

Yanacocha 416 — Teléfono 1094 — Casilla 77

INSTITUTO INTERAMERICANO

FABRICA DE CALZADO ARGENTINA

Solicita representante para la venta en Bolivia. — Dirigirse dando referencias a A.C. Rivadavia 4939. — Piso 1o. A. — Buenos Aires.

AVISO A LOS JOYEROS Y GRABADORES

Se convoca a propuestas para la fundición y grabado de medallas para el Concurso Prefectural.

Las propuestas, acompañando dibujos o proyectos, se recibirán hasta horas 12 del día lunes 5 de Octubre. Mayores informaciones en la Secretaría General del Centro de Propaganda y Defensa Nacional.

La Paz, 29 de Septiembre de 1936.

ING. CESAR GLOSS

ESPECIALISTA EN

MAQUINAS DE ESCRIBIR SUMAR Y CALCULAR

IMPORTADOR DE CINTAS — REPUEST OS — CILINDROS Y FUNDAS.

Para todas las marcas y modelos.

Teléf. 640. — Plaza Murillo 457. — Casilla correo 17. — La Paz (Bolivia)

SERVICIO COMPLETO DE TRANSPORTES

ATENDEMOS SERVICIO DE TRANSPORTE DE EQUIPAJES, VIAJES A FINCAS Y OTROS.— DIRIGIRSE AL TELEFONO 821.

APUNTES DE UNA REVOLUCION

(Continuación)

EL FRENTE POPULAR.—

La sangrienta represión de octubre, coaligó a los partidos republicanos de izquierda con los **marxistas, en una sólo lista electoral para presentarla ante los electores en febrero del año actual.** Tan honda había sido la separación que los sucesos de **Asturias efectuó entre los partidos republicanos burgueses, que su ala izquierda prefirió formar un bloque con socialistas y comunistas.** Este bloque se denominó Frente Popular y le prestaron su condicionado apoyo los sindicalistas libertarios de la Confederación.

Frente a esta unión izquierdista se formó otra coalición de derechas, denominada Acción Popular e integrada por los sectores republicanos de la derecha y los grupos monárquicos.

Se hallaba latente en la memoria del electorado los horrores de la represión del Gobierno Lerroux-Gil Robles, y su reacción ante las urnas electorales el 16 de febrero fué su condenación evidente. Fué una victoria efectiva la del Frente Popular, si bien el número de votantes se repartió casi igualitariamente entre ambos bandos. La paradoja nace de la deficiencia de la ley electoral. Es preciso hacer notar que, el electorado femenino, que había alcanzado sus derechos políticos a través de los programas izquierdistas en el Parlamento, en la elección de 1933, votó por las derechas, uniendo de armas de dos filos contra sus defensores en las Cortes. En las urnas, el 16 de febrero, dió su voto a las izquierdas. Del fondo de su alma femenina, brotaba la exteriorización contra los represores de octubre. Los mineros y los anarquistas ponían en el poder a las izquierdas.

No obstante la declaración solemne de obediencia y respeto, al nuevo estado de cosas, hecha por Gil Robles y sus diputados, bien pronto se inicia una lucha a muerte entre extremistas de ambos bandos, o más claramente: entre marxistas y nacionalistas monárquicos. Así cupo el cumplimiento de hostilidades a los primeros. Quisieron hacer sentir el peso de su victoria en las urnas y la acrimonia de su venganza, iniciando una serie incalificable de crímenes, incendios y violencias contra las vidas y propiedades de los derechistas calificados. El más empeñado defensor de las izquierdas tendrá que reconocer la impunidad en que quedaron esos crímenes en los meses de marzo, abril y mayo últimos, por parte de los poderes públicos que, parecían amparar con su negligencia tan nefandos atropellos.

La indiferencia gubernamental determinó a Calvo Sotelo, ex-Ministro de Hacienda primorrivrista, hombre de gran prestigio y diputado a Cortes monárquico, tomar la iniciativa de las derechas cohesionándolas en el Congreso y organizando grupos de choque entre sus partidarios y las huestes tradicionalistas y otros núcleos análogos. Entonces se inició un concurso de crímenes descargados entre ambos bandos: derechistas y marxistas. Por las izquierdas, el monárquico que caía tenía que pagar con la vida

«Esta foto trasmitida por radio de España a los Estados Unidos, muestra al ministro de Guerra general Castello (en cabeza) discutiendo los planes de defensa de Madrid con el general Riquelme jefe de las fuerzas leales del Guadarrama en el cuartel general de estas.

otro marxista, tal era la consigna de Calvo Sotelo hasta que... La sangre del líder monárquico enciende el chispazo de la guerra.

III. — LA GUERRA

EL PRESENTE. — Es necesario puntualizar la actitud del ejército español ante el triste panorama que ofrecía la República. El advenimiento del nuevo régimen significó para el ejército de España, una disminución de privilegios inherentes al servicio del trono. Sin embargo, aceptólo obediente y patriota, por considerar la única medida sagaz en esos momentos. Fuera del conato de sublevación de Sanjurjo, el año 1932, el Ejército se mostró digno y disciplinado ante las vejaciones y humillaciones que Azaña y los suyos, y sobre todo los marxistas, le inferían a diario. El criterio izquierdista era el de republicanizar o democratizar el Ejército, pero la táctica fué tan errónea, que fatalmente debió sublevar la paciencia de quienes hasta entonces habían visto a España sin distinción de regímenes.

Era evidente el descontento de los altos jefes, ante la avalancha antipatriótica e internacionalista de los marxistas. Eso no podían consentir ni tampoco la debilidad de los círculos adictos al Gobierno, ya en franca impotencia ante los desplantes socialistas y anarquistas. Nació la inteligencia entre Calvo Sotelo y un grupo de generales prestigiados en la campaña del Riff. Se fué preparando cuidadosamente un plan revolucionario que debía estallar matemáticamente en las principales guarniciones de la República.

En estos preparativos, es asesinado Calvo Sotelo en las circunstancias bárbaras conocidas por todos. El crimen fué perpetrado por fuerzas de la guardia de asalto, adicta al Gobierno y como represalia de otro asesinato en la persona de un teniente de la misma institución. Calvo Sotelo era el líder indiscutido del movimiento y su triunfo hubiera significado la dictadura de éste jefe colaborado por el Ejército y la burguesía adicta a las tracciones monárquicas, republicanas de la derecha, fascistas y tradicionalistas.

El movimiento se inició en Marruecos y las Canarias; levantamientos esporádicos en Madrid y Barcelona, fácilmente sofocados y cruelmente reprimidos. División del Ejército en leales y rebeldes; lo mismo, pero en menor escala en el ejército y la aviación.

Haciendo un análisis sereno de los bandos en beligerancia, en ambos lados encontramos al pueblo. Las fuerzas gubernistas se encuentran organizadas en milicias y las rebeldes en grupos regulares de ejército. En los dos sectores dirigen las operaciones jefes y oficiales de línea, con raras excepciones. Las poblaciones industriales mantienen hasta el momento presente su adhesión a Madrid, en cambio la masa campesina y provinciana acata las órdenes de la Junta de Valladolid con sede anterior en Burgos.

Cataluña, Valencia, Vizcaya y Madrid constituyen las principales zonas de reclutamiento del Frente Popular y Navarra, la Meseta y Galicia prestan todo su contingente a Franco y Mola. La lucha está indecisa. Mientras Madrid cuenta con el oro del Banco de España, Valladolid cuenta con la generosa aportación de capitalistas y burgueses que confían con el éxito de la rebelión.

Aún no se columbra el éxito de ninguno de los bandos. La guerra es a muerte. Ninguno de los adversarios claudicará sino ante la victoria rotunda del contrario. De ahí es que resulte obvia, si no pueril, la generosa mediación ofrecida por países amigos de España. En todo caso el que triunfe se impondrá con sangre y bala. La piedad y la merced han sido olvidadas por ambos contendores.

EL FUTURO.— Ahora, hagamos un vaticinio sobre el futuro próximo de la Madre Patria. El triunfo de los gubernistas significaría simple y llanamente la dictadura férrea de Largo Caballero, sostenido por socialistas y comunistas. El sector republicano del Gobierno, sin duda sería relegado al olvido si no combatido con igual crueldad que los rebeldes derrotados. Hay quien espera que Prieto con su sagacidad y tacto ocuparía omnímodamente el Poder, asistido por el sector moderado del socialismo y las izquierdas republicanas. Es ociosa tal suposición. El proletariado, que, a costa de su sangre hubiera obtenido el triunfo, no se desprenderá fácilmente del producto de la victoria y reclamará para sí todos los poderes implantando la dictadura del proletariado. Noticias últimas hacen ver que Azaña y los suyos ya son echados a un lado y sus órdenes desobedecidas o cuando menos resistidas. En cuanto a Cataluña, la Generalidad no constituye sino la figura decorativa que ocupa un palacio en la Plaza de la República en Barcelona.

La dictadura de la coalición socialista comunista, no duraría mucho tiempo. Las fuerzas anarquistas que, en la presente guerra están derrochando valor y táctica, presentarían la lucha al nuevo gobierno proletario. Se reiniciaría la lucha entre ambas fracciones obreras y en esa lucha, no auguro mucho éxito a los ortodoxos de Moscú. Tenemos el antecedente de Asturias. Mientras las fuerzas comunistas claudicaron fácilmente, los anarquistas resistieron con un valor admirable hasta el último. Quien conoce la mentalidad proletaria española, habrá observado el profundo desprecio que los sindicalistas profesan a los secuaces de Moscú. Consecuencia del triunfo gubernamental sería lógicamente la socialización de la propiedad privada y la implantación de la sociedad comunista, ora libertaria, ora dictatorial.

Por el otro lado, el triunfo del bando rebelde, traería consigo la dictadura militar de corte primorrivrista. Mucho tiempo pasaría para normalizar al país y encauzarlo dentro de la vida institucional. La disolución de asociaciones obreras, sería la medida inicial y la creación de un ejército, ya lo han declarado sus jefes, entraría en los primeros postulados del programa. Sin embargo la lucha debería prolongarse por muchos meses. No olvidemos que Madrid ha armado a muchas decenas de miles de obreros y que éstos no han de entregar fácilmente el arma.

Cataluña, triunfante la revolución, tendría que sacrificar su Estatuto autonómico e incorporarse de grado o por fuerza a las instituciones españolas que se resisten a acatar en su integridad.

En cuanto a las repercusiones internacionales que el triunfo de uno u otro bando traigan consigo, será objeto de otro estudio aparte.

Ahora, sólo me queda lamentar la tragedia impía en la que se halla envuelta la Madre Patria. He pasado los mejores años de mi niñez y de mi juventud en España. He admirado la nobleza del castellano, la sobriedad del vasco, el espíritu de trabajo del catalán, la gracia del valenciano y la alegría del andaluz. Es para mí España, algo de mi espíritu, porque allí lo forjé. Aprendí a admirar a mis maestros: D. Fernando de los Ríos, Besteiro, Asúa, Altamira. Conocí y amé al obrero de España recto y laborioso; seguí paso a paso su revolución y entusiasmado, trasiá bandera tricolor, formé como republicano de nacimiento en las grandiosas manifestaciones de aquel glorioso día del 14 de abril de 1931.

Mi voto, como admirador del gran pueblo, e hijo de uno de sus hijos, es que cuando el fragor de los cañones haya cesado el odio desaparezca de los corazones de vencidos y vencedores y entre ambos hermanos, renueven la epopeya gloriosa del más grande de los pueblos de la tierra.

E. del Portillo C.

Uyuni 4 de septiembre, 1936.

> "Para la teoría que quiere indentificar persona e individuo, el individuo no es sino la proyección del plan de la calidad sobre el de la cantidad, del hombre en general, al que nos referimos más antes'.
>
> "El individuo es un átomo social, sometido a las leyes abstractas de una mecánica racional, consagrado a una libertad formal y condenado a una igualdad ficticia. Nada más falso y más extraño a nuestra generación que este fantasma jurídico, soporte problemático de derechos ilusorios; que este ciudadano todopoderoso reducido a la esclavitud, que esta abstracción ambulante armada de un código inaplicable y de un irrisorio boletín de voto".— Alexandre Maro.

PROYECCIONES

"EL TRIUNFO NO ERA SU OBJETO, SU OBJETO ERA LA FE"

La Paz, 30 de Septiembre de 1936.

DIRECCION: Raúl Espejo Zapata.

SUMARIO

DE LA VIDA NACIONAL

1 — La moneda y el imperativo de la hora. Nivelación Presupuestaria.
2 — La herencia neuropática.
3 — Plan de labores agrícolas para las Escuelas Rurales.
4 — Estaño, por Julio García.

HISTORIA — ARTE — LETRAS

1 — La Etnografía del Chaco y los estudios del P. Giannecchini, por Humberto Vásquez M.
2 — Mecanismo y Expresión en el Arte, por Roger Hinks.

DE LA VIDA EN EL EXTRANJERO

1 — Apuntes sobre una Revolución, por Eduardo del Portillo.

Roger Hinks, inglés, es un joven historiador y crítico de arte, cuyas crónicas publicadas en el CRITERION cuentan entre el pequeño número de comentarios verdaderamente substanciales suscitados por el arte de nuestro tiempo.

La moneda y el imperativo de la hora.-Nivelación presupuestaria

En un artículo anterior al referirnos a los remedios capaces de normalizar las funciones de la moneda que como instrumento de cambio, como valorímetro de valores y cómo medio de formación y acumulación de capitales, constituye el eje alrededor del cual gira la economía de toda colectividad civilizada, apuntábamos como paso inicial la nivelación del presupuesto.

Acaso habría sido más racional ir directamente a la estabilización. Empero todo intento en ese sentido será estéril mientras el país no ajuste sus gastos a sus rentas. Ello equivale a decir que **Bolivia no tendrá moneda sana mientras no equilibre sus finanzas públicas.** Veamos porqué:

El análisis de las finanzas nacionales a partir del año 1900, revela los siguientes hechos:

1o) Durante los 30 años corridos desde 1900, sólo en 1901 y 1929 se votaron presupuestos con superávit. Caso excepcional, acaso único en Bolivia! Con ausencia de lógica y probidad funcionarias, los legisladores bolivianos se complacieron en dictar leyes presupuestarias con déficit; éste es entregaron al Poder Ejecutivo, para su cumplimiento, presupuestos en que los gastos ordenados eran superiores a los ingresos calculados. Esto que es inconcebible en las finanzas privadas y en las públicas de cualquier país evolucionado, ha constituído práctica inveterada, elevada al rango de institución política.

2o) Aquello en cuanto a la Ley presupuestaria. Respecto de la Liquidación Financiral, es decir del Balance de Ingresos y Egresos reales, las cifras insertas a continuación, hablan por sí:

Años	Déficit real Bs.	Superávit real Bs.
1900		723.310
1901	467.510	
1902	1.215.010	
1903	381.54	
1904		740.930
1905		321.070
1906		1.172.830
1907	627.720	
1908	5.292.470	
1909	4.031.360	
1910		2.316.930
1911		2.283.140
1912		4.606.350
1913		2.491.030
1914	1.309.870	
1915	1.964.430	
1916	2.463.280	
1917	2.817.780	
1918		816.670
1919	7.259.490	
1920	1.807.840	
1921	7.586.120	
1922	9.819.260	
1923	3.425.780	
1924		380.930
1925		3.331.290
1926	4.028.860	
1927		4.795.660
1928		3.516.320
1929	4.238.903	
1930	12.885.029	
1931	9.706.717	
1932	37.922.008	
1933	75.845.883	
1934	102.796.207	
1935	134.324.021	
	452.155.338	27.896.320

3o) Las cifras trascritas arrojan un saldo de déficits reales desde 1900, ascendente a Bs. 424.250.018, sin tomar en cuenta los Presupuestos Extraordinarios, que constituyen otro hábito vicioso de nuestras Finanzas. Cabe pues preguntarse ¿Con qué se ha pagado esos déficits? La respuesta fluye sin dificultad: Mientras el país ha mantenido su crédito exterior, los gobiernos han recurrido casi invariablemente a los empréstitos.

Es principalmente así, como la deuda pública ha aumentado en la escala abajo inserta, sin dejar huellas reales de su utilización.

Años	Valor en £
1910	1.233.785
1920	5.497.690
1930	14.274.675

(En 1930 Bolivia suspendió el servicio de su deuda exterior, luégo, sólo hasta este año pudo recurrir al empréstito).

Ahora bien, si los empréstitos exteriores se justifican, cuando con ellos se persigue la creación de bienes públicos, tales como vías de comunicación, edificios fiscales, casas para obreros y empleados, compra de semillas e instrumentos de labranza, adquisición de FF. CC. y otros medios de transporte, que en suma tiendan a incrementar la producción, a estimular la educación o a atender la defensa nacional, no tienen ningún justificativo, cuando se los invierte en cubrir déficits de gestiones desgraciadas. Y sólo se explica que a ellos se recurra por la debilidad de gobiernos, que al no lograr estabilidad en el poder, temen imponer nuevas contribuciones al país. Esta es la faz más vergonzosa de la política financiera de la Nación. Gobiernos improvisados por momentos y efímeros, y que no contaron con el asentimiento público, buscaron la estabilidad en el capital extranjero, contratado en condiciones judaicas y así, sólo así, pudieron mantenerse por encima del oprobio popular. Fué con esos capitales, dignos de utilizarse en mejorar las condiciones materiales e intelectuales de la masa, que se sostuvieron los pequeños tiranuelos que infestaron esta patria, fué así como se financiaron parlamentos dóciles, que sirvieron los intereses del caudillo ungido presidente y del aglutinado denominado partido político, antes que los intereses nacionales, abandonados a la atención de ciudadanos, en su mayoría inexpertos.

4o) Eso pasaba cuando el país contaba con el crédito extranjero. Mas cuando hubo de suspenderse el servicio de la deuda pública los gobiernos procedieron a inflar el circulante, imponiendo así al país, la más detestable de las contribuciones.

El impuesto directo o indirecto, por pesado que sea, se traduce en una contribución visible. El directo lo pagan los ricos, el indirecto los consumidores. Pero la inflación significa un impuesto forzoso a la economía de todos los habitantes, sin distinción de pobres ni de ricos. Es un impuesto al hambre, pues acarrea la elevación de precios en una proporción superior al aumento de sueldos y salarios. El reajuste de éstos jamás guarda relación con la desvalorización monetaria. Así por ejemplo, es de dominio público, que mientras la desvalorización de la moneda nacional se ha verificado en una proporción del 90 %, en ningún caso los salarios han aumentado proporcionalmente, siendo rara la instancia en que se hayan cuadruplicado. El caso de quienes derivan sus rentas de sueldos — la clase media en general—, es peor aún, pues éstos apenas han llegado a duplicarse, constituyendo una excepción el caso en que se han triplicado. Y ésto para no hablar de quienes perciben rentas fijas, pensiones, jubilaciones, montepíos, etc., que permanecen estables mientras su poder adquisitivo ha disminuído en un 80 % y más.

5o) La demostración de que los déficits que no pudieron cubrirse con empréstitos, se cubrieron con la maquinita emisora de billetes está en el aumento descomunal del medio circulante durante el último quinquenio.

En efecto, mientras en el período de 30 años el medio circulante había seguido la presente escala:

Años	Billetes y depósitos
1900	Bs. 7.790.877
1910	" 22.170.037
1920	" 42.033.875
1930	" 60.413.106

durante los últimos cinco años, dicho medio circulante ha sido inflado en esta proporción:

Años	Billetes y depósitos Bs.	Déficits reales Bs.
1931	37.855.155	9.706.717
1932	79.955.560	37.922.008
1933	107.739.138	75.845.883
1934	222.562.660	102.796.207
1935	377.705.029	142.158.229
1936	418.960.063	

Esto significa que mientras el medio circulante pasa a ser once veces mayor, los bienes que hay en cambio, se han destruído tanto como la población ha disminuído.

Obsérvese la estrecha relación entre los déficits presupuestarios y el aumento del circulante. Bien es cierto que ambos fenómenos son consecuencia de la guerra, pero no es menos cierto que los déficits reales han sido cubiertos con nuevas emisiones de billetes y seguirán sicmdo mientras el país no recobre su crédito exterior, o, a lo que debe propenderse, mientras no equilibre su presupuesto.

He ahí por qué pensamos que antes de ir a la estabilización monetaria — no a la revalorización —es preciso nivelar el presupuesto, esto es sanear las finanzas nacionales de modo que los gastos fiscales sean cubiertos con la contribución fiscal y no con nuevas emisiones de billetes.

Y cómo nivelar el presupuesto? Sólo hay dos medios que puestos en práctica en forma complementaria, pueden lograr tal finalidad. Ellos son: a) Impuestos Directos y b), Economía fiscal.

No es posible pensar en la imposición de contribuciones indirectas, pues hállase restringida la importación de artículos que no son de primera necesidad y prohibida la de productos suntuarios que, como automóviles, sedas, conservas, licores, etc., etc., constituyen los filones más ricos de imposición fiscal. Solo queda viable el impuesto directo que es el más difícil de aplicar por su magnitud y visibilidad, sobre tener pocos capitalistas y de acuerdo en un país como Bolivia, que guarda potencalidad.

En cuanto a la Economía Fiscal, ella constituye uno de los más intrincados problemas que tiene que confrontar el Gobierno, pues fuera de la enorme planta burocrática que sostiene, tiene que atender al servicio de la deuda pública, sobre cuya magnitud es preciso que reflexione el país. A tal efecto consignamos las cifras de la Deuda Pública:

(Pasa a la página 3a.)

> - "Que el hombre sea la SOLA REALIDAD TERRESTRE QUE NO PUEDA SER UNA MONEDA DE CAMBIO".
> —Thierry Maulnier.

Labores agrícolas para las escuelas rurales

El mejor aprovechamiento de la tierra en beneficio de los que la explotan

Es de todo punto de vista redundante insistir sobre la urgencia de impulsar nuestras actividades agrícolas. Pero será acertado orientarlas de acuerdo a las peculiaridades de cada región. Para conocerlas se han implantado y conviene difundir las "granjas de experimentación" a cargo de expertos, que concentrarán y sistematizarán sus observaciones. Esta labor se complementa con la de las "escuelas granjas" en las que la castellanización del niño campesino al tiempo que se lo alfabetiza, armoniza con el aprendizaje de nociones de agricultura que para ser provechosas deberán ser prácticas. El conocimiento de los productos adecuados a la zona en que vive y de los procedimientos más eficientes para su cultivo, concurrirá a desterrar los métodos rutinarios de nuestra producción agropecuaria y mejorará la calidad de aquellos refluyendo en bien de la colectividad. El mejor aprovechamiento de la tierra en beneficio de los que la cultivan, deberá ser el lema de nuestra política educacional agrícola.

Como un aporte a estos principios y finalidades que encauzan nuestra labor, hacemos conocer en esta oportunidad, un interesante estudio de los señores Eduardo Romecín y A. Méndez, ingenieros agrónomos, presentado en julio del corriente año a la consideración del Director de las Escuelas Rurales, y que por la forma científica y práctica a la vez, como analiza el problema y se propone resolverlo, estimamos es de positivo valor.

Dicen los señores Romecín y Méndez en la introducción a su estudio: "La importancia que reviste en el progreso futuro de la Nación, la creación de estas escuelas, nos ha inducido a elaborar un plan de distribución geográfica de nuestra producción que oriente el curso que nuestra agricultura debe seguir. Y nada más indicado que la escuela para dirigir a las jóvenes generaciones hacia el cultivo eficiente del campo, dentro de un plan coordinado que abarque las distintas zonas agrícolas del país. Es necesario crear el espíritu agrario e inducir nuestros brazos a las faenas del campo y es la escuela agraria la llamada a cumplir este papel".

Más adelante explican que "tanto los métodos de trabajo como los presupuestos han sido considerados con relación a nuestro medio, ya que el problema boliviano es típico y distinto al de otros países. Finalmente, piensan que las sumas invertidas en el equipamiento de las escuelas, serán bien pronto devueltas por los mismos planteles educacionales, puesto que se trata de capitales destinados a obras reproductivas.

Es evidente que esta labor de preparación es inaplazable a fin de que nuestras masas campesinas incultas obtengan resultados provechosos de sus esfuerzos, sepan defenderse de las adversidades naturales y se incorporen a la nacionalidad como factores de producción y consumo.

El trabajo analiza separadamente las faenas que corresponden en las escuelas de Zona Altiplánica, de Cabecera de Valle, de Valle y de Zonas Tropicales y Subtropicales. En este mismo orden lo daremos a conocer en sucesivas ediciones.

El programa de trabajos agrícolas que estima esta Oficina, deben incorporarse al plan de enseñanza rural, implica el conocimiento del medio agropecuario en que deba actuar la escuela, para que sus finalidades coincidan con las labores inherentes a la región, sirviendo de estímulo hacia un mejoramiento de las prácticas rutinarias. Solamente los problemas más simples debe enfocar la escuela, ya que tanto el personal de que está dotada como los elementos de que dispone le imposibilitan para abarcar un plan de experimentación agronómica — obra a cargo de los agrónomos regionales. La Escuela debe formar campesinos que puedan actuar en su medio con conocimiento de los adelantos que la ciencia agrícola ofrece, haciéndole percatarse de los mayores rendimientos que puede obtener con el empleo de mejores sistemas. La labor de la escuela no solamente se circunscribirá a los niños, sino que su demostración de mayores rendimientos con mejores cultivos, debe abarcar al ambiente general de la región, de modo que todos los agricultores vean los resultados.

Por estas consideraciones generales es que hemos clasificado las escuelas rurales en relación al medio agronómico, para "estandarizar" tanto el material como los trabajos de cada una de estas escuelas.

1o.— ZONA ALTIPLANICA.

1.— Lanares y Porcinos.—

Se estudiarán los problemas concernientes:

a) Al mejoramiento de la raza por medio de padrillos de pura sangre.— El rendimiento de lana del ganado del altiplano no sube de una libra de lana por oveja, que comparado con el promedio de otros países que asciende a 8 y 10 libras, resulta realmente ridículo; por lo tanto, se hace fundamental el aumento de los rendimientos con la introducción de razas (merino principalmente), ya que los padrillos representan el 50 o|o de las características de la cría. No debe olvidarse que un animal que rinda una libra de lana y otro que rinda 10 libras, requieren los mismos cuidados y su alimentación es igual.

1) Elementos de trabajo

Cada escuela debe estar dotada de una tropa de 50 ovejas ordinarias adquiridas en la vecindad (de 2 años) y de un padrillo de pura sangre, tipo merino.

2) Presupuesto:

50 ovejas criollas de 2 años	Bs. 500.00
1 padrillo merino de 2 años	" 150.00
Presupuesto lanares	Bs. 650.00

b) Explotación y control sanitario.—

Implica la demostración a los ganaderos de la región de las ventajas derivadas de una eficiente administración, cuidando la limpieza de establos, eliminación de la sarna y garrapata, control y tratamiento de enfermedades, limpia de animales y locales. Preparación y administración de alimentos de engorde. Trasquilas, anillado, marcas, pastoreo y cuidado de las pariciones.

3) Elementos de trabajo

Requiere la construcción de pequeños establos, blanqueados con estuco, con un patio empedrado y con inclinación para recoger y almacenar en la parte inferior los detritos que servirán de abonos en los cultivos. Una habitación especial destinada a las pariciones. Tijeras para trasquile, pinzas castradoras, marcas para el ganado. Garrafones conjuntos a suministrar. Proyectando la construcción de un pequeño baño para la salubridad del ganado lanar.

2) Presupuesto que incluye.

1 castrador sin sangre, 6 tijeras para trasquile, 1 tambor sarnífugo, 1 tambor garrapaticida, 1 señalador para ganado, 100 marcas para ganado, 100 cápsulas lombricidas, 5 latas desinfectantes, 1 estuche de veterinaria. Total Bs. 649.

2.— Mejoramiento de pastos.

Relacionado con el problema ganadero se encuentra el de la alimentación del ganado, para lo cual la escuela rural colaborará a la ganadería local en la obtención de un pasto permanente que abastezca durante la época de invierno. Es necesario que la escuela tenga todo el año pasto para su ganado y vean los vecinos la importancia de los pastos artificiales. Se sembrará principalmente alfalfa y Melitotus Alba, Dactilus glomerata, también ha probado bien en el altiplano.

a) Presupuesto que incluye:

1 quintal de semilla de alfalfa, 10 kilos dactilus glomerata, 10 kilos Melitotus alba. Total Bs. 315.

3.— Cultivos agronómicos.

La escuela deberá tener pequeñas parcelas dedicadas al cultivo de los productos comunes a la región, con el fin de enseñar a los alumnos y vecinos los beneficios de una eficiente preparación de la tierra, — arada, rastreada, desterronada, sembrada. Empleo de semilla seleccionada. Importancia en los rendimientos con las prácticas de deshierbes, aporques y carpidas. Selección y clasificación de las cosechas. Control de los insectos y enfermedades. Entre los productos a cultivar estarían la papa, quinua, cebada, trigo, habas, linos. Es necesario incrementar el cultivo de estos últimos. Muy conveniente resulta el cultivo del Tarqui (Lupino) como abono verde, introduciendo la práctica de la rotación recomendada en toda agricultura moderna. Ya q' las tierras del altiplano son pobres en materia orgánica es necesario la aplicación abundante de abonos orgánicos como el guano de los corrales en forma continua y a todos los cultivos pues en el altiplano sólo se abona la papa y en pequeñas cantidades. Esto unido a una rotación con tarqui como abono verde, aumentaría considerablemente los rendimientos.

a) Elementos de trabajo.

La escuela debe estar dotada de arados, rastras, sembradoras, desterronadoras, que puedan ser tiradas por bueyes ya que es urgente demostrar a los agricultores que aún con la misma fuerza de tracción con que cuentan ellos se puede hacer una eficiente roturación de la tierra con el empleo de máquinas modernas que elevan los rendimientos. Es necesario convencer — por la demostración, lo inadecuado de los arcaicos sistemas que actualmente se utilizan y educar a los jóvenes agricultores al empleo de estos nuevos elementos. Para la iniciación de las primeras siembras se obtendrá la mejor semilla posible en canconejos, patos y palomas, así cotidades naturalmente en relación a la extensión de tierra disponible.

(Pasa a la pág. 7)

"No son los sistemas los más complejos y los más refinados que se revelan los más fecundos; no son las obras de arte lujuriosas las más ricas; no son las ideas infinitamente matizadas y sutiles que cambian la faz de la tierra. Como lo decía con ligera exageración, Péguy, una sola idea basta, con tal que se sepa apoderarse de ella".— Alexandre Marc.

"LA PERSONA HUMANA, ese es nuestro punto de Arquímides. Toda la fuerza de nuestra actitud depende, de manera directa, de nuestra visión de lo humano. Es en función del hombre, integralmente concebido, que avaluamos todo. Y no nos cansaremos jamás de volver sobre el hombre para encontrar lo real". — Alexandre Marc.

PORTILLO & Cº. S. EN C.

LOAYZA No. 51. — TELEF. 707.

GRAN STOCK DE CASIMIRES DE LA AFAMADA MARCA "BARTRUM & HARVEY"
LICORES DE PRIMERA CALIDAD: WHISKY "JONNIE WALKER"; OLD TOM GIN "GILBEY'S"
ANIS DEL MONO "BOSCH"; JEREZ "GONZALEZ & BYASS"; VINOS "STEINWEIN" PINO
"GRAN VINO" DE LA VIÑA "SAN JOSE" DE ISMAEL TOCORNAL, CHILE.—

- LA HERENCIA NEUROPATICA -

Hemos visto ya, al comienzo de esta serie de artículos, en uno titulado "Algo de Eugénica" que el Prof. Pende reducía a seis los grupos de terrenos morbosos hereditarios, es decir de aquellos casos en que se transmite por herencia el terreno morboso o sea la idiosincracia; en algunos casos se le llama también el temperamento. De todas estas predisposiciones mórbidas hereditarias, la más importante desde el punto de vista social es la herencia neuropática, es decir aquella que se refiere a la transmisión de la predisposición a la "locura" pasando por sus múltiples manifestaciones desde la simple instabilidad nerviosa. El término "locura" es un término vulgar que engloba todas las perturbaciones de la mente. En Psiquitría este término no tiene significado; pero como nuestro fin es la vulgarización hemos de conservarlo con su acepción corriente.

Siguiendo la influencia de algunos filósofos, en especial Descartes, ha habido y aun hay tendencia a considerar los fenómenos psíquicos como independientes de todo cuanto se relaciona con las manifestaciones orgánicas de la vida. Esta doctrina dualista ha tenido una gran influencia en la manera de considerar los fenómenos psíquicos durante los últimos tiempos y quizá en todo tiempo. Desde el punto de vista médico y social la influencia ha sido perniciosa porque considerando el alma y el cuerpo como dos entidades aparte, todo lo que se relacionaba con el alma se estudiaba con un carácter metafísico y sólo el cuerpo merecía atención experimental, siendo de esta manera estudiadas sus manifestaciones y trastornos y sujetos finalmente a leyes científicas.

El atraso de la Psicología aun se mantiene; esta ciencia espera su Lavoisier o su Claude Bernard que inicie sobre sólidas y seguras bases su estudio experimental. Podemos desde luego afirmar con una autoridad en la materia que "los acontecimientos psicológicos son tan reales como los físico-químicos". Esto nos permite sostener que una educación mental es indispensable para lograr disciplina mental, dentro de las aptitudes inherentes a cada individuo, naturalmente, puesto que esta educación mental debe estar relaconada con las capacidades orgánicas; la higiene mental es una parte de la higiene general. Es casi supérfluo insistir sobre la importancia de la disciplina mental: es el eje de la personalidad, del equilibrio moral, de la preparación intelectual; sin embargo ha permanecido en un abandono lamentable. Nos referimos a la disciplina mental como factor integrante de la educación general. Quizás a esto se debe el que "los tres cuartos de nuestros males provienen de la mente". (A. France).

En el terreno social la influencia nefasta de la doctrina dualista hizo considerar a los "locos" como a seres de quienes no había que ocuparse, salvo para aislarlos. Con Pinel y Esquirol se comenzó a considerarlos como enfermos, por lo tanto dignos de un tratamiento médico y de atención humanitaria.

El desarrollo de la Psiquiatría ha permitido com probar que la cantidad de individuos desequilibrados o enfermos de las funciones mentales es tan grande si no mayor que el de cualesquiera otra de las funciones orgánicas, y es preciso que la alteración tome un carácter agudo o sea realmente manifiesto para que se descubra a los demás: pero el número de locos frustrados o larvados es enorme y nadie se tomaría seguramente la molestia de encerrarlos a todos, puesto que, hasta cierto grado, no son peligrosos ni ofensivos, sin embargo ellos mismos no se toman la molestia de consultar con un especialista como lo harían si los trastornos fueran de algún otro órgano de la economía, casi todos recurren al suicidio o los vicios.

La cuestión de la herencia neuropática es bastante compleja desde el punto de vista social y, aun en los países de gran cultura encontrará su solución al cabo de mucho tiempo. Es lógico, puesto que, como hemos indicado al comienzo, la Psicología aun está en pañales lo mismo que el estudio experimental de la herencia biológica. La Psiquiatría o ciencia que se ocupa de las enfermedades mentales contribuye con un valioso aporte, tal por ejemplo los estudios de psicanálisis que han dado mucha luz sobre el subsconciente y la vida mental de la primera infancia.

En la salud mental como en la salud en general se observa un estado de equilibrio constante mantenido por el funcionamiento normal de los órganos, y es la ruptura del equilibrio lo que ocasiona la enfermedad.

Dentro de este estado de equilibrio la salud perfecta quizás no es sino una de tantas ilusiones, pero desde el momento en que el desequilibrio puede tener consecuencias sobre la descendencia, es una cuestión que demanda atención social. Debemos sentar como principio eugénico que: "Ningún ser humano tiene derecho a procrear hijos destinados a la desdicha".

La Eugénica entre sus muchas preocupaciones tiene ésta de la herencia neuropática; pero su traducción en hechos tropieza con grandes dificultades. La cuestión de la esterilización de los anormales y delincuentes peligrosos se halla en experimentación, mientras tanto debemos optar por una educación mental apropiada

Dr. L.F. Piérola Machicado

LABORES AGRICOLAS...

(De la pág. 2)

b) Presupuesto que comprende.

5 yuntas de bueyes — 5 arados de una mancera livianos — 1 rastra de púas de dos cuerpos — 1 cultivadora Planet — 1 cosechadora de papas — 1 sembradora de granos pequeña — 1 trilladora de granos. 1. — clasificadora de papas. — 1 desterronadora. Total; Bs. 4.980.—

4.— Cultivos hortícolas.—

El cultivo de hortalizas representa en la escuela una de las faenas más interesantes e instructivas para el alumno, como un elemento básico para mejorar la alimentación de nuestras masas campesinas, cuya alimentación es sumamente deficiente. La escuela debe inducir a los agricultores al mayor consumo de alimentos ricos en vitaminas. En horticultura, se enseña a preparar la tierra con la pala, azadón y rastrillo. Se enseña a sembrar en asiento y almácigo. Se enseña a preparar las camas calientes y frías, a efectuar trasplantes cultivar regar y conocer las distintas semillas de hortalizas. Es una de las ocupaciones más sencillas e instructivas con lo cual generalmente se comienza la educación agrícola.

a) Elementos de trabajo.

Será necesario dotar a cada alumno de una parcela de tierra de 3.50 a 5 metros cuadrados, incluyendo no solamente la parcela de trabajo, sino los pequeños caminos alrededor de ellas, que servirán para transitar o construir los canales de riego. Se le dotará de un equipo de jardinería con los útiles más indispensables. Será interesante el comercializar su producción para estimular su interés económico y la competencia entre los alumnos. Las semillas a emplear serán aquellas adaptables a las condiciones de clima, principalmente para el altiplano: coe bolla, repollo, lechuga, coliflor, rábano, beterraga.

b) Presupuesto que considera

3 equipos Planet, Jr. — 6 rastrillos — 6 palas de varias formas para horticultura — 2 escardillos lengueta — 3 azadones — 1 cuchara francesa — 1 plantador curvo — 2 tridentes de 12 centímetros — 6 picos desterronadores — 200 paquetes de semillas de hortalizas — 1 pulverizador para control de enfermedades. Total: Bs. 1.791.—

5.— Avicultura.—

La falta de conocimientos que existe entre nuestros agricultores respecto de esta importante industria hace que se la considere en un plano de inferioridad ,la que sin embargo en otros países representa un capítulo importante de la agricultura. Es necesario enseñar la construcción de gallineros modernos y su limpieza. Conocimiento de razas, calificación de animales y selección de gallos. Castración, engorda, matanza y preparación para el mercado. Preparación de alimentos y alimentación. Control de postura, recolección y empaque de huevos. Control de enfermedades, plagas y sus cuidados. Incubación natural y artificial. Contabilidad avícola.

a) Elementos de trabajo.

Los alumnos deberán construir un gallinero modelo, bajo los planos que puede suministrar esta Oficina. Dotarse de un equipo de incubación con todos sus implementos.

b) Presupuesto que contempla

4 tríos de las razas Leghron, Plymouth Rock, Rhode Island y Catalana de Prat, — 20 gallinas del país para postura y cruza — 1 incubadora de 150 huevos con criadora — 2 cálones para conducción de huevos — 1 higrómetro para incubadora, comederos, bebedores, moledoras, anillos Baudete vacunas, etc., suma Bs. 2.105.—

Sumario de zona altiplánica. —

Se ha considerado en este proyecto lo más indispensable para la escuela de esta zona dotándola de los elementos que puedan servir a la comunidad para hacer una obra eficiente. Tanto el material como el plan de actividades pueden ampliarse con el crecimiento de la escuela. Sólo se ha considerado el elemento necesario para una escuela de 50 alumnos. Será necesario también considerar la crianza de mo la crianza de la alpaca y vicuña, pero estos gastos no se han considerado.

1.— Presupuesto de agricultura para una escuela altiplánica.—

a.— ganado lanar	Bs. 650.00
b.— ganado porcino	" 350.00
c.— explotación ganadera	" 649.00
d.— mejoramiento de pastos	" 315.00
e.— cultivos agronómicos	" 4.980.00
f.— cultivos hortícolas	" 1.791.00
g.— avicultura	" 2.105.00
h.— edificios, semillas, varios	" 4.160.00
Total	Bs. 15.000.00

No más sufrimientos al estrenar un par de calzados nuevos. — Al comprarlos en cualquier almacén, envíelos a la sección especial de MURILLO Hnos. — Comercio 311.
Allí se los repararán y quedarán a sus pies tal como si fueran usados.
AHORRE LAS MOLESTIAS
No había como el calzado viejo para los que estrenaban. Ahora no hay como el calzado nuevo preparado y listo para usarlo.
En MURILLO Bros. D. S. Co.

Estaño

—2—

El aprovechamiento de las energías naturales por medio del trabajo es lo que se llama Economía Humana.

El hombre desde que nace tiene necesidades q' busca satisfacerlas por medio de los bienes y riquezas. Luego, riqueza es todo bien que tiende a satisfacer una necesidad.

Existen bienes libres, tales como la luz, el calor del sol, el aire libre, el agua corriente (no industrializada), etc.

Los otros bienes, susceptibles del derecho de propiedad, están regidos por los Derechos y las Legislaciones de los Estados.

En las economías primitivas, los bienes o riquezas eran limitadas como las necesidades mismas. Con el avance de la Civilización, la multiplicidad de necesidades ha ido creciendo, aprovechándose hoy día cuanto existe en la tierra. Las herramientas y armas primitivas han sido perfeccionadas con el descubrimiento y la utilización de los metales. Estos se encuentran en el seno de la tierra en estado natural que el hombre aprovecha por medio del trabajo.

El trabajo mismo, que al principio era igual para todos, ha evolucionado desde la pesca y pastoreo hasta las grandes industrias de hoy, dando lugar, de la economía simple y sencilla, a la enorme ciencia de Economías Nacionales que forman la Economía Mundial.

Las industrias requieren materias primas, esto da lugar a países industrializados y países productores de materias primas. Sin embargo éstas precisan cierta elaboración, o sea las industrias de materias primas.

La mayor o menor abundancia de bienes elaborables es lo que determina la riqueza de las naciones.

Bolivia, situada en el corazón de la América del Sud, tiene las riquezas de los tres reinos.

En el reino mineral, oro, plata, platino, cobre, plomo, etc., siendo su mayor fuente de riqueza el estaño, que da origen al estudio que se ensaya en forma de divulgación, tomado desde su estado natural, hasta su empleo en las industrias, juntamente con su aspecto de riqueza nacional comparada con la mundial.

Así, para sucesivos artículos, se ha de tratar: Propiedades químicas. Producción y métodos extractivos comparados de Bolivia y otros países productores. Stock o sea la oferta en los mercados mundiales. Consumo o demanda. Uso en las industrias y producción fabril. Cotizaciones de mineral. Precios de metal en Londres y Nueva York.

La segunda etapa comprenderá: Política Económica Mundial del Estaño. Creación del Pool. Política económica nacional del estaño. Consecuencias y conclusión.

Para cerrar esta introducción, citaré a Dn. Carlos Diez de Medina, en el "Estaño en Oriente":

"Convencido de que el porvenir inmediato de mi país reside principalmente en la industria minera del estaño, ya que no será posible desarrollar sus demás riquezas naturales, mientras no se construyan nuevas líneas férreas que unan el altiplano boliviano con los bosques y praderas del oriente..."

Julio García Vargas.

Mecanismo y expresión en...

(De la vuelta)

Es por cierto tan desacertado querer negar la influencia del aparato fotográfico en las artes visuales, como querer negar la inevitabilidad de nuevos materiales y nuevos procedimientos técnicos en la arquitectura; y sin embargo, muchos críticos que demuestran una perfecta comprensión de los problemas de la arquitectura moderna continúan, en el dominio de la pintura, manteniendo una estética que ignora enteramente el verdadero problema que se plantea ante las artes figurativas en nuestro mundo.

El arte moderno es esencialmente un asunto de dirección, no de trabajo manual. Al igual que el arquitecto utiliza los materiales fabricados de antemano, el fotógrafo acepta el mundo visible, como un don gratuito, y se empeña en convertir la obra mecánica del hombre, espiritualmente expresiva. Este problema es el problema central del mundo mecanizado y puede resolvérselo solamente trabajando y luchando, como el arquitecto y el fotógrafo, no evadiéndose de él, a la manera de los surrealistas y otros esquizófrenos.

(De "Le Flois")
ROGER HINCKS.

6. - "Nos es preciso tomar tierra, buscar contacto con el mundo, y rehabilitar los factores reales, diríamos carnales, q' el pensamiento racionalista tiende a descuidar radicalmente. El individuo no es jamás un átomo intercambiable, sin contenido tangible, aislado en un espacio teórico. Está enlazado a sus semejantes por un conjunto de acciones y de reacciones sin las cuales no existiría. Pertenece a un país cuya lengua habla y del que asimila más o menos concientemente la tradición espiritual. La pequeña patria, la región lo envuelve, modela su sensibilidad, forma sus gustos, facilita su desarrollo normal. Ejerce un oficio que determina su manera de ser, sus reflejos, su actitud social. Pertenece a una familia por lazos de hábito y sobretodo de herencia. ES EN FIN TAL COMO LAS CIRCUNSTANCIAS DE SU VIDA LO HAN HECHO". —
—Alexandre Marc.

Webster & Asthon

Representantes é Impulsores de Industrias Nacionales

La Paz-Oruro-Cochabamba

Cables y Telegramas "Activos"

OBRA DOCUMENTAL DE SIGNIFICACION AMERICANISTA

Hemos recibido el aporte de D. Aquiles Vergara Vicuña, a las relaciones boliviano-chilenas. Radicado entre nosotros desde largo tiempo, vino dispuesto a ofrendar al país sus conocimientos, su hombría, su lealtad. Personero auténtico de los que en Chile tienen sincero afecto o interés por las cosas de nuestra tierra, nos demuestra con su estudio "Bolivia y Chile", que no fué un mero afán de aventura, que lo impulsó a enrolarse en las filas del Ejército Boliviano. Comprensivo del destino solidario de estos pueblos, ha venido a tender lazos firmes que preparen el terreno a una estrecha e inteligente cooperación. Y advierte que para que tal vinculación sea una sólida y perdurable realidad, la soberanía de Bolivia debe ejercitarse ampliamente sin las limitaciones que adversidades históricas originaron. No sólo como una reparación al proceso violento de las relaciones interamericanas, pero como un reconocimiento del derecho sagrado que asiste a los pueblos a gobernarse con entera independencia.

Enfocar así la nueva etapa de la aproximación espiritual y económica de ambas naciones, eliminando todo vestigio de odio, rencor o fricciones derivadas de un pasado condenable, parécenos propio de un temperamento eminentemente americanista. Así entendemos la obra del señor Vergara, que rubrica brillantemente su conducta militar. Vino a Bolivia con el honrado y leal propósito de servir una causa americana. Al poner su espada en defensa de lo que estimó legítimos derechos, quizo como chileno, probar que en su patria no faltaban quienes deseasen reparar graves daños nacidos de horas obscuras para la cordialidad del continente. Y al proseguir con la pluma su esfuerzo justciero, lleva al convencimient de los bolivianos la seguridad de que no tardarán los días en que Chile y Bolivia sean una fuerza moral en indo-américa por la forma inteligente y fraterna cómo resuelven sus pleitos y construyen su solidaridad. Nuestros anhelos al reconocer en el señor Vergara al chileno de razón, de espíritu vigilante y noblemente intencionado, van hacia la República hermana del Perú, deseosos de que las voces americanistas que allí luchan, adquieran el predominio que como nos lo asegura Vergara Vicuña, ya han alcanzado en Chile. De su acción mancomunada depende el éxito de los principios y sentimientos americanistas que mueven a estos países.

—2—

"Total": Revista de Información

—2—

«El próximo sábado saldrá a la circulación una amena y novedosa revista: "TOTAL", a cargo de un grupo entusiasta de juventud, que se propone por su esfuerzo llenar un vacío muy sentido en nuestros medios de información. Matizada con comentarios ligeros y chispeantes, la revista según sabemos, se inspira en la distribución y carácter de "HOY", semanario chileno, aunque sin tendencia alguna, sirviendo de vehículo a todas las ideas, las aspiraciones e inquietudes. No dudamos que "TOTAL", por su finalidad como por el selecto núcleo de escritores que componen su redacción, alcanzará el mejor éxito. Exito que supondrá de parte de ellos perseverancia, y por parte el público, estímulo a estos empeños, que nacen de un afán de culturización. Deseamos que logre captar el total interés del público, sacándolo de su habitual indiferencia por esta clase de publicaciones.

La moneda y el imperativo de la hora.-Nivelación presupuestaria

(De la 1a. pág.)

Deuda consolidada con intereses a 1936 . .	£	16.813.266
Deuda de guerra, consolidada a corto plazo.	"	3.600.000
Total deuda exterior	£	20.413.266
Que convertida a Bs. 50 por £ representa . .	Bs.	1.020.633.300
Mas deuda Banco Central, (Bonos Fiscales)	"	388.726.973
Otras deudas fiscales al Banco Central . . .	"	2.500.000
Gran total de la deuda pública a Bs. 50 £ . .	Bs.	1.411.860.273

(Si bien la deuda consolidada no se sirve por el momento, las deudas de guerra, contratadas a corto plazo y la del Banco Central, deben servirse y ésta constituye la principal fuente de erogaciones fiscales).

«Respecto de los puestos públicos, sin duda que podrían cancelarse muchos, mas no debe perderse de vista que el Estado no puede arrojar a la vía pública a un sinnúmero de elementos excombatientes y no excombatientes, que han sacrificado su salud, su felicidad y hasta su carrera, muchos de ellos, en aras de la patria y que hoy reclaman sus derechos.

Se este somero exámen se deduce que solo hay un camino para la nivelación del presupuesto, hecho que constituye el más trascendente de los imperativos de la hora, y es que todos los bolivianos hagan profesión de fé y cooperen al Estado en la difícil tarea que tiene que resolver. Es preciso consumir el menor número y cantidad posible de productos importados y producir el mayor volumen de materias primas exportables. Es preciso que las clases ricas, realicen el mayor sacrificio soportable y se apresuren a cumplir con el deber que le señala la colectividad, cual es el de pagar las contribuciones a que estan obligados y a las que se les obligará. Es preciso que todos los que puedan trabajar independientemente lo hagan, aliviando al Estado la carga que le representan. Es preciso que quienes son merecedores a recompensas de parte del Estado, aplacen sus justas pretensiones, hasta q' el país venza esta hora trágica. Esto de parte del pueblo.

El Gobierno por su parte, debe imponer los mayores impuestos posibles y hacerlos cumplir. Pero también debe detener la desenfrenada carrera de los despilfarros, poner punto final a la cuenta de las dádivas y los favores, barrer con energía a los zánganos del presupuesto y castigar con la mayor severidad que esté a su alcance, los peculados y las "combinaciones" de sus funcionarios.

El país está notificado de que debe prepararse a sobrellevar mayores sacrificios. El cumplirá su deber, pero a trueque de que sus sacrificios no sean defraudados y de que sus aportes pecuniarios no vayan a enriquecer a unos cuantos privilegiados, ni sirvan para derrocharlos en misiones y otras extravagancias que no responden al momento.

NOTA: Los datos anteriores han sido proporcionados por la Sección Estadística del Ministerio de Hacienda y por el Profesor Franklin Antezana Paz.

Tomá: Guillermo Elio.

LIBRERIA - PAPELERIA E IMPRENTA

"LA UNIVERSITARIA"

OMERCIO 129 - 133

Casa especializada en Textos Escolares para todos los cursos inferiores.

Impresión de Libros rayados. Confección de Blocks en papeles rayados y lisos.

Esmero en las remesas al interior de los pedidos tanto por encomienda postal como por Ferrocarril.

"ASTORIA"

Pastelería - Salón de Té y Bar

AVENIDA 16 DE JULIO Nos. 208-214

ELEGANCIA - CONFORT - SERVICIO ESMERADO

Mecanismo y expresión en el arte

El arte moderno es esencialmente un asunto de dirección, no de trabajo manual

Por Roger Hinks

«Roger Hinks, inglés, es un joven historiador y crítico de arte, cuyas crónicas publicadas en el "Criterion" cuentan entre el pequeño número de comentarios verdaderamente substanciales sus citados, por el arte de nuestro tiempo.»

La influencia de la fotografía sobre la pintura es difícil de definir, pues ella se ha realizado de manera indirecta y muy a menudo negativa. Pero es tan importante, y llega tanto más lejos de lo que se supone generalmente, que es tiempo oportuno de estudiarla de manera seria. Estas notas preliminares no pretenden sino indicar las líneas generales de semejante investigación.

La relación del artista con lo que se llama la "naturaleza" ha ocupado la atención de los filósofos desde épocas lejanas: pero tanto tiempo como el ojo y la mano del hombre fueron los solos instrumentos de este estudio, no se podía esperar un punto de vista verdaderamente destacado y aprovechable para la crítica. La consecuencia de ello fué que en toda época encontramos anécdotas sobre el poder del artista para crear la ilusión de la realidad: los racimos de uvas pintados que atraen los pájaros, el caballo pintado que hace relinchar los caballos vivos, son episodios familiares en las cándidas leyendas de los críticos antiguos; y cuando se trata de las reacciones de los seres humanos, encontramos a Boccacio calificando la pintura de Giotto, altamente abstracta sin embargo, de "sorprendentemente verdadera en la representación de la vida". Eso, lo sabemos todos: mas, lo que recordamos menos bien, es que nuestros propios juicios sobre el "parecido" de las fotografías y nuestras propias observaciones a propósito de ciertas obras de arte naturalistas de las que se dice que son demasiado "fotográficas", resultan igualmente cándidos y menos excusables. Pues la verdadera lección de lo objetivo es, no que la fotografía pueda reproducir efectos de textura y de detalle demasiado finos para que la mano pueda imitarlos (aunque ésto, bien entendido, sea perfectamente verdadero), sino que la fotografía, al igual que la pintura, no es sino una trascripción convencional del universo visible y no una reproducción absolutamente objetiva de la realidad. El hecho es que nada se parece a la vida, y que toda tentativa de proyectar sobre una superficie plana e inmóvil el mundo que contemplamos con nuestra visión estereoscópica y moviendo nuestro cuerpo en el espacio, deberá permanecer siempre arbitraria y convencional.

Una vez admitido eso, no se sigue sin embargo que la pintura y la fotografía puedan ser situadas sobre el mismo plan. La diferencia entre ellas no es accidental y provisoria, pero intrínseca y permanente; y es sobre este punto que el problema real de la influencia de la fotografía sobre la pintura comienza a imponerse a nuestra atención. En primer lugar tenemos que preguntarnos si la visión fotográfica no ha sido posible antes de la invención de la fotografía, si tal bosquejo de Dürer, tales accesorios de naturaleza muerta en los retratos de Holbein no son vistos con el ojo fotográfico y no difieren de las fotografías reales que por las insuficiencias inherentes a la técnica manual del artista y a los materiales que está obligado a emplear. Mientras, más los examinamos, resulta más evidente que estos prodigios son todavía prodigios humanos y que el abismo que los separa de las reproducciones mecánicas del objetivo permanece infranqueable. El ojo humano es analítico: se desliza sobre la superficie de lo que contempla, mirando una cosa y después otra. La mano le sigue agregando una línea a otra línea, a una pincelada otra pincelada, hasta que toda la región propuesta sea explorada y el pedazo de papel o de tela enteramente recubierto de esas líneas o de esas pinceladas. Durante este trabajo el ojo y la mano escogen por razones diversas, tratar tal parte de la obra antes que tal otra, y a menudo, esa elección con las razones que la han inspirado, puede ser reconstruído por la imaginación del que contempla la obra acabada. Así el tiempo y la sucesión entran en el cálculo, y el proceso mental que se desarrolla en nuestro espíritu reproduce en cierta medida el que se ha desarrollado en el espíritu del artista, creador de la obra.

En lo que concierne la fotografía, el proceso es enteramente diferente. El objetivo recibe y deposita sobre la placa simultaneamente todas las partes del objeto, y nuestra contemplación exploradora de la obra acabada no corresponde a una exploración análoga en el acto de creación. Así, el elemento tiempo está absolutamente excluído de la fotografía, no porque la instantánea es posible, pero porque durante los momentos de formación todas las partes reproducidas se ha formado simultáneamente y no hay movimiento interno entre sus partes.

Esta exclusión del tiempo del mundo fotográfico se manifiesta de dos maneras diferentes pero complementarias en la instantánea y en la imagen obtenida por exposición prolongada de la placa. En el primer caso, vemos por primera vez la reproducción de movimientos que escapan a nuestra visión ordinaria: el movimiento de las piernas de un caballo, por ejemplo, o el de los materiales desplazados por la explosión de un obús. En el segundo caso, apercibimos como inmóvil lo que aparece al ojo como moviente, por ejemplo las cintas de luz producidas por los focos de los automóviles en una fotografía tomada de noche en una calle. Nuestra experiencia visual del mundo se ha ensanchado así más allá de las posibilidades de una percepción orgánica directa: y ésto no ha dejado de influenciar nuestra actitud delante de la realidad.

Esta nueva actitud ante la percepción visual es reconocible en todo el arte vivo y susceptible de desenvolvimiento de estos últimos cien años. Los impresionistas han buscado alcanzar la visión total y simultánea del objetivo. Los futuristas se han esforzado por introducir en sus cuadros, efectos de sucesión cinemática. Los cubistas han querido aprovechar las ventajas que procura la posibilidad de considerar las cosas desde un punto de vista cambiante en un mundo neoeuclediano. El resultado de su fracaso ha sido el renunciamiento al mundo

(Pasa al frente)

«El bolero de Ravel es interpretado en los escenarios americanos en una danza que ha dado en llamarse el Ravelero, y en uno de cuyos originales pasos se ve a Ramón y Rosita, aplaudidos danzarines y el primero de los cuales es creador de muchas danzas en boga.

La etnografía del Chaco y los estudios del Padre Giannecchini

III

Gran parte de los estudios etnográficos del P. Giannechini que se guardan en Florencia, corresponden a respuestas a un cuestionario que sobre la materia le remitieron sus superiores desde Europa. Tiene detalles muy interesantes: como quiera que se refiere a un programa general para las misiones, en el cual se pregunta por la calidad de la población, gobierno, etc. del país, tiene que hablar de la constitución étnica de nuestra república en sentido general. Recuerda q' antiguamente los párrocos al calificar la raza de los sacramentados, ponían a los blancos como "españoles", motivando que el Concilio Provincial Platense de 1889, estableciera los calificativos de blancos, mestizos e indios. Agrega que el manejo de la cosa pública ha quedado siempre en manos de la raza chola, o de aquellos que "por sus méritos patrióticos, revolucionarios o económicos, superan a sus connacionales".

Se refiere a la gran nación guaraní, que abarcaba la América "de mar a mar", según los antiguos cronistas de la colonia: del río de Solís al Marañón y aun hay quienes afirman que llegaba al mar Caribe. Del idioma guaraní háse desprendido el chiriguano, pueblo o tribu que considera como el último resto por civilizarse de esa gran nación bárbara.

Habla de las condiciones y aptitudes según las han pintado los autores jesuíticos de pasadas centurias, para concluir que poco se han modificado substancialmente. Dice q' antes de la pubertad, tanto hombres como mujeres, son de extraordinaria habilidad para las artes y oficios y de una gran memoria y vivaz inteligencia; pero que pasada esa edad, se vuelven perezosos, estúpidos y llenos de vicios, siguiendo el ejemplo que les dan sus mayores. La evangelización de estas tribus los ha convertido en más trabajadores y ordenados en sus costumbres, pero parece que la transformación no es fundamental, sino impuesta por la disciplina misionaria.

Los chiriguanos son agricultores más que otra cosa, pero, pasan la mayor parte del tiempo bailando, bebiendo, conversando y jugando, mientras que la mujer soporta todo el peso brutal de los trabajos, tanto del campo, como en la fabricación de tejidos, preparación de los alimentos y bebidas y demás cuidados familiares; incluso el mismo día del parto tiene que trabajar, pues tal condición le está impuesta por una tradición inconmovible.

Algo notable es el espíritu de hospitalidad que tienen. El chiriguano viaja con sus flechas, sin preocuparse de alimentos, pues sabe que allí donde llegue, aunque sea en lo de extraños, será recibido bien y tendrá generosa hospitalidad. Si son de la misma tribu, el recién llegado al ser presentado al Grande, éste lo saluda como a "sobrino", el cual contesta dándole el tratamiento de "tío". Si son Tobas o Nottenas, entonces el trato es de "amigo", simplemente, pero no por eso menos cariñoso. Una falta, por más leve que sea a este protocolo indígena, motiva una reacción inmediata del viajero quien así lo manifiesta y se marcha inmediatamente; ello equivale a una declaración de guerra; de allí se origina ya una enemistad entre familias o entre tribus, causas éstas que a más de muchas otras y más graves, provocan la decadencia de estos aborígenes.

Las relaciones familiares y las costumbres relativas a la vida sexual son de una licencia que raya en los límites de la promiscuidad. Es notable el caso de que se busque una mujer por interés de una hermana o hija aún impúber, la cual pasa a ser una de sus mujeres, en cuanto su edad lo permite. Debido a su espíritu perezoso y la falta de conciencia familiar, el aborto es practicado en muy alta escala.

Así como el hombre debe someterse a cierto rito al pasar a la calidad de varón hecho y derecho, también la mujer no escapa a esta costumbre tradicional de la tribu. En la adolescencia, la madre, tías y abuelas, "le repiten hasta el fastidio que es mujer y que es nacida para el placer del hombre, para servirlo, para vivir bajo su dependencia y darle hijos". En cuanto debe entrar en la pubertad, se convierte en una especie de TABU: algo muy sagrado o muy asqueroso. Recostada en una hamaca, pasa cuatro días de ayuno, hilando y sin tener relación con nadie, fuera de su madre o de la que hace las veces de tal. Pasada esta prueba, pasa ya a la categoría de CUÑA, mujer y no chicuela, y como tal toma parte en fiestas, etc., etc., y se le permiten los coqueteríos propios del sexo.

La mujer era considerada como cosa y no persona, y su matrimonio era asunto de sus padres sin ninguna consulta a ella. El pretendiente pedía a un amigo haga la petición, previo pago de tabaco; después de ser rechazado ásperamente varias noches — ya que a deshoras se trataban estos asuntos, — al fin de lamentaciones sin cuento de parte de los padres, — el intermediario indicaba el feliz resultado de su misión al novio, quien inmediatamente era admitido en el lecho de la pretendida, quiera ésta o no. Estas eran antiguas costumbres, y la unión así contraída era casi indisoluble; posteriormente se simplificó con la presencia del novio en la casa paterna portando un haz de leña; si la familia hacía uso de él, era que estaba aceptado y la boda está hecha, pero se deshacía al menor capricho del varón. A la simplicidad del matrimonio, correspondía la facilidad de su disolución.

Humberto Vásquez Machicado.

Mecanismo y expresión en...

(Del frente)

exterior y la cultura exclusiva de paisajes imaginarios del alma. Todos estos movimientos son debidos a la invención del aparato fotográfico: no directamente, eso queda comprendido, pero porque ella destruyó la confianza irreflexiva del artista en su propia visión, en la visión humana, introduciendo posibilidades nuevas de comparación, una nueva manera de ver — por procuración, si se puede decir.

El efecto destructivo de este descubrimiento parece que será permanente; y es muy dudoso que el pintor pueda recobrar jamás esta inocencia de la visión, sin la cual su cuadro no sabrá ya bastarse a sí mismo. Todas las insuficiencias de la pintura moderna son debidas precisamente a esta desorientación del artista en presencia del mundo visible: no puede ya creer que lo que él ve es la verdad, pues sabe que la condenable invención de la fotografía ha arruinado el carácter implícito y espontáneo de su visión. Pretende, bien entendido, con una insistencia siempre más vehemente e histérica, que su visión es autónoma y no debe nada a nadie: mas, el esfuerzo y la tensión aparentes en sus cuadros le dan un desmentido irrecusable.

Sin duda se continuará pintando cuadros, pues el hábito es más fuerte que la lógica: pero es poco probable que el espectador desprevenido jamás los encuentre enteramente satisfactorios. Aun sin tener cuenta del hecho que la pintura moderna tiende constantemente a convertirse más lírica y personal en un mundo que se interesa de menos en menos a las fantasías individuales, la estética misma que le sirve de fundamento no es ya viable y no presenta en el fondo sino una serie de tentativas más o menos sinceras para engañarse a sí misma sobre el alcance de la revolución que significó en nuestra vida visual, la invención de la fotografía.

Lloyd Aéreo Boliviano.- Líneas Aéreas

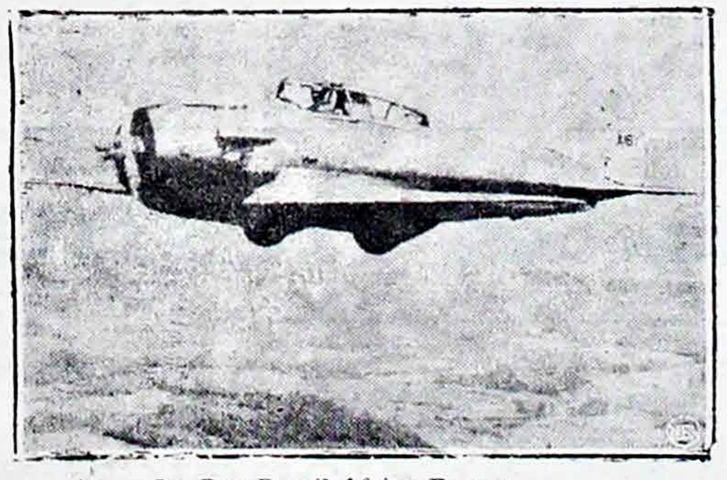

1.— La Paz-Brasil-Africa-Europa.
2.— La Paz-Oruro-Cochabamba.
3.— Cochabamba-Todos Santos-Trinidad.
4.— Cochabamba-Santa Cruz.
5.— Santa Cruz-San José-Roboré-Puerto Suárez.—
6.— Santa Cruz-Charagua-Lagunillas-Choreti-Villa Montes.—

NOTA:— El correo aéreo para el Brasil, Africa y Europa, via "LAB-CONDOR", la vía más corta y rápida, se recibe en la Oficina de Correos de La Paz todos los domingos hasta horas 18.—

Oficina LAB, La Paz: Calle Potosí No. 229. — Teléfono No. 477. — Casilla Correo No. 691.—