DOCUMENTO DIGITALIZADO GAMLP

Muchos parlamentarios de 1979 no sabían del golpe de Natusch

-Uno de los protagonistas, Abel Ayoroa Argandoña, se refiere al suceso

Uno de los protagonistas, Abel Ayoroa Argandoña, se refiere al suceso.

A requerimiento de MERIDIANO el Dr. Abel Ayorora Argandoña, formuló la siguiente declaración:

" Con relación a las rectificaciones que se hacen sobre los parlamentarios que habrían participado o habrían estado comprometidos con el movimiento civil - militar que encabezó el coronel Natusch en noviembre de 1979, debo expresar en honor a la verdad que algunos de los que figuran en la publicación de MERIDIANO no tenía nada que ver con el mismo. En cuanto a la gente del MNRI debo afirmar concretamente que los Drs. Federico Alvarez Plata, Mario Velarde Dorado, Fernando Baptista Gumucio, Horacio Tórrez, Hernando Poppe y Rospigliosi Nieto, no tenía nada que ver en el asunto.

Pero es bueno señalar en esta oportunidad que lo del primero de noviembre no era un movimiento exclusivamente militar, no se trató de un golpe más a semejanza de los tantos dados en nuestra historia, sino que se basaba en la participación de una mayoría parlamentaria que aseguraba el respaldo inmediato de éste al Gobierno Natusch, por lo que es natural deducir que gran parte de diputados y senadores estaban comprometidos. Esa mayoría no podíamos conformar los nueve que al final quedamos abiertamente con el proceso. Si por circunstancias que desconozco se retractaron de la ejecución del plan, que en lo principal fue concebido por Guillermo Bedregal, José Fellman y Edil Sandoval, no deja de implicar compromiso, que al no cumplirlo llevaron al fracaso que se conoce, luego de 15 días de gobierno.

En cuanto a parlamentarios del PDC, MIR y PCB personalmente creo que no estaban comprometidos , al igual que otros cuyos nombres figuran en la lista. Quienes prepararon este sui-géneris golpe podrían aclarar al respecto.

Finalmente debo decir que será la historia la que juzgue lo ocurrido del primero al quince de noviembre de 1979, porque , de no existir las dubitaciones y dilaciones de civiles y militares, en cuanto al MNRH del Dr. Paz Estenssoro rechazó su apoyo, y si se adoptaban las medidas de nacionalización de la minería mediana, la cogestión en las empresas nacionalizadas, el incremento salarial sin modificar el tipo de cambio y se dialogaba con la COB, una vez que se había ya acordado la supensión de la huelga general, considero que otro hubiera sido el destino del país en esos días; evitando sacrificios humanos y logrando la unidad del pueblo boliviano en torno a un programa de gobierno liberador de la dependencia, sostenido por civiles y militares".

Quieren liquidar al Banco Agrícola

::Los trabajadores del Banco Agrícola de Bolivia han decretado estado de emergencia contra la creación de dos nuevos bancos que atenderían el sector agrícola, decretando implícitamente la liquidación de esa entidad que da empleo a 450 empleados en sus diversas agencias.

Dirigentes de la Federación de trabajadores bancarios, convocaron ayer a una conferencia de prensa para señalar su oposición a la creación del Banco de Crédito Rural en Cochabamba y el Banco de Crédito Agropecuario en la ciudad de Santa Cruz.

Poco antes de su renuncia, el ex- Subsecretario de Asuntos Agropecuarios Freddy Teodovich, había declarado que estaba aprobado el Decreto Supremo para la creación de las dos entidades bancarias mencionadas dejando al actual Banco Agrícola de Bolivia el simple papel de una oficina de recuperación de la cartera en mora, con sus oficinas de La Paz.

Manifestaron que su protesta sobre esta medida que consideran arbitraria y atentatoria que además fue aprobada en momentos en que se presentaba la crisis de gobierno.

Señalaron que el mencionado decreto creando las dos entidades bancarias lleva la fecha del 15 de julio, es decir en momentos en que el anterior Presidente y sus ministros habían renunciado a sus cargos.

La creación de esos dos nuevos bancos, dijeron los dirigentes de los trabajadores del Banco Agrícola encabezados por Gabriel Dorado, obedecen a intereses creados y para favorecer a los grandes prestatarios que de otra parte alientan esa medida para soslayar sus cuentas pendientes y acudir a los nuevos bancos para obtener así nuevos préstamos, sin antes haber saldado sus adeudos.

Por otra parte la creación de los dos bancos , atenta contra los trabajadores del Banco Agrícola - dijeron - pues el decreto señala que sólo 200 empleados serán absorbidos por las dos nuevas instituciones bancarias, dejando a los 250 cesantes.

Esa situación ha sido calificada por los bancarios como una próxima masacre blanca.

Revelaron que han recurrido a la Central Obrera Boliviana y a la Federación Unica de Trabajadores Campesinos de Bolivia, para lograr respaldo.

El estado de emergencia decretado tendrá vigencia hasta mañana miércoles y en caso de no darse una solución , adoptarán medidas más enérgicas y de hecho.

Dentro de dos años La Paz tendrá trucha en abundancia

::Varias comunidades del altiplano estarán en condiciones de abastecer dentro de dos años con 50 toneladas anuales de pescado "trucha" a la ciudad de La Paz, afirmó el Dr. Fernando Zuna, Jefe del Centro Nacional de Producción Pesquera.

Señaló que en la localidad de Hichucota por ejemplo se han sembrado alrededor de 5.000 alevinos (trucha). Este será uno de los centros de experimentación y extensión de tecnología pesquera en los próximos tres años donde se pretende criar este año unos 200.000 alevinos.

En dicha localidad explicó, que de los 5.000 alevinos se ha tenido un 90 por ciento de producción. Es normal tener pérdidas del 20 por ciento , expresó.

Pese a la tecnología rudimentaria que utilizan los campesinos y los técnicos del Centro Nacional de Producción Pesquera y de la misión técnica del Japón - JICA -, en la producción de ovas, se ha tenido un rendimiento positivo.

Según lo que se ha podido observar los instrumentos utilizados en la producción de alevinos, son cajones de manzanas, botellas y tubos de plásticos, lo único importado son las mallas que donó JICA al Centro de Desarrollo Pesquero.

DEUDA

El Dr. Fernando Zuna informó que dicho organismo tiene una deuda cerca a los 700 dólares a una agencia aduanera por la importación de un barco que ya está pagado y será destinado a la producción y pesca de truchas.

Desde el pasado 29 de mayo, dijo se encuentran en la aduana varios equipos de procesamiento de alimentos balanceados, tres lanchas, radio y otros implementos necesarios para el futuro centro de experimentación de Hichucota, pero no hay dinero para recogerlos.

Necesitamos cooperación de parte de nuestras autoridades superiores para la concreción del centro experimental, porque el trabajo realizado será en beneficio de la economía nacional, añadió.

::SIEMBRA DE TRUCHAS.- En la laguna Yanacosi, el Centro Nacional de Producción Pesquera, sembró mil alevinos para la producción de trucha. Los comunarios presencian los alevinos cuando eran sembrados en la laguna.

SIEMBRA

El Centro Nacional de Producción Pesquera, sembró el pasado fin de semana 1.000 peces en la laguna Yanacosi de la Comunidad Chillcana del cantón Ambaná de la provincia Camacho.

La producción de dicha siembra, se prevé para el próximo año, con un rendimiento superior al cien por ciento, estimó el Dr. Zuna.

Finalmente informó que el Centro Nacional de Producción Pesquera buscará introducir pescado al mercado internacional una vez que las 13 comunidades del departamento de La Paz, y otras del resto del país involucradas en tres cuencas cumplan con el mercado nacional.

Ministro Gonzales Rioja no está autorizado por MNR-H

::LA PAZ, 27 (ANF).- La presencia del Dr. Hugo Gonzáles Rioja, en el Consejo de Ministros del Gral. Vildoso en su calidad de Ministro de Informaciones no compromete al Movimiento Nacionalista Revolucionario que lideriza el Dr. Paz Estenssoro con el Gobierno militar actual, informó a ANF el Secretario Ejecutivo de ese partido, Dr. Gastón Araoz a nombre del Comité Político del MNRH.

El Ministro de Informaciones Gonzáles no recibió autorización alguna de su partido para conformar el gabinete presidencial que preside el Gral. Vildoso y por ello este caso está siendo considerado por el organo competente del MNRH. de acuerdo a lo que estipula su estatuto orgánico.

Por otra parte, el Secretario Ejecutivo de ese partido manifestó el repudio del MNRH al atentado sufrido por el dirigente del MIR, Antonio Aranibar Quiroga la medianoche del domingo, cuando elementos desconocidos hicieron explotar una carga de dinamita en su domicilio particular, ocasionando graves daños materiales al inmueble.

El MNRH recalcó el Dr. Araoz rechaza las guerra del amedrentamiento y propugna la de las ideas, controversias y divergencias mediante el diálogo como el único medio para garantizar el retorno del país hácia la democracia.

El Dr. Carmelo Caballero Contreras hace aclaración

::Desde Santa Cruz hemos recibido la siguiente aclaración del Dr. Carmelo Caballero Contreras:

"Con referencia a una publicación del periódico MERIDIANO de la ciudad de La Paz N° 339 del 13 de los corrientes en la que se inserta una lista de parlamentarios comprometidos con el golpe de Estado del Cnl. Alberto Natusch Busch del 1° de Noviembre de 1979 contra el régimen democrático presidido por el Dr. Walter Guevara Arce, por el respeto que se merece la opinión nacional debo manifestar lo siguiente:

En la fecha de los lamentables sucesos que dieron comienzo a la liquidación de la democracia en Bolivia tuve el honor de ser Ministro de Estado en el despacho de Asuntos Campesinos y Agropecuarios en el régimen presidido por el Dr. Guevara Arce.

El fatídico 1° de Noviembre de 1979, formé parte por primera vez en la historia de Bolivia del Gobierno Constitucional que se organizó para defender la democracia y defender las instituciones de la República.

En este sentido, rechazo por temeraria y total falta de veracidad la indicada sindicación".

Terroristas serán castigados

::LA PAZ, 27 (ANF).- Según el Ministerio del Interior, las tres explosiones que se produjeron a medianoche del domingo en la ciudad de La Paz, fueron preparadas por "elementos antisociales y grupos marginados", utilizados por "tiendas políticas extremistas con el sólo afan de frenar el proceso de democratización en que está empeñado el Gobierno de las Fuerzas Armadas de la Nación".

Los tres atentados terroristas, según el comunicado del Ministerio del Interior, "son una clara demostración de que existen agrupaciones interesadas en privar al pueblo de sus derechos constitucionales de elegir a sus mandatarios y justificar de esta manera, la violencia para tomar el poder".

De acuerdo a las informaciones proporcionadas a la Agencia de Noticias Fides, por el Servicio de Radiopatrullas "110", una carga de dinamita explotó en el domicilio de los suegros de Antonio Aranibar Quiroga, alto dirigente del Movimiento Nacionalista Revolucionario de Izquierda (MIR) causando graves daños materiales.

Otra de las cargas fue colocada en el domicilio de la familia Cladera, lugar en el que antes vivía un dirigente minero. Ambas explosiones fueron en el céntrico y residencial barrio de Sopocachi y de acuerdo al parte oficial no dejaron víctimas , sólo se registraron daños materiales.

Y una tercera explosión tuvo lugar en Villa Fátima, según una denuncia hecha al 110 por vecinos de esa zona popular, pero aún el Servicio de Radiopatrullas no ha verificado y continúa investigando.

Con el atentado de anoche, el MIR en menos de un mes ha sido víctima de dos atentados terroristas, el pasado 14 de julio, noche antes de que ese partido rinda su homenaje a los ocho miembros de la dirección nacional de ese partido en la clandestinidad, la casa en que fueron asesinados el 15 de enero de 1981, fue objeto de otro atentado.

El Ministerio del Interior, ante esas circunstancias ha dispuesto una investigación para que los responsables sean drásticamente sancionados.

Radio Illimani La Voz de Bolivia

-En los umbrales del medio siglo de servicio al país, Radio Illimani "La voz de Bolivia", cumplió en días pasados 49 años de existencia. Esta emisora protagonista de muchos acontecimientos históricos en nuestra convulsionada vida política nacional, ha ingresado a una nueva etapa, caracterizada por su compromiso de profesionalismo y capacidad técnico-programática.

Al márgen de los episodios políticos, fue intención nuestra al realizar esta nota, conocer algo más de lo que es Radio Illimani, en este nuevo período. Su Director el My. Mario Ortíz, nos interiorizó de todos los alcances técnicos y programáticos que han determinado que la Emisora del Estado, logre un alcance nacional sin precedentes en la radiofonía nacional.

Las miles de cartas del interior del país y centenares del exterior avalan la potencia técnica de Illimani.

Mario Ortíz se siente satisfecho de lo logrado hasta ahora, pese a las limitaciones presupuestarias, especialmente en esta etapa de crisis generalizada, pero "hemos hecho todo lo posible de acuerdo a nuestras posibilidades, con empeño, responsabilidad y aprecio a la Radio, y creo que el resultado se traduce en esta masiva respuesta", enfatiza el Director de Illimani repasando con la vista la nutrida correspondencia debidamente clasificada.

Mucho se podría hablar sobre Radio Illimani, pero básicamente nos interesó conocer algo sobre proyecciones programáticas. El My. Ortíz, nos refirió dos concretos planes que se ejecutarán en un futuro inmediato. Ambos están concebidos en estructura educativa no-formal a nivel básico, medio e incluso universitario y profesional. Los planes se cumplirán en consumo y coordinación con el Ministerio de Educación y la Universidad Católica. Es importante relevar estos proyectos, porque de este modo Radio Illimani, cumplirá su específico y trascendente rol, como es el de educar, orientar y formar a jóvenes y niños, especialmente en los más alejados confines de la heredad patria, donde esta emisora se escucha masivamente y con toda claridad.

Radio Illimani, funciona actualmente con un canal de onda media de 10 kilovatios de salida y dos ondas cortas con la misma capacidad, lo que permite abarcar con toda potencia todo el territorio boliviano, países vecinos y también del viejo continente. Esto implica superar los niveles de programación y profesional, porque el compromiso y la responsabilidad son en estos momentos más delicados y serios, puntualizó el Director de Illimani.

Sin embargo, se puede también destacar que la seriedad en los programas de la Emisora del Estado es una constante, se promocionan los valores culturales, folklóricos, turísticos, científicos, educativos e informativos, y fundamentalmente se transmite un espíritu bolivianista y patriótico con absoluta responsabilidad. Estamos seguros, desde el último empleado hasta el Director de Illimani, enfatizó Ortíz, que estamos cumpliendo con el país, especialmente en los lugares más alejados del país, con una programación adecuada y responsable.

LA VOZ DE BOLIVIA.- Radio Illimani comenzó a partir de este año a trabajar con una potencia de salida "20 kilowatios en dos ondas cortas", que la ubica como la primera del país. Esto ha determinado que se tenga que superar mucho más el nivel programático y profesional, aunque se están logrando avances positivos, sostuvo su Director My. Mario Ortiz. Radio Illimani, cumplió la anterior semana 49 años de labor ininterrumpida al servicio del país.

Nadie desea aumento de los carburantes

::LA PAZ, 27 (ANF).- Con la posición de la Central Obrera Boliviana dada a conocer el sábado pasado , en relación a los problemas de YPFB, surge un nuevo factor de presión para que el Gobierno no levante la subvención de los carburantes.

Una de las recetas dejadas por el Fondo Monetario Internacional, consiste sin duda en quitar las subvenciones. Medida que de implementarse significaría un aumento en el precio de las tarifas y fletes del transporte fundamentalmente y por ende una nueva elevación en el costo de vida.

La anterior semana , corrieron toda una serie de rumores sobre el tema tanto es así que incluso se daba por inminente la elevación del precio de los carburantes.

Es más, algunos dirigentes políticos han indicado que se tiene todo listo para lanzar un nuevo paquete económico, en el que como medida central figura precisamente el levantar la subvención de los hidrocarburos y de la harina.

Al mismo tiempo han señalado que la convocatoria a elecciones constituye una "cortina de humo" cuyo fin es disminuir el rechazo de la población y preparar el terreno a estas medidas.

La COB en su comunicado, que por otra parte, es una respuesta directa a los técnicos y profesionales de YPFB quienes solicitaron se quite la subvención de los carburantes, expresa que esa no es la solución sino la reorganización de YPFB.

Por otro lado se encuentran los que piensan que no se justifica en un país que un litro de gasolina valga mucho menos que un litro de refresco y optan porque el precio que rija para los carburantes sea un precio real.

Sin embargo, tal como se sostuviera anteriormente, en varias esferas relacionadas con la economía nacional la posición es mantener o por lo menos tratar de mantener un equilibrio entre las medidas económicas y el costo social.

Es decir, no seguir a pie juntillas las recomendaciones del FMI, si el costo social que acarrearán es sumamente elevado, sinó de buscar la manera de que el ordenamiento económico del país se efectúe de manera menos brusca.

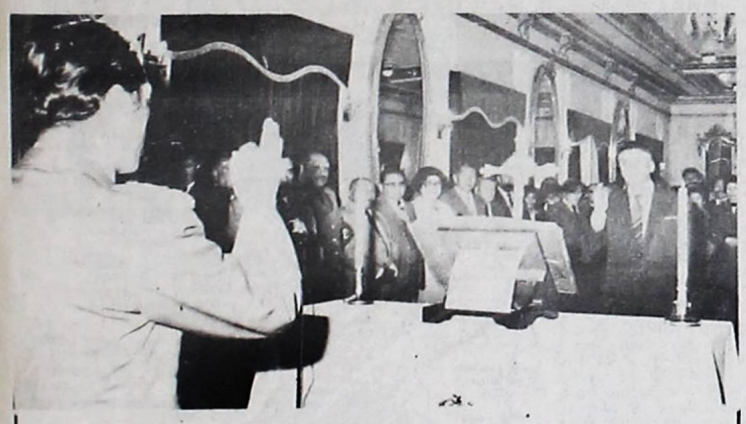

::NUEVO CONTRALOR.- El Presidente de la República Gral. Guido Vildoso, posesionó al nuevo Contralor General de la Nación, en acto especial que se realizó en el Palacio de Gobierno, ayer.

Clemente Alarcón invitado a EE. UU.

::Clemente Alarcón, Secretario General de la Confederación Nacional de Campesinos de Bolivia, se halla actualmente en los Estados Unidos, invitado por la Embajada de los Estados Unidos en La Paz como parte de sus actividades orientadas a incrementar las relaciones entre las organizaciones campesinas de Bolivia y laborales estadounidenses.

El Sr. Alarcón transcurrió una semana en Washington D.C. para fines de orientación y un seminario organizado por una prestigiosa universidad americana. Su visita a la Unión también responde a su participación en un curso de alto nivel sobre "Sindicalismo y Desarrollo de Comunidades", que analizará el rol que los sindicatos pueden desempeñar para elevar el nivel de vida de las comunidades.

En las próximas dos semanas, el Sr. Alarcón sostendrá otras entrevistas con sindicatos y grupos comunitarios de los Estados Unidos con el objeto de compartir ideas y experiencias relativas a proyectos de desarrollo en comunidades de los Estafos Unidos.

Alarcón, oriundo de Oruro, ha sido dirigente de su sindicato desde 1960. Ingresó al liderazgo de la Confederación en 1967 y fue elegido dos veces como Secretario Ejecutivo de la Confederación entre 1969 y 1971., Fue elegido para su actual posición en 1981.

Sinalco

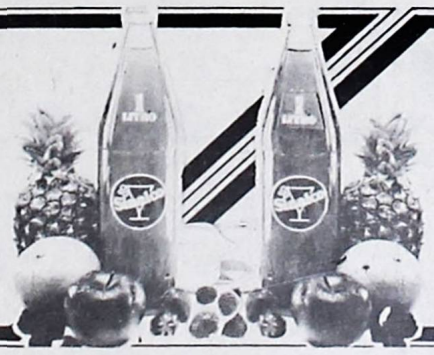

Ahora para toda la familia 1 LITRO de refresco Alemán