B·O·A·C Transcontinental

EL DIARIO

Fundado por José Carrasco el 5 de Abril de 1904.

Canadian Pacific AIRLINES TRANSCONTINENTAL Agentes

AÑO LI — Nº. 17,116. Edición de 8 páginas — Precio del ejemplar Bs. 20.— LA PAZ, LUNES 23 DE AGOSTO DE 1954.

FRACASO VIRTUALMENTE EL PLAN DE ORGANIZAR UN EJERCITO EUROPEO

La conferencia de Bruselas admitió oficialmente que no se pudo llegar a ningún acuerdo para la formación de un ejército continental en Europa.— Sin embargo, se anunció que las 6 naciones del pacto de la CED enfocarán unidas los problemas de la defensa europea.— La Asamblea Francesa considerará el plan original de la CED.—

Por Joseph W. GRIGG

Bruselas, 22 (U.P.).— Las naciones signatarias del Tratado de la Mancomunidad Europea de Defensa admitieron públicamente hoy que no pudieron llegar a un acuerdo sobre cómo formar un ejército europeo, pero se comprometieron a continuar enfocando unidas los problemas de la defensa.

La conferencia de las seis naciones signatarias del Tratado llegó hoy a su fin sin haber podido resolver el desacuerdo entre Francia y sus cinco aliadas: Alemania Occidental, Italia, Bélgica, Holanda y Luxemburgo. Estas cinco naciones rechazaron de plano las proposiciones de Francia para revisar el Tratado original, considerando que estas proposiciones francesas diluirían dicho Tratado y despojarían al proyectado ejército europeo de sus características supranacionales esenciales.

Sin embargo, Francia se comprometió, según anuncio oficial, a presentar el texto del Tratado original a la consideración de la Asamblea francesa, para su ratificación o rechazo, aunque sin poner en juego en esa votación la existencia de su actual gobierno.

COMUNICADO FINAL

La Conferencia de Bruselas entregó un comunicado final en el que admitió francamente el fracaso. Sin embargo, para no dar una impresión de ruptura definitiva que pudiera provocar una crisis peligrosa en Europa Occidental, los delegados reafirmaron en términos generales sus propósitos de continuar la cooperación íntima en materia de defensa, de no neutralizar a Alemania Occidental, de contribuir a la reunificación de Alemania para que participe en la defensa común y de proseguir los esfuerzos para la integración económica y política de Europa Occidental.

También acordaron dar publicidad a las proposiciones de Francia y a las contraproposiciones de sus aliadas.

Inmediatamente después de terminada la Conferencia, el primer ministro francés, Pierre Mendés—France, y el canciller alemán, Konrad Adenauer, se reunieron privadamente en el Ministerio de Relaciones belga para conferenciar por primera vez sobre los problemas directos de Alemania y Francia, incluyendo el enconado litigio del Sarre.

ENTREVISTA MENDES — CHURCHILL

Al mismo tiempo, la delegación francesa confirmó las informaciones oficiales de Londres de que Mendés—France irá mañana a esa capital para conferenciar con el primer ministro sir Winston Churchill.

Nadie sabe qué ocurrirá exactamente como resultado del temido fracaso de Bruselas, pero la impresión general es que no habrá crisis inmediata.

Todo depende, sin embargo, de Francia. Mendés — France se presentará a la Asamblea Nacional el 28 de agosto, como estaba dispuesto, para someter a su consideración el Tratado original de la Mancomunidad, cuya revisión no pudo conseguir. Fuentes informadas, sin embargo, dijeron que Mendés — France no hará de la ratificación del Tratado una cuestión de confianza, sino que dejará que la Asamblea se pronuncie como quiera sobre un texto que, después de todo, fué firmado por un gobierno anterior.

TEXTO DE LA DECLARACION

Bruselas, 22 (U.P.).— El siguiente es el texto de la declaración publicada hoy al finalizar la Conferencia de la Mancomunidad Europea de Defensa:

"1.— Los representantes de los seis gobiernos signatarios del Tratado de París (MED) se reunieron en Bruselas el 19, 20, 21, y 22 de agosto de 1954.

"2.— A pesar de una larga discusión sobre las modificaciones que, en opinión del gobierno francés, deberían realizarse en el Tratado de París, las seis naciones no pudieron llegar a un acuerdo.

"3.— Confirmaron que deben mantenerse intactos los principales objetivos de la política europea:

"Reforzar la cooperación europea, para proteger a Europa Occidental contra las fuerzas que la amenazan.

"Evitar la neutralización de Alemania.

UNIFICACION ALEMANA

"Contribuir a la unificación de Alemania y a su participación en la defensa común.

"Preparar una fórmula política y económica para la integración occidental.

"4.— Los ministros han decidido dar conjuntamente a la publicidad:

"A.— El proyecto de protocolo sobre la aplicación del Tratado que crea la Mancomunidad Europea de Defensa presentado por el gobierno francés.

"B.— El proyecto de declaración sobre la interpretación y aplicación del Tratado de París que crea una Mancomunidad Europea de Defensa que fuera presentado por los ministros de Relaciones Exteriores de la República Federal alemana, el reino de Bélgica, la República italiana, el Gran Ducado de Luxemburgo y el reino de Holanda en respuesta a las proposiciones francesas".

Jefes de la Fuerza Aérea Brasileña se Disponen a Pedir la Dimisión del Pdte.

Río de Janeiro, agosto 22 (U.P.).— Los altos jefes de la fuerza aérea aprobaron hoy por unanimidad una resolución que, según fué transmitida por fuentes responsables, importa un llamamiento al ejército y la marina para reclamar la renuncia del presidente Vargas.

Treinta brigadieres, encabezados por el ex-candidato presidencial Edoardo Gomes, se reunieron esta mañana a las 10 y, con sólo algunas interrupciones, continuaron deliberando hasta las ocho p.m., aprobando una nota que no se divulgó hasta después de ser sometida a consideración del Ministro de Guerra, Marina y Aeronáutica y al jefe del Estado Mayor de las Fuerzas Armadas, Mariscal Mascarenhas de Morais.

La nota dice que los brigadieres adoptaron "determinada decisión unánime, capaz de restaurar la tranquilidad del país", sin especificar cuál es esa decisión. Sin embargo, se la interpreta como un llamamiento a las otras dos fuerzas para pedir la renuncia de Vargas.

TEXTO DE LA NOTA

La nota es la siguiente: "Los oficiales generales de las fuerzas aéreas brasileñas, identificados con el sentimiento de su corporación ante la evolución de los hechos criminosos revelados por la investigación policial militar (del asesinato del mayor Rubens Vaz por miembros de la custodia de Vargas), expresan una vez más su agradecimiento por la solidaridad recibida del ejército y la marina y la seguridad de que las fuerzas armadas, dentro del orden y la disciplina y fieles a la constitución, no faltaran a la confianza en ellas depositada para que la presente crisis nacional tenga solución digna y definitiva.

"Acordaron también que el brigadier Edoardo Gomes, el oficial de mayor graduación presente en la reunión, comunícase a los ministros de las carteras militares y al mariscal jefe del Estado Mayor de las fuerzas armadas, determinada decisión que se aprobó por unanimidad, capaz de restaurar la tranquilidad en el país".

DESMENTIDO OFICIAL

Río de Janeiro, agosto 22 (U.P.).— La presidencia desmintió los rumores que corrían esta noche sobre la renuncia de Getulio Vargas, al tiempo que se imponía la censura en todas las radioemisoras, que se hallan ocupadas por agentes de la división política de la policía civil.

Los rumores sobre la dimisión del presidente comenzaron a propalarse tan pronto fué divulgada la nota en que los brigadieres de aeronáutica anunciaban que habían tomado "determinada decisión" y la habían comunicado a las otras dos fuerzas armadas. Esa "decisión", que la nota no aclaraba, se interpretó en general como un llamamiento al ejército y la marina para exigir la renuncia del presidente.

El jefe del gabinete militar de la presidencia, general Caiado Castro, dijo que "en Palacio está todo tranquilo".

Y añadió: "El gobierno está en condiciones de rechazar cualquier intento de perturbación del orden. Es firme determinación del gobierno defender intransigentemente el mandato que le confió el pueblo brasileño, cumpliendo y haciendo cumplir la Constitución. Estoy seguro de que las fuerzas armadas sabrán respetar sus deberes constitucionales y honrar la palabra empeñada ante la nación. El orden será mantenido a cualquier precio".

SE INICIO UNA GRAN CAMPAÑA CONTRA LOS RUIDOS EN PARIS

París, 22 (U.P.).— El tintineo de las botellas de leche en la madrugada y el vapuleo de los tarros de basura se unieron hoy a los bocinazos de los automóviles en la lista de ruidos y actividades prohibidas en París.

El prefecto de Policía, Andre Dubois, dictó un decreto destinado a reforzar la campaña en favor del silencio. El decreto está dirigido contra los que recogen la basura, los lecheros, los repartidores, los que tocan la radio o la televisión demasiado fuerte y todos los demás que perturban la tranquilidad de la capital. El decreto dice que los tarros de basura y los cajones con botellas de leche deben ser alzados, no arrastrados, colocados con cuidado en el suelo, no lanzados estrepitosamente. Antes de fines de año, los tarros de basura deberán ser dotados de alguna especie de amortiguador de goma en la base, para que no hagan tanto ruido.

Hasta entonces, los encargados de recoger su contenido en los vehículos municipales deberán realizar su labor con cuidado.

Dubois dijo que los resultados de su campaña pro—silencio han sido hasta ahora alentadores. El atroz tremendo estruendo del tránsito de París se ha reducido una especie de rumor

"ESTE ES EL HOMBRE"

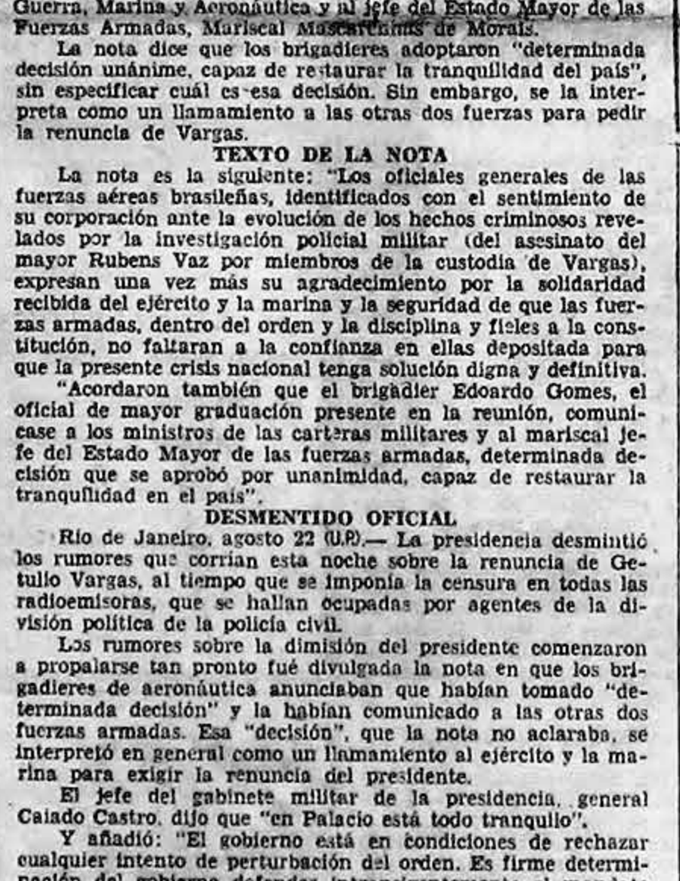

Este es un gigantesco cartelón político en el que se ve la figura del general Fulgencio Batista y Zaldívar, quien, la semana pasada, dejó la presidencia de Cuba para ser candidato a un período presidencial completo. (U.P.)

LOS LABORISTAS BRITANICOS EN LA ZONA DE MANCHURIA

Londres, agosto 22 (U.P.).— El ex-primer ministro británico Clement Attlee y los otros dirigentes laboristas que lo acompañan en una jira a China comunista realizaron ayer una visita a los altos-hornos y las plantas de tubería y acero laminado pesado en Manchuria, cerca de Mukden, según informó la agencia noticiosa Nueva China.

Attlee y sus colegas realizaron una visita de dos días al noreste de China y seguirán hoy a Tangshan, por vía aérea, en su viaje de regreso a Pekín.

La agencia dijo que los dirigentes laboristas se impusieron del estado y organización de la agricultura en la región.

Agregó que, durante la visita a las plantas de Mukden, Attlee y sus colegas fueron acompañados por Hua Ming, gerente general interino de la compañía de hierro y acero Anshan, quien explicó que, en los últimos cinco años, con la ayuda rusa, la compañía ha sido convertida en un consorcio que incluye 55 fábricas y minas. Añadió que el equipo automático del consorcio fué suministrado por la Unión Soviética y que los obreros aprendieron la moderna tecnología de expertos soviéticos.

UN COMENTARIO DE "PRAVDA" SOBRE LA CONF. DE BRUSELAS

Londres, agosto 22. (UP). — Según radio Moscú, el diario "Pravda" dice hoy que la conferencia de Bruselas, en que se discute la Mancomunidad Europea de Defensa, "continúa a puertas cerradas a fin de que no trasciendan, tanto sus fines verdaderos como sus desacuerdos". Añade:

"Este gran sigilo puede explicarse solo por el hecho de que sus patrocinadores tratan de privar al público de los países occidentales europeos de la información plena acerca de los verdaderos propósitos y el curso de la conferencia de Bruselas.

"Al mismo tiempo tratan de ocultar los desacuerdos que se han manifestado entre los países vinculados por el proyectado pacto del Ejército europeo. Los patrocinadores de la restauración de la Wehrmacht alemana hacen todo lo posible por imponer sobre Francia el Tratado de París".

NO SE EXPLICO LA FUGA DEL DIPUTADO ALEMAN K. SCHMIDT

Berlín, agosto 22 (U.P.).— Las autoridades occidentales carecían todavía hoy de una explicación sobre la desaparición en Alemania Oriental del diputado Karl Franz Schmidt-Wittmack, miembro del Partido Cristiano-Demócrata del canciller Konrad Adenauer.

A diferencia de lo ocurrido con el ex-jefe de seguridad de Alemania Occidental, doctor Otto John, nadie sabe cómo o en qué circunstancias abandonó el diputado la zona occidental. La primera noticia de que había pasado a la zona soviética fué dada anoche por el ministerio del interior de Alemania comunista, al anunciar que Schmidt-Wittmack, su esposa y su hija habían recibido asilo político allí.

La policía de Berlín Occidental y el Partido Cristiano-Demócarata no tienen idea de cómo Schmidt-Wittmack llegó a Alemania Oriental ni por qué cruzó la frontera.

Algunos amigos del diputado dijeron que este anuncio hace pocos días que iría a Berlín Occidental de vacaciones, pero no hay noticias de que haya llegado nunca a este sector berlinés.

Las autoridades alemanas occidentales están estudiando el pasado del diputado, pero hasta el momento no han encontrado indicios de que alguna vez haya tenido vinculaciones con los comunistas o a simpatías por ellos.

NO SE HA ATENTADO CONTRA LA CARTA MAGNA, DICE IBAÑEZ

Santiago de Chile, 22 (AFP). Excelente impresión han causado en los círculos políticos y en general en la opinión pública las declaraciones formuladas anoche por el presidente de la República al presidente del Senado, Fernando Alessandri, durante la entrevista que sostuvo este último con el jefe del estado.

El primer mandatario repudió categóricamente los rumores sobre atentados a la Constitución, que han venido circulando en los últimos días y también la campaña escrita y hablada contra el parlamento que viene realizándose desde hace mucho tiempo, creando un clima tenso entre los poderes del estado.

Con las declaraciones del presidente de la República se ha despepejado el ambiente y se estima que la democracia ha triunfado una vez más en el sólido régimen institucional chileno.

LA PRINCESA SONRIE

Esta es la princesa Anne quien aparece sonriéndose al cumplir cuatro años de edad. Es hija de la reina Isabel II de Inglaterra y de su esposo el Duque de Edinburgo. (U.P.)

La Asamblea Francesa Votará Sobre el Tratado de la CED. Pese al Fracaso de Bruselas

Por Edward M. Korry.

París, agosto 22. (UP).— En círculos competentes se manifestó esta noche que dentro de nueve días, el presidente del Consejo, Pierre Mendés—France, pondrá a votación de la asamblea nacional el tratado para la Mancomunidad Europeo de Defensa, a pesar del fracaso de la conferencia de Bruselas.

Los diputados comienzan ya a regresar a París, para la votación decisiva sobre el pacto europeo. Durante 10 días estuvieron haciendo tiempo, mientras Mendés —France trataba en vano de conseguir la aprobación de su propuesta de revisión por las otras cinco naciones de la Mancomunidad.

El receso del Parlamento termina el jueves. La votación sobre la mancomunidad vendrá después del debate, que debe comenzar el 28 y finalizar el 31. Para los días 26 y 27 hay fijado un debate sobre la política gubernamental en Túnez. Este plan de tareas fué aprobado por la asamblea dos semanas atrás.

REUNION TRASCENDENTAL

Los miembros del gabinete están listos para celebrar una reunión tan pronto regrese de Bruselas el presidente del Consejo. Este revelará a sus colaboradores cuál de cinco cursos seguirá respecto del dilema que plantea la Mancomunidad: la dimisión, el referendum nacional, el aplazamiento, un voto de confianza sobre el pacto o un voto soobre el pacto sin que vaya en ello la jefatura del gobierno.

En esferas allegadas al gobierno se conjetura que Mendés France cumplirá el plan enunciado, pero posiblemente sin jugarse la jefatura del gobierno. Su razonamiento sigue estas líneas:

1) Mendés— France convenció en Bruselas a los demás miembros de la mancomunidad de que, a pesar de sus esfuerzos para quitar alguna fuerza al pacto, es leal partidario de la alianza del Atlántico norte.

LA POSICION SOVIETICA

2) A pesar de su hostilidad al proyecto, admitió que, a menos que Occidente cuente con la fuerza para sostener su política, la Unión Soviética no se avendrá a término en Europa.

3) Su experiencia en Ginebra, en las etapas finales de las negociaciones sobre Indochina, le convenció de la necesidad esencial de que Estados Unidos esté con Francia. Mendés—France consiguió el arreglo de Indochina solo después que Wáshington convino en terminar su semiboicot a la conferencia ginebrina.

4) Su búsqueda de un compromiso dentro de Francia para la mancomunidad demostró que, mientras las partidarios de ella estaban dispuestos a ceder, los contrarios no lo están. Tres ministros guallistas se retiraron de su gobierno de coalición y los comunistas mostraron su negativa a ceder un solo palmo.

5) Su deseo de continuar en el poder tiempo suficiente para desenvolver las facultades especiales de que le invistió la asamblea nacional para su programa económico, constituye un factor importante. Primordialmente un economista, su credo básico es la recuperación económica de Francia.

VIOLENTO TEMPORAL EN EL NORTE DE LA PENINSULA ITALIANA

Roma, 22 (AFP).— Violentas tempestades acompañadas de caídas de granizo y nieve en las montañas abatieron el norte de Italia, desde el alto Adiga hasta la Veltellina, en la frontera suiza, causando estragos y derrumbamientos que paralizaron la circulación sobre las carreteras.

Asimismo, se contaron las comunicaciones entre Suiza e Italia por Pirano y Chiavenna y numerosos turistas extranjeros quedaron bloqueados en la carretera que lleva al valle de Stalvio, donde la nieve cubrió las alturas circundantes.

El río Adda desbordó, amenazando el pueblo de Grotti. Igualmente los Alpes Dolomíticos están cubiertos de nieve y el granizo ha originado graves daños a los cultivos en los valles del alto Eidge.

Día de Limpieza *Por Flax*

La lavandera apurada
juega tranquila su rol
y la vemos dedicada
a sacar trapos al sol.

CHIANG KAI SHEK PREPARA UN ATAQUE A CHINA COMUNISTA

Taipeh, Formosa, agosto 22. (UP).— Se supo hoy que el gobierno del Generalísimo Chiang Kai—Shek está construyendo 200 embarcaciones de desembarco para un ataque a la tierra firme de China.

Al mismo tiempo, la radio Pekín informó que las fuerzas nacionalistas chinas de Formosa han intensificado sus ataques de hostigamiento al territorio continental chino en los dos últimos meses.

Los diarios de Taipeh informaron que se recibieron ya de Estados Unidos piezas suficientes para la construcción de las 200 barcazas de desembarco y que en varios astilleros se trabaja febrilmente en ellas.

Por su parte, la radio comunista de Pekín dijo que buques nacionalistas cañonearon cuatro veces a los buques mercantes chinos en julio y realizaron 16 ataques a las zonas costeras y a las islas situadas frente al litoral.

La radio añadió que en julio hubo dos ataques aéreos. En uno de esos ataques, dos cazas F—47 de construcción norteamericana fueron derribados y otros dos averiados.

Radio Pekín dijo finalmente que, este mes, los aviones nacionalistas han realizado numerosos ataques de hostigamiento y que han bombardeado y ametrallado en dos ocasiones la zona de Chanshan y la isla de Nanking.

Fué Hostilizado en Lima el ex-Acusador del Cardenal Stepinac

Lima, 22 (U.P.).— Cabizbajo y contrariado por el fracaso de su misión comercial, y custodiado por la policía, partió anoche de esta capital el funcionario yugoeslavo que hiciera de fiscal en el proceso contra el cardenal Stepinac. Brazevic, tal el nombre del ex—fiscal, partió en avión, con todos sus acompañantes, con destino a Nueva York, en viaje de regreso a Yugoeslavia.

Brazevic preside una misión comercial enviada por el gobierno yugoeslavo a América del Sur, pero en Lima no pudo desarrollar actividad alguna, ante la hostilidad pública. Muchos católicos se congregaron en las terrazas del aeródromo desde donde despidieron a los yugoeslavos a los gritos de "afuera Brazevic!", "Que se vayan los torturadores inhumanos del cardenal Stepinac!".

"Creo que esta es la recepción menos grata que me han dado en América", declaró el jefe de la misión yugoeslava, que también en Chile y Bolivia fué recibido poco amablemente. Añadió que la cuestión del cardenal Stepinac era cosa del pasado y que sólo lo recordaban en Europa los que querían el desquite. "El cardenal está en libertad; aunque se lo condenó a 16 años, sólo permaneció 4 en la prisión, porque el adelanto y la recuperación de Yugoeslavia hace innecesario que los colaboracionistas sigan en la cárcel", dijo.

Brazevic declaró ser libre pensador pero dijo que tenía abuelos, tíos y primos católicos, y que sus propios padres fueron de esta religión y que fueron muertos por los nazis.

MISION CIENTIFICA SOVIETICA SE HALLA EN EL POLO NORTE

Londres, agosto 22 (U.P.).— En una transmisión captada en esta ciudad, radio Moscú, al reproducir una noticia de "Pravda", dijo que una mujer de ciencia rusa se ha unido a los hombres de ciencia que se encuentran en unos témpanos flotantes cerca del Polo Norte.

Según la transmisión, "Pravda" publicó que "un mensaje por radio del jefe del grupo en uno de los dos témpanos dijo: hoy es un gran día; el piloto Vstupishin nos ha traído verduras, frutas, paquetes y cartas de nuestros parientes y amigos. El mismo avión condujo varios miembros de la academia de ciencias, que durante varios días efectuarán investigaciones en nuestro témpano. Entre los que llegaron se cuenta la doctora Klenove, la primera mujer que estaba en un témpano flotante".

CAYO UN AVION DE PASAJEROS CERCA A MASON CITY, EE. UU.

Mason City, Iowa, 22 (U.P.).— La policía informó que un avión de pasajeros de la empresa Braniff, que se cree llevaba 19 personas a bordo, cayó a tierra y quedó completamente destruido.

El accidente se produjo a unos 30 kilómetros de esta ciudad, de la que han salido ambulancias para el lugar.

Se supone que el aparato es uno de dicha empresa que salió de Waterloo, Iowa, a las 5.07 p. m. en dirección a esta ciudad, con 16 pasajeros y tres tripulantes.

Se ignora la suerte de las personas que viajaban en el avión.

AVISOS ESPECIALES

MAX SCHNEEMANN
Sucesor
PRADO Nº 123 FRENTE HOTEL SUCRE

Juego de comedor 16 piezas mara trabajo garantizado.

Máquina de escribir marca Adler gran, ocasión usada.

Vitrinas para comedor.

Veladores sueltos

Mesas para ejedrez

Escritorios 4 cajones

Ropero 3 cuerpos nuevo

Baúl ropero casi nuevo

Juego de living

Carritos de té.

IEJAS

Las únicas fabricadas mecánicamente a vibración y con pinturas impermeables No hay mejores tejas que las que fabrica la Cia de Materiales de Construcción Av Camacho Edif — Bernardo. segundo piso teléfono 5539 Correo No 557 3121

EN SUCRE

Se ofrece en venta casa-quinta, superficie total 7.728 m2., numerosos árboles frutales, abundante agua, instalación trifásica, vivienda cómoda y amplia. Ref: Dr. Humberto Duchén, Sucre 17811

TUBLOTEX

Tejas coloniales francesa, cumbreras, tubos y artefactos sanitarios. bloques ornamentales. Fábrica y ventas: Av. Illimani 335, Miraflores. 20812

COMPRESORA

Aire Ingersoll Rand, capacidad 7 martillos, vendo o permuto con vehículo, terreno. Ref.: Ballesteros. Yanacocha 475. 6821

DINERO

Ofrezco cualquier cantidad. Interés reducido. Trámite inmediato. Ref.: Yanacocha 475. Teléfono 3352. 6821

CORTEZA QUINA

La Fábrica de Quinina "Panaquín", compra cualquier cantidad de corteza de quina, pagando los mejores precios. Ref. Ingeniero Sheppard 69 Pura-Pura. Teléfono 2990. 10818

PENSION

Familiar de primera clase. Ref.: señora Molina. Potosí 141, fondo. Teléfono 2242. 6818

CAJA FUERTE

Vendo ocasión motivo viaje. Clave, cerrojo y llaves, 100 x 63 x 59 ctms. Ref.: Ayacucho 169. Teléfono 5359. 5819

OFICINA

Necesito una o dos piezas céntricas, anticresis o alquiler. Bolívar 559. Casilla 1753. 7819

PINTURA

En pasta "3 DAGAS", 10 tarros en venta. Ravelo 638. 8819

URGENTE

Se vende colectivo recién reparado, llantas nuevas. Precio de ocasión por motivo de viaje. Ref.: Av. 6 de Agosto 697. 6819

TOCADISCOS

De tres velocidades, radios y radiolas, en venta Colón 322. 6820

EXTRANJERO

Desea alquilar pequeña garzoniere en barrio Sopocachi preferiblemente o pieza amueblada con baño y teléfono para dos caballeros. Llamar teléfono 2161 días hábiles de 14 a 18. 4820

VENDO

Máquina escribir. Ingavi 668, altos 5821

CASA EN VENTA

Y chacarilla en la principal calle del pueblo de Inquisivi. Pisagua No. 271. 3821

VENDO AUTOMOVIL

Perfectas condiciones. Ocasión. Verlo: Campero 55. 3820

VENDO TERRENO

En Miraflores 600 M2 Teléfono 3599. 3819

VENDO

Radio receptores tipo comunicaciones Hallicrafters y National. Potosí 223. Teléfono 2940. 3821

CASITA

Ocasión vendo moderna de 2 pisos Chijini calle Tapia No. 151. Títulos saneados. Sin intermediarios. Datos: Calle Santa Cruz No. 271 6821

SE COMPRA

Cocina económica. Ref.: Barvia Company. Av. Camacho Edificio Osorio, segundo piso. Teléfono 3514. 582

ELECTRON

Amplificador pequeño y micrófono, vendo. Díaz Romero No. 39. 3821

ESCRITORIOS

Estilo francés recién terminado, se vende. Fernando Guachalla 93. 3821

COMINO

Compramos hasta 5 quintales. Ofertas: Av. Illimani No. 251, tercer piso o al teléfono 3358. 4821

COMPRO CASA

De dos departamentos en Sopocachi. Teléfono 4886. 3821

SE VENDE

Una casa en Miraflores. Ref.: Potosí 15. 3821

CAMIONETA

Chevrolet. compro sin intermediarios. Teléfono 5179. 3821

REFRIGERADOR

Eléctrico, vendo. Teléfono — 2619. 5821

COCINA

Eléctrica, vendo. Teléfono — 2619. 5821

CONSIGNACIONES

Recibimos. Juan de la Riva 31. 5821

CALEFON

Eléctrico, vendo. Teléfono — 2619. 5821

TERRENO

Vendo. Sopocachi Alto. Teléfono 2619. 5821

TRACTOR

Vendo tractor Gibson con arado, rastra, cultivadora y discos. Ingavi 632, cuarto piso. 3821

DEPARTAMENTO

Necesito alquilar. Cuatro habitaciones, baño, cocina. Pago buen precio. Familia reducida. Ref.: Srta. Doris Mendoza: Librería Universitaria. 3821

COCINERA

Necesito. Pago buen sueldo Colombia 442. San Pedro. 5821

PIANO ALEMAN

Marca Rachals semi—nuevo, vendo o permuta con lote de terreno zona Miraflores. Sin intermediarios. Ref.: Potosí 223. 3821

SE VENDE

Casa dos pisos, dos departamentos nuevos. Ref. Yungas 264 3821

VENDO

Motivo viaje camión White de 6 toneladas poco uso. Lote terreno en Cochabamba sobre asfaltado Libertador Bolívar o permuto con automóvil o camioneta. Ref: Yanacocha 235, 3er. piso. Oficina 8 o Gran Hotel pieza Nº 42. 6821

TARRAJAS

Compramos para cañería y fierro redondo o pernos. Referencias y detalles en Jenaro Sanjinés 436. Oficina 5, último piso. Teléfono 6892 y casilla correo 1307. 5821

VENDO

Cocina eléctrica americana. 20 de Octubre 1186. 3821

BATERIAS BLITZ

La fábrica efectúa reparaciones de toda marca de acumuladores. Precios económicos y garantía por un año de duración mínima. Establecimientos: Manco Kapac 346. interior. 7822

VENDO

Máquina escribir. Ingavi 668, altos. 5722

VENDO

Tina de baño y lavamanos, Bs. 120.000.— Linares 254. Sr. de la Riva. 3822

COCINA

Marca Sunflame de tres parrillas, compramos en "Rayito de Luna". Comercio 323. 4822

AUTOMOVIL

Dodge 51, permuto por camioneta 52 o 53. Ref.: Socabaya No. 284. Teléfono 6985. 5822

DEPARTAMENTO

Necesito amplio, asoleado, de cuatro dormitorios y dependencias, para familia extranjera. Ref.: Socabaya No. 284. Teléfono 6985. 5822

MOTORES

De 1 y 1½ H. P. flamantes. Ref.: Yanacocha 276. 6822

BAUL ROPERO

Tamaño grande casi nuevo. Yanacocha 276. 6822

CASA EN VENTA

En Sopocachi, se vende hermoso chalet nuevo con departamento amplio. Reconoce deuda bancaria. Yanacocha No. 276. 6822

TINTES

Para el cabello. vendo. 20 de Octubre 647. 2822

VENDO

Guitarra eléctrica nueva con amplificador; violín Stradivarius. Potosí 73. Oficina 5. 2822

ANAFES

Vendo Bs. 6750. Buenos Aires 5. 5822

COCINA

Eléctrica Therma, vendo. Potosí 73. 2822

VENDO

Máquina escribir Underwood carro largo; estante mara; archivador metálico; juego comedor; catres Simmons. Ref.: Sr. Mercado. SS. CC. segundo piso. Oficina 3. Teléfono 5681. 3822

MAQUINARIA

Se recibe en consignación toda clase de maquinaria e implementos agrícolas y mineros. Ref: Hayra Ltda., Edificio "Cadeja", séptimo piso o casilla No. 1942. La Paz. 10822

TORNERO

Precisase maestranza Teniente Oquendo 233. 2822

URGENTE

Vendo botellas vacías cerveceras. Obrajes, Siles 20. 2822

VENDO AUTOMOVIL

De lujo, marcha Oldsmovile, tipo 88, sin uso. Ref.: Teléfono 6272, horas de oficina. 2822

LATAS VACIAS

De leche en polvo, compro Fábrica de Cera para pisos "Juho" Pasaje Kuljis, Comercio 544. 5822

GARAGE NUEVO

Se alquila en la zona Miraflores, calle Francisco Miranda Nº 161. 2822

FILMADORA

Portátil de 35 mm. "Zeiss" en venta. Yanacocha 276. 4822

MAQUINA

Fotográfica 18 x 24, se vende de ocasión. Yanacocha 276. 4822

SE NECESITA

Una costurera. Buenos Aires 66. 3822

OCASION

Vendo fábrica completa de forrar botones. para explotar en familia. Potosí 229. 4822

DORMITORIO

Francés flamante, vendo de ocasión. Linares 336. 3822

CAMION

De 3 ½ toneladas, buen estado, vendo. Plaza Sucre 280. 5822

NIÑERA

Con certificados y recomendaciones, se necesita. Presbítero Medina 370. Teléfono 2710. 3822

RADIO DE LUJO

Excelsior 2 altoparlantes, nueva, vendo. Illampu No. 250. 3822

NECESITO

Modista para confecciones finas para señoras. Richter. Av. Camacho 15. 2822

SE ALQUILA

Por Bs. 38.000.— alquilo departamento recién terminado, moderno, lleno de sol. Se precisa alquileres adelantados. Ref.: Presbítero Medina 1033, planta baja. Horas 10 a 11. 3822

ALAMBRE

Galvanizado No. 14, vendo. Camacho 45, 1er. piso, Oficina 3. 2822

FILMADORA

Kodak 8 milímetros, vendo. Camacho 45, 1er. piso, Oficina 3. 2822

REFRIGERADOR

A kerosene, vendo. Camacho 45, 1er. piso, Of. 3. 2822

COCINA

Eléctrica. vendo. Camacho 45, 1er. piso, Of. 3. 2822

STATION WAGON

Chevrolet 1952, compro. Camacho 45. 1er. piso, Of. 3. 2822

FABRICA

De velas, completa, vendo. Camacho 45, 1er. piso, Of. 3. 2822

CORTINAS MET.

De 2 x 2.50, vendo. Camacho 45, 1er. piso. Of. 3. 2822

OLLA DE PRESION

Vendo. Camacho 45, 1er. piso, Of. 3. 2822

PLANCHADORA

Eléctrica, vendo! Camacho 45, 1er. piso. Of. 3. 2822

FREEZER

De 12 pies cúbicos, lo más nuevo posible, compro. Camacho 45, 1er. piso. Of. 3. 2822

ASPIRADORA

Vendo. Camacho 45, 1er. piso, Of. 3. 2822

VEHICULOS

Automóviles: Chevrolet 1952—1948, Buick 1947 — 1942, Pontiac 1951; camiones: Federal y G.M.C., flamantes, Mack 1942, vendo. Camacho 45, 1er. piso, Of. 3. 2822

VEHICULOS

Camioneta 1 tonelada; furgoneta Ford 1950; camión 3 y 1|2 toneladas; automóvil 1940, vendo. Ayacucho 257, altos, Of. 3. 1823

LLANTA

600 x 16, usada o nueva, compro. Camacho 45, 1er. piso, Of. 3. 2822

RADIO

Ocasión, vendo. Camacho 45, 1er. piso, Of. 3. 2822

GRUPO GENERADOR

De 1 a 5 H.P. compro. Camacho 45, 1er. piso, Of. 3. 2822

LUSTRADORA

Eléctrica, vendo. Camacho 45, 1er. piso, Of. 3. 2822

SE VENDE

De ocasión camioneta Chevrolet. Referencias: Tel. 4890. 2228

LLANTAS

900 x 16, vendo. Camacho 45, 1er. piso, Of. 3. 2822

AUTO DODGE

Modelo 40, vendo perfecto estado. Precio ocasión. Frías 226. 3822

LLANTAS

760 x 15. compro. Camacho 45, 1er. piso, Of. 3. 2822

LICUADORA

Vendo. Camacho 45, 1er. piso, Of. 3. 2822

LLANTA

700 x 15 permuto por 650 x 16. Ref.: Catacora 470, preguntar por Sra. Yolanda. 3823

AUTOMOVIL

"Chrysler" uso particular. estado casi nuevo, vendo de ocasión. Ecuador 882, Teléfono — 4945. 12 a 15 horas. 2823

MOTOR CHEVROLET

Para camión 1|2 paquete. 1950, 1952. Vendo, Sucre 362. 3823

CAMION INTER

Vendo, L. 180, nuevo. Sucre — 362. (altos). 3823

ARO INTER

Vendo, 16 x 700 y 11 x 20. Sucre 353. 3823

CAMIONETA

Vendo, Chevrolet 50. 1|2 tonelada. Sucre. 362. 5823

OCASION

Vendo tapado de legítimos zorros plateados, dirigirse Ed. Sickinger, oficina 4. 2823

VENDO

Camioneta Chevrolet, modelo 51, poco recorrido, sin intermediarios. Ref.: Grand Hotel, pieza 43. 4823

EN COCHABAMBA

Véndese terreno céntrico. 3.470 metros fraccionables, Teléfono 4831. 12 a 15 horas. 6823

NECESITO

Un maestro carpintero. Av. 20 de Octubre 650.— 2823

A COCHABAMBA

O Santa Cruz, 2 extranjeros desean pasaje en automóvil viaje a cualquiera de estas esta semana. Casilla 1983. La Paz. 2823

TREN ELECTRICO

Lionel, ocho vagones carga, locomotora Diesel, gran transformador, carros automáticos, etc., etc., vendo urgente. Av. Villazón 462. 1823

SEÑORA SOLA

Necesita dos piezas y pensión en casa de familia. Llamar Teléfono 3804. 2823

MUEBLES

Para máquina de coser de pedal importados, vendo. Potosí — 185. 2823

MAQUINA

Escritorio, vendo nueva. Potosí 185. 2823

LLANTAS

825 x 20, 1000 x 20, vendo. Potosí 185. 2823

LICUADORA

110 — 220 V, cuatro velocidades, vendo barato. Jenaro Sanjinés 417. 1823

COMPRO

Máquina Singer. Camacho 18, primer piso. 1823

LEICA

Máquina fotográfica vendo. Camacho 18, primer piso. 1823

KODAK-35

Máquina fotográfica telémetro vendo. Camacho 18, primer piso. 1823

COCINA

Dos hornillas, horno, flamante vendo. Jenaro Sanjinés 417. 1823

GRUPO

Electrógeno Delco vendo. Jenaro Sanjinés 417. 1823

TEODOLITO

Nivel Zeiss, y Plancheta alemana vendo. Jenaro Sanjinés — 417. 1823

COMPRO

Máquina Singer pago bien. Jenaro Sanjinés 417. 1823

COMPRO

Vagoneta y jeep. nuevos. Ayacucho 257, altos, Of. 3. 1823

NO LE HICIERON CASO

El escritor ruso, Ilya Ehrenburg, aparece protestando indignado debido a que los inspectores chilenos de aduana y los agentes de la policía secreta en Santiago le revisan su equipaje. Ehrenburg estaba visitando Chile para entregarle un diploma y una medalla de oro al poeta comunista chileno Pablo Neruda. No obstante las protestas del escritor comunista ruso, los inspectores cumplieron con su deber. (U.P.)

DISMINUYE LA TENSION ENTRE LOS GBNOS. DE NICARAGUA Y C. RICA

Managua, 22 (AFP).— Disminuye la tensión en el campo militar y diplomático entre Nicaragua y Costa Rica.

Una parte de los contingentes de la Guardia Nacional que habían sido enviados a la frontera para defender el país contra una eventual agresión, volvieron ayer y hoy a Managua. Estas tropas permanecieron casi un mes en la frontera sin que se produjera ningún incidente por haberse mantenido las fuerzas costarricenses alejadas de la frontera.

Por otra parte, la Cancillería de Costa Rica informó ayer al ministro de Relaciones Exteriores de Nicaragua que el barco nicaragüense en el cual se encontraba José Jesús Mojica y sus compañeros cuando fueron detenidos en el río San Juan por las fuerzas costarricenses, sería devuelto al gobierno de Managua, conforme al pedido de restitución formulado por éste.

El gobierno de Costa Rica entregó igualmente a la Embajada de Nicaragua en San José al nicaragüense Pedro José Funes Arteaga, quien había sido hecho prisionero en el mismo barco que se encontraba Mojica.

Como se sabe, este último es considerado por el gobierno de Costa Rica como agitador costarricense que trabaja contra el gobierno del presidente Figueres.

Urgente Conferencia Entre Mendés France y Churchill Sobre el Ejército Europeo

Londres, 23 (Lunes) (U.P.).— El primer ministro francés Pierre Mendés—France llegará hoy a Londres desde Bruselas para pedir personalmente al primer ministro británico sir Winston Churchill su apoyo en la crisis sobre el Tratado del Ejército Europeo.

Para subrayar la trascendencia de la Conferencia entre los dos jefes de gobierno, se informó que el ministro de Relaciones Exteriores británico, Anthony Eden, suspenderá sus vacaciones en Austria para regresar apresuradamente a Londres y participar en la Conferencia que se realizará en la casa de campo de Churchill, en Chartwell.

Un anuncio oficial de la Cancillería británica, para su publicación en la madrugada de hoy, dijo que, antes de la Conferencia de Bruselas, Mendés—France sugirió una visita a Londres al finalizar aquella y que Churchill aceptó cordialmente Mendés — France llegará hoy en la mañana, por vía aérea, con una escolta de aviones de la Fuerza Aérea británica.

OBJETIVO PRINCIPAL

El viaje de Mendés — France, en opinión de los observadores, tiene por objeto fundamental armonizar el criterio británico y francés sobre el problema del Ejército Europeo, para facilitar la decisión final que el primer ministro francés debe adoptar sobre este trascendental asunto antes de fines de mes.

Tanto Mendés — France como Churchill opinan que debiera hacerse un último esfuerzo para llegar a un entendimiento con el Kremlin sobre Alemania, pero Churchill ha declarado que la ratificación previa del pacto por Francia es esencial.

Por otra parte, un buen número de los que se oponen al pacto del Ejército Europeo en Francia han dicho que retirarán sus objeciones si Gran Bretaña se resuelve a desempeñar un papel más activo en la Mancomunidad Europea de Defensa.

GARANTIAS BRITANICAS

En círculos oficiales londinenses se cree que Mendés — France por consiguiente, tratará de hacer lo posible por conseguir de Gran Bretaña garantías más concretas, para que el Pacto de la Mancomunidad tenga más posibilidades de ser aceptado por los parlamentarios franceses que se oponen al mismo en su forma actual.

A pocas horas de la reunión entre los dos primeros ministros, fuentes oficiales británicas han hecho hincapié en que el mensaje de aliento enviado ayer por Churchill al canciller de Alemania Occidental, Konrad Adenauer, no significa que Gran Bretaña esté apoyando a los demás contra Francia.

TEXTO DEL MENSAJE

El texto de ese mensaje, dado a conocer hoy dice:

"Pienso mucho en usted y sus dificultades. Mi convicción es que todo saldrá bien, al final, de una u otra manera, y que sus dotes de estadista no dejarán de tener su recompensa".

En los años que siguieron a la guerra, Churchill fué uno de los paladines del movimiento de unidad europea. Cuando volvió al gobierno, sin embargo, su entusiasmo se enfrió un poco cuando se planteó la cuestión de que Gran Bretaña firmara también el Tratado del Ejército Europeo, aunque de todos modos ha seguido siendo un entusiasta patrocinador de este último. Churchill ha advertido públicamente a Francia, en varias oportunidades, que las alternativas, tales como la incorporación de Alemania a la alianza del Atlántico Norte, serían menos satisfactorias.

APROBACION DE HOJAS DE COSTO

La Dirección General de Comercio, dependiente del Ministerio de Economía Nacional, aprobó las siguientes hojas de costo, con lo cual se autoriza al comercio importador la venta de las mercaderías recibidas, al detalle y sin necesidad de autorizaciones especiales.

La nómina de artículos y casas habilitadas para estas ventas es la siguiente:

"Perez Hita y Cía.", moldes de papel; "Wakabawasiy", Crema Nugett que debe ser distribuida en las siguientes firmas comerciales: Sikinger, Carlos Miguel, Royuela Hnos., Casa del Pueblo, Max Monje, H. Gainza y Co. y Durán Lauriç; al precio de 70 y 150 Bs. la caja pequeña y grande respectivamente.

Gumucio y Co.: polvo, raticidas; Emilio Curi: óptima de algodón para sastre, e hilos para coser.

VENDO

Máquina coser, escribir, calcular. Jenaro Sanjinés 417. 1823

LICUADORA

110 — 220 V. cuatro velocidades vendo urgente. Camacho 18, primer piso. 1823

MONTURA

Para salto, nueva, vendo. Ayacucho 257, altos. Of. 3. 1823

MAQUINA

De escribir, nueva, vendo. Ayacucho 257, altos, Of. 3. 1823

COMPRO

Casa hasta 2.500.000.— Ayacucho 257, altos, Of. 3. 1823

MUSICA

Colección "La Mejor Música del Mundo", vendo. Ayacucho — 257, altos, Of. 3. 1823

CASA

Céntrica, hasta 20.000.000.—, compro. Ayacucho 257, altos, Of. 3. 1823

COMPRO

Máquinas de escribir de carro largo. Ayacucho 257, altos. Of. 3. 1823

TERRENO PARA INDUSTRIA

Empresa industrial necesita dentro del radio urbano, un terreno plano con una superficie de alrededor de 20.000 metros cuadrados sin fraccionamiento, ubicado en la zona industrial y dotado de energía eléctrica y agua.

Presentar propuestas únicamente por escrito, con planos de ubicación y precio por metro cuadrado, a:

AVENIDA MARISCAL SANTA CRUZ Nº 38 piso 4º.

2823

EMPRESA MINERA "FENIX" S. A.

Por disposición del Presidente del Directorio se cita a junta ordinaria de Accionistas para el día 3 de septiembre de 1954, a horas 17 en sus oficinas de la ciudad de Oruro, Washington 1542.

Asuntos a tratar: Renovación de Directorio, consideración del Balance y otros.

EL SECRETARIO.

MAÑANA
Cine
LA PAZ
¡Chistes, situaciones cómicas, canciones... y todo a pares!

"DON DINERO"
(Double Dynamite)
Estrellas:
JANE RUSSELL
GROUCHO MARX
FRANK SINATRA
¡CANCIONES! "DON DINERO" "BESOS Y LAGRIMAS"
Dirigida por IRVING CUMMINGS
Producida por IRVING CUMMINGS, Jr.

Miércoles
Teatro
MONJE
Campero
¡SU ROSTRO ERA CONOCIDO DE MILLONES...

JOSEPH COTTEN · BARBARA STANWYCK
en
El Hombre de las Sombras
("THE MAN WITH A CLOAK")
con
LOUIS CALHERN · LESLIE CARON

-MIERCOLES SIMULTANEO-
Cine Ebro - Cine Abaroa
EL FILM DRAMATICO MAS HUMANO DEL CINE MEJICANO.
"Con Todo el Corazón"
Con Domingo Soler y Andrés Soler
Distr. EMPRESA BOLIVIANA DE CINES S. A.

LA DIRECCION
GENERAL DE LA RENTA

LLAMA A PROPUESTAS

A las empresas editoras para la impresión de 5.500 blocks de comprobantes de caja, de 50 hojas cada uno, con tres copias; de acuerdo al formulario que queda a disposición de los interesados en la Sección Almacenes.

Las propuestas deberán presentarse con las formalidades de Ley hasta el 31 de agosto próximo a horas 18, en la Secretaría General.

Mayores detalles, en la Sección Almacenes.

La Paz, 19 de agosto de 1954.

DIRECCION GENERAL DE LA RENTA.

HUGO MORENO CORDOVA
Director General.

PACIFIC LINE

PACIFIC STEAM NAVIGATION COMPANY

AGENTES PARA BOLIVIA:

MACDONALD & Co.
(Bolivia) S. A.

Próximas Salidas

En viaje al norte, el vapor "REINA DEL PACIFICO" salió de Antofagasta el 30 de julio. Llegará a Liverpool (Inglaterra) el 27 de agosto.

VAPORES DE CARGA Y PASAJEROS:

Salidas de Antofagasta para Europa y puertos intermedios

"KENUTA"	12 de agosto
"SARMIENTO"	25 de agosto
"SALAVERRY"	10 de septiembre
"CUZCO"	17 de septiembre

(Estas fechas están sujetas a confirmación).

Hoy se Efectuarán en Roma los Funerales del Ex-Primer Ministro Italiano De Gasperi

Roma, agosto 22 (U.P). — Los restos del ex-primer ministro Alcide De Gásperi llegaron esta noche a Roma para recibir mañana el último homenaje de una Italia que rechazó su jefatura y de un continente que ignoró su última advertencia.

Un tren especial, que avanzaba lentamente por las vías cubiertas de flores, bajo la lluvia intensa, trajo los restos del difunto estadista desde su ciudad natal de Trento, para ser sepultados mañana en la Basílica de San Lorenzo con plenos honores oficiales.

El tren entró a la estación terminal de Roma a las 6.45 p.m. después de haberse detenido en once ciudades a lo largo de la ruta de 650 kilómetros desde Trento.

Decenas de miles de personas desafiaron la lluvia en el norte y centro de Italia para rendir su postrer homenaje al estadista que sacó a Italia del caos de la postguerra, la llevó al campo de las alianzas occidentales y resistió incólume el asalto a fondo de fascistas y comunistas.

EL FRACASO DE BRUSELAS

Muchos de ellos llevaban en la mano los diarios matutinos que anunciaban lo que él mismo De Gásperi había temido en su lecho de muerte: el fracaso de la conferencia de Bruselas sobre la mancomunidad europea de defensa. Poco antes de morir de un ataque cardíaco, el jueves, De Gásperi había hecho una advertencia clara a las potencias europeas sobre los peligros del fracaso en Bruselas.

Durante toda su vida, De Gásperi luchó incansablemente por la unidad europea y fué un campeón firme de esa causa durante sus ocho años como primer ministro, hasta el día en que fuera ignominiosamente derribado y luego alejado de la dirección de su Partido Cristiano-Demócrata.

De la estación el ataúd fué llevado a la iglesia de Jesús donde será velado el cuerpo hasta mañana a las 9,30 de la mañana en que se realizarán las exequias oficiales. Los restos del ex-primer ministro serán inhumados en la Basílica de San Lorenzo.

EL JAPON IMPORTARA GRANDES CANTIDADES DE PETROLEO IRANIO

Tokio, agosto 22 (U.P).— Trascendió que el gobierno asignó a la Compañía Idemitsu Kosan divisas por 2.700.000 dólares, para que importe gasolina y fuel oil de Irán.

Está, ya en camino a Tokio el primer cargamento de petróleo iranio consignado a Idemitsu, pero antes que llegue espera la empresa empezar a vender al público petróleo persa de una partida de 500.000 barriles que había recibido anteriormente y que tenía almacenados bajo caución.

Idemitsu procura conseguir la aprobación gubernamental de un convenio de trueque por dos millones de dólares, por el cual traería petróleo iranio para las fábricas de tejidos de Japón, a cambio de productos de papel, equipos de imprenta, bicicletas y pesqueros.

La empresa ha contratado seis buques-tanques japoneses para traer el petróleo iranio a Japón.

Vendo Harina

Amarilla con envase al por mayor y menor qq. Bs. 3.300.—
Ref: Calle Santa Cruz Nº 264.

10818

GRAVE SITUACION OBRERA EN LA REP. FEDERAL ALEMANA

Munich, 22 (U.P).— La situación obrera en Alemania Occidental, la de mayor gravedad en el período de posguerra, empeoró hoy. Las primeras informaciones sobre el pronunciamiento de los trabajadores de los servicios públicos indican que rechazarán el compromiso que se les ofreció en punto a salarios.

Una intranquila paz prevalecía sobre Baviera, en el décimo tercer día de la huelga de 230.000 afiliados de la Unión de Obreros Metalúrgicos. Ayer fracasó la segunda tentativa para poner fin a la huelga, en medio de las acusaciones patronales de "terrorismo" y de la amenaza de una huelga general por parte del proletariado.

Pero la grave situación en Baviera quedó relegada a segundo plano ante la votación de los — 700.000 miembros del amplio Sindicato de Empleados Federales, Estaduales y Municipales de Servicios Públicos, que incluyen los transportes y otros servicios vitales. Las primeras informaciones muestran que los votantes están en la proporción de 9 a 1 por el rechazo de la transacción ofrecida por las asociaciones estaduales y municipales.

Los tranviarios de Essen votaron negativamente en el 90 por ciento. Los trabajadores de tranportes de Dortmund hicieron otro tanto, pero en un 94 por ciento. En Colonia, los obreros del transporte se manifestaron 9 a 1 en contra del aumento de 6 pfennig la hora que se les ofreció.

Nuevos Actos de Terrorismo Registráronse en Marruecos

Casablanca, agosto 22 (U.P).— Un terrorista dió muerte a tiros hoy a un rico comerciante árabe en el corazón de la ciudad, en otro de los ataques esporádicos que elevan día a día el saldo de muertos y heridos en este sangriento mes de agosto.

Siguiendo a dos asesinatos ocurridos anoche, un terrorista mató a tiros a un miembro acualdado de la cámara de comercio de Casablanca, Hadj Ali Soussi, en el mercado de La Libertad, para desaparecer luego entre la multitud.

Anoche, el cadáver de un almacenero fué encontrado en Rabat con tres balas en la cabeza y un policía local fué muerto a tiros cerca del cuartel policial en Tiflet.

Con estas víctimas, el saldo trágico del "mes de la venganza" proclamado por los terroristas contra Francia ha subido a 104 muertos y 278 heridos.

TREN DESCARRILADO

Un tren de pasajeros que corría anoche de Casablanca a Rabat saltó de las vías cerca de Ber Rechid, pero no hubo víctimas, gracias principalmente a que el tren corría a poca velocidad. La causa del accidente fué un riel removido por saboteadores.

La Policía francesa, por otra parte, informó que los presuntos autores del asesinato de un propietario de Tabacalería ocurrido en Agadir, el 29 de julio, han sido arrestados.

Mientras tanto, el residente general Francis Lacoste se dispone a volar a París mañana, llevando una petición al gobierno francés del bajá de Marrakesh, el poderoso el Glaoui, para que París reafirme la legitimidad del sultán Sidi Mohammed Ben Mulay Arafa. Las autoridades francesas, sin embargo, temen que cualquier pronunciamiento público sobre esta cuestión desate una más grave oleada de violencias en Marruecos, trágicamente dividido sobre la cuestión de la monarquía. Muchos árabes para los cuales el antiguo sultán Sidi Mohammed Ben Yusef no significaba mucho se pusieron de parte de los elementos nacionalistas extremos cuando aquel fué depuesto y desterrado por los franceses.

DESCARRILO UN TREN ENTRE CHICAGO Y LOS ANGELES, EN E. U.

Lomax (Illinois) 22 (U.P).— El rápido tren "Chief" del ferrocarril de Santa Fe, que hace el recorrido entre Chicago y Los Angeles, descarriló hoy al pasar por esta estación y se entiende que cinco personas perdieron la vida en el accidente.

Un alto empleado del ferrocarril informó que el descarrilamiento tuvo lugar a las 2.50 de la tarde y que todos los vagones se salieron de la vía. Una partida de salvamento trata de auxiliar a los pasajeros que no pueden salir de uno de los vagones.

Todos los médicos y ambulancias de las regiones vecinas fueron movilizados al lugar del accidente.

No se sabe aún cuál haya sido la causa del descarrilamiento.

Casa junta

Con jardín independiente, necesita matrimonio sin hijos, preferible Sopocachi. Ref. esta imprenta por carta a: M. A.

UNIVERSIDAD MAYOR DE SAN ANDRES

AVISO Nº 56

LABORATORIO

METALURGICO

Se necesita ofertas para los siguientes trabajos de modelos:

1.— Sinterizadora para fundición.
2.— Mezcladora de minerales.
3.— Horno reverbero.
4.— Casa de filtros.

Mayores referencias, Laboratorio Metalúrgico de la Universidad Mayor de San Andrés.

La Paz, 17 de agosto de 1954.

H. MUNICIPALIDAD DE LA PAZ

DEPARTAMENTO DE PRENSA Y DIFUSION

VACACIONES DEL PERSONAL

En relación con los derechos de vacaciones del personal de empleados y obreros de la H. Municipalidad de La Paz, el señor Alcalde don Juan Luis Gutiérrez Granier, ha dictado la siguiente Resolución:

La Paz, 19 de agosto de 1954.

VISTOS Y CONSIDERANDO:

Que, la Ordenanza Municipal Nº 81/54 de fecha 12 de marzo del año en curso, establece el procedimiento al cual deben sujetarse las vacaciones anuales para funcionarios de la H. Municipalidad.

SE RESUELVE:

Con carácter general, concédese vacaciones anuales al personal de empleados y obreros de la H. Municipalidad, a partir del día 21 del presente mes, las que se efectuarán colectivamente y en dos turnos, dentro las siguientes fechas:

1er. Turno del 21 de agosto al 4 de septiembre.
2º Turno del 11 de septiembre al 25 de septiembre.

Cumplidos los turnos establecidos, el personal beneficiado con las vacaciones anuales debe reincorporarse el día lunes siguiente de las fechas terminales citadas, para reasumir sus funciones.

Regístrese, tómese razón y envíese copias a las Secciones Administrativas y Técnicas de la H. Municipalidad, para su cumplimiento.

REINTEGRESE.

JUAN LUIS GUTIERREZ GRANIER
Alcalde Municipal de La Paz.

ALCALDIA MUNICIPAL DE LA PAZ

DEPARTAMENTO DE PAVIMENTACION

CONVOCATORIA A PROPUESTAS

Por orden del señor Alcalde Municipal se convoca a propuestas para la construcción de muros de sostenimiento, en mamposterías de piedra, que se construirán en diferentes sitios de la ciudad, con un volumen aproximado de 2.000 metros cúbicos.

Los pliegos de condiciones y especificaciones técnicas, planos y otros detalles, serán proporcionados por el Departamento de Pavimentación.

Las propuestas deberán ser presentadas en la Oficialía Mayor de la Alcaldía, por el total licitado hasta el día 30 de los corrientes a horas 12, en papel sellado y timbre de Ley, acompañando certificado de depósito por la suma de Bs. 50.000.— más el valor equivalente al cinco por mil del monto total de la propuesta, como garantía de seriedad.

La Paz, 21 de agosto de 1954.

EGBERTO ERGUETA QUIROGA
Oficial Mayor de la Municipalidad.

Sangriento Motín a Bordo de una Nave que Conducía Prisioneros del Vietminh

Saigón, 22 (AFP).— Un muerto y numerosos heridos es el saldo de un motín que estalló hoy a bordo del "Skaugun", barco en el que eran transportados 2.500 prisioneros del Viet Minh para ser repatriados.

El "Skaugun", a cuyo bordo se produjeron los incidentes promovidos por numerosos cautivos que no quieren retornar al país comunista, es un navío mixto noruego alquilado por la marina francesa para el transporte de los prisioneros.

Estos eran conducidos de Haipong hacia el centro de intercambios de Sam Son bajo la custodia de 40 soldados. Cuando ayer el comando francés supo que los vietminheses habían logrado esconder armas en su equipaje, ordenó que otro buque acompañara a esa unidad y protestó ante el Viet Minh por ese hecho.

El orden fué rápidamente restablecido, pero fué menester actuar con rapidez y decisión. Cuando la masa de cautivos avanzó amenazadora sobre los 40 guardias, éstos al verse vencidos de antemano abrieron fuego.

MATANZA

Primero tiraron al aire, más como sus salvas quedaron sin efecto dirigieron entonces sus armas contra los amotinados liquidando al que parecía dirigir el movimiento. La llegada de refuerzos quebró finalmente toda resistencia, pero después de que se contaba un muerto y numerosos heridos.

Según informes recogidos en las mejores fuentes, el movimiento tuvo por causa el descontento de gran número de prisioneros que no desean retornar a la zona septentrional controlada por el Viet Minh. Se han tomado toda clase de medidas para evitar la repetición de incidentes entre los vietminheses repatriables.

Se ha decidido, en particular, que el número de prisioneros transportados en cada viaje sea reducido a fin de evitar una larga espera de los mercantes en su trayecto de Haiphong a Sam Son, demora susceptible de favorecer las revueltas.

El comando francés ha acordado igualmente que en cada barco la guardia sea elevada hasta el efectivo de una compañía.

CASA RESIDENCIAL

En venta, construcción de lujo, 5 dormitorios, 2 baños, servicio visitas, comedor, living, biblioteca, cuarto de juegos, bar, invernadero etc., dependencias, hermoso jardín en La Florida (Calacoto), frente al Tennis Club.

Referencias: Teléfono 5579 todos los días de 11 a 13.

6820

EN SUCRE SE VENDE CINE

con equipo cinematográfico de dos máquinas Super Simplex y accesorios con una capacidad para 1.000 personas, más un departamento en el mismo edificio de 7 piezas y cuarto de baño moderno con pisos machihembrados.

Dirigirse a Primo Miraglia Casilla: 1981. La Paz

3822

H. MUNICIPALIDAD DE LA PAZ

DEPARTAMENTO LEGAL

CITACION

Por orden del señor Alcalde Municipal, se cita a los siguientes propietarios, quienes deberán presentarse el día lunes 23 de los corrientes a horas 9 y 30 a.m. en el Salón de la H. Municipalidad con objeto de definir las expropiaciones pendientes en transacción:

JUAN VELASQUEZ y otros. Pura Pura (Fábrica Said)
CLAUDIO SUMI — Juan Granier
CARMEN ROSA BILBAO LLANA — Potosí
PROPIETARIOS P. ARQUEOLOGICO — Calconi
PASCUAL MAMANI y compartes — V. Burgoa
LORENZA V. de TRUJILLO — Mirador Villa Pabón.

La Paz, 21 de agosto de 1954.

AURELIO VASQUEZ
Asesor Jurídico.

ATENCION INDUSTRIALES DEL ORIENTE SE VENDE

REFRIGERADOR a kerosene "Servel" casi sin uso.

PLANTA DE LUZ — Motor a gasolina "Fairbanks Morse" 1.000 wats.

PLANTA DE LUZ — Motor a gasolina "Homelite" 2.000 wats.

BOMBA PARA POZO "Barnes" motor a gasolina 12.000 litros de agua por hora.

BOMBA PARA POZO "Jaeger" motor gasolina 15.000 litros de agua por hora.

LOTE COMPLETO DE MAQUINARIA AGRICOLA PARA CULTIVO DE MAS DE 500 HECTAREAS DE TERRENO.

TRACTOR "Case" (Modelo más grande que fabrica "Case") 47 H.P. en barra de tiro. Montado sobre cuatro ruedas de goma.

ARADO VERTEDERA "Case", 5 rejas, sistema elevación mecánico automático.

ARADO CULTIVADORA "Case", de profundidad 47 rejas púa, tres rejas vertedera aporcadora.

RASTRA "CASE" 40 discos, elevador sistema mecánico automático.

REFERENCIAS
EN SANTA CRUZ
LAVAYEN Y CIA.
EN COCHABAMBA
CALLE COLOMBIA Nº 40 — ESTE — TEL. 1971.

3819

EL DIARIO

Fundado por José Carrasco, el 5 de Abril de 1904. - Decano de la Prensa Nacional. — Condecorado con la GRAN CRUZ del CONDOR DE LOS ANDES.

Director: JOSE CARRASCO JIMENEZ.

Manejos dolosos

No hace mucho tiempo, en pocos meses pasados, tuvimos oportunidad de consignar en esta misma sección algunas consideraciones sobre el trascendental y asombroso manejo indebido de fondos del Estado en la construcción y dirección del ferrocarril La Paz— Beni, efectuada en cumplimiento de sus atribuciones por la Comisión Investigadora de los Bienes del Estado. Aquel informe establece taxativamente las responsabilidades y señala a los funcionarios culpables que intervinieron en esos dolosos y perjudiciales manejos de los fondos del Estado. Mas, allí quedó el informe ante el asombro de la opinión pública sin que se haya llegado todavía a sancionar tantos hechos delictuosos y contrarios a la economía nacional.

Al presente frente a otro informe sensacional proveniente de la misma Comisión Revisora de los Bienes del Estado, que en su laudable afán de establecer la forma cómo se manejan los fondos de la República, ha conseguido establecer un nuevo hecho de escandalosos contornos al derredor del manejo de Revertibles del Ministerio de Economía Nacional en los períodos concernientes de 1936 a 1952.

La Comisión para ingresar con orden y documentación al estudio de investigación, comenzó estableciendo por medio de documentos legales leyes y decretos supremos, un resumen sintético para determinar las funciones específicas del Ministerio de Economía Nacional, relacionadas por la provisión de artículos de primera necesidad así como para determinar el origen y las facultades legales de percibir las utilidades de revertibles. De este modo establece que en la creación del Ministerio de Industria y Comercio, se le dió atribuciones de dirección General de Consumo, Dirección y Control de Adquisiciones del Estado, Intervención directa en la venta de artículos de primera necesidad y todas aquellas mercaderías adquiridas con divisas concedidas por el Estado.

Y aquí viene una consideración clara y terminante de la Comisión Investigadora que califica, y determina las funciones específicas del Ministerio de Industria y Comercio. En el lapso comprendido a mayo de 1939, debió cumplir su intervención reguladora en la venta de artículos de consumo, evitando la especulación y dirigiendo el abastecimiento de las poblaciones, pero no sucedió eso, al contrario ejercitó actos de comercio realizando importaciones directas y otras por intermedio de comerciantes establecidos en el país y percibiendo utilidades en nombre del Estado.

Al comentar esta cuestión de magna importancia en la economía nacional vemos que la Comisión Investigadora en la sola introducción de su amplio y documentado informe, establece ya la forma irrita e indebida del manejo de los fondos públicos efectuado en el Ministerio de Economía durante aquellas gestiones. Denota pués esto cuan grande fué la relajación administrativa de la República a causa de los funcionarios que tuvieron a su cargo tan delicada misión. He aquí una de las causas principales de la profunda crisis económica e industrial que confronta dificultosamente la Nación.

Hay algo en estos hechos delictuosos contrarios a la economía Nacional y al bienestar del pueblo, es incomprensible y denota una falta de acción represora de las autoridades correspondientes para sancionar tan graves hechos punibles.

Importantes Revelaciones Hace la Comisión Investigadora Sobre los Revertibles del Ministerio de Economía Desde 1936 a 1952

IRREGULARIDADES DURANTE 16 AÑOS DE EXISTENCIA DE ESE PORTAFOLIO.— EL INFORME SE PRESENTO AL PRESIDENTE DE LA REPUBLICA.—

Como anunciamos anteriormente, el presidente de la Comisión Investigadora de los Bienes del Estado, Gral. Emilio Medina, ha elevado a conocimiento del jefe del Estado, doctor Víctor Paz Estenssoro, un importante documento informando sobre los resultados de la investigación que hiciera aquel organismo respecto a los revertibles del Ministerio de Economía Nacional, desde 1936 a 1952. Este informe es extenso y revela varias irregularidades en la administración de ese organismo, cometidas antes de 1952 y puntualiza la buena administración y control contable de la gestión del ministro Cuadros Sánchez. Asimismo, revela interesantes aspectos del movimiento comercial e industrial del país.

Dada la extensión de este documento, lo daremos a conocer fraccionadamente, mediante publicaciones diarias.

La primera parte de los considerandos. dice:

"La Paz, 19 de agosto de 1954.

VISTOS:

La necesidad de esclarecer las actividades administrativas del Ministerio de Economía Nacional desde su creación, con relación a sus específicas atribuciones de regulación comercial, manejo de impuestos para "Compensación de Precios" en determinados artículos de primera necesidad y creación de otros gravámenes con el nombre de "Revertibles" así como la inversión de recursos reunidos por estos conceptos, orden que cursa a foja primera de obrados; la constitución de la Sub—Comisión para que estudie, investigue y revise esta trascendental labor del mencionado portafolio, trabajo realizado que corre de fojas uno bis a fojas 203 inclusive, la nómina de los señores ministros de Estado en la cartera de Industria y Comercio, actual Ministerio de Economía Nacional desde mayo de 1936 a la fecha y que corre a fojas 204 de obrados, informa de otra sub—comisión de fojas 206 al 208 correspondencia cambiada de fojas — 208 a 214, informe de la sub—comisión de fojas 215 a 245. Datos ampliatorios y comunicaciones cambiadas con algunas firmas comerciales, para aclarar algunos puntos del mencionado Informe, e índice de los documentos sobre revertibles de fojas 246 a 300, las conclusiones del asesor legal de fojas 301 a 311, Balance General de 1953 e ingresos durante los primeros cinco meses de 1954 de fojas 312 a 321, y todo lo demás que ver convino y se tuvo presente, tales como las leyes y decretos pertinentes cuyos anexos corren en legajo aparte con 76 fojas.

CONSIDERANDO:

Que la sub-comisión hizo acopio de documentos legales, leyes, decretos supremos y resoluciones ministeriales, un resumen sintético con ordenamiento cronológico para conocer y deducir las funciones específicas del Ministerio de Economía Nacional, relacionadas con la provisión de artículos de primera necesidad así como para determinar el origen y las facultades legales de la percepción de utilidades con el nombre de "Revertibles" que corren de fojas 10 al 14 del proceso y en los anexos correspondientes.

CONSIDERANDO:

Que la creación del Ministerio de Industria y Comercio data del 10 de enero de 1903, habiendo reorganizádose en 22 de mayo de 1936 a consecuencia de la Guerra del Chaco, suspensión del patrón oro e inconvertibilidad de la moneda, que se le dió a este Ministerio atribuciones tales, como la Dirección General de Consumos, Dirección y Control de Adquisiciones del Estado e Intervención Directa Reguladora en la Venta de artículos de primera necesidad y mercaderías adquiridas con divisas concedidas por el Estado.

LA DIRECCION DE ABASTECIMIENTOS

Que por decreto supremo de 26 de noviembre de 1937 se confirió al Ministerio de Economía la Dirección de Abastecimientos de las poblaciones de la República, dictando medidas que eviten la especulación de artículos de consumo.

Que siendo este Decreto claro y preciso sin embargo el Ministerio de Industria y Comercio en el lapso comprendido al 16 de mayo de 1939, debió cumplir su intervención reguladora en la venta de artículos de consumo evitando la especulación y dirigiendo el abastecimiento de las poblaciones nacionales, no sucediendo esto; al contrario, ejercitó actos de comercio, realizando importaciones directas y otras por intermedio de comerciantes establecidos en el país y percibiendo utilidades en nombre del Estado, circunstancia que obligaba a llevar libros de contabilidad con los requisitos exigidos por nuestro Código Mercantil, aspecto que no consta en los archivos del Ministerio en el largo período investigado de 1937 a 1952, de otro modo, aquél negociado debió haber sido entregado y recibido mediante balances generales por tratarse de cuantiosos caudales suministrados por el pueblo.

Que recién la ley de 30 de noviembre de 1945 en su art. 3º creó un Fondo de Estabilización de Precios con las diferencias favorables que hubiesen entre el costo de adquisición y el precio de venta oficial, dando desde esta fecha origen legal a la operación denominada "Revertibles".

CONSIDERANDO:

Que la legislación sobre utilidades comerciales desde el 17 de mayo de 1939 establecía cuatro categorías fijando un tanto por ciento máximo de utilidad.

Que en 4 de abril de 1940, se deja librada la utilidad sobre artículos no clasificados en categorías al simple juego de la oferta y la demanda.

Que el 17 de septiembre de — 1941 se establecen cinco categorías de artículos de primera necesidad, por párrafos del Arancel Aduanero y tipo de cambio correspondiente con relación al dólar americano para ejercitar "Control" en la concesión preferencial de divisas, disponiendo que la Dirección General de Comercio organice una estadística para dirigir y controlar el abastecimiento de la República.

Que el resultado práctico de las disposiciones mencionadas era obligar al comerciante importador, presentar al Ministerio "sus planillas de costo" para que la Dirección General de Comercio fije el precio de venta con los porcentajes determinados en sucesivos decretos supremos y resoluciones ministeriales no habiéndose regido el abastecimiento público por la Estadística de Consumo.

Que recién se orienta el abastecimiento público mediante cifras estadísticas y de acuerdo con el presupuesto de divisas que se calcula a base de aquéllas cifras y cuya política clara y comprobable en cualquier estado y momento la ha implantado el señor ministro de Economía actual con todo acierto.

Que la mayor parte de la administración de la Economía Nacional de gestiones anteriores anotadas se ha realizado sin el control y cumplimiento de las específicas atribuciones del Ministerio ha contribuido directa o indirectamente a que "La Reserva Extraordinaria" en moneda norteamericana acumulada en el Banco Central de Bolivia, con remanentes de la exportación de minerales 1939 — 1947 no haya respondido a la previsión de "futuras contingencias desfavorables en la economía nacional", malversándose la mayor parte de estas divisas sin ninguna sanción hasta hoy.

FIJACION DE PRECIOS

CONSIDERANDO:

Que el Art. 8º del Decreto Reglamentario de 17 de mayo de 1939 expresa "Que el Ministerio de Economía podrá fijar el precio de venta de artículos de primera necesidad, tomando en cuenta el monto de ganancias a base de porcentajes establecidos en los artículos 4º y 5º y considerar el valor de los envases a favor de los comerciantes mayoristas".

Que la anterior disposición, al ser elástica en sus alcances durante el lapso de 1939 a 1945 ha permitido que el Ministerio de Economía se haya asociado al comerciante mayorista, importador, fijando precios de venta incluyendo una ganancia de participación, es decir creando impuestos indirectos hasta el 30 de noviembre de 1945 no autorizados por ley alguna sobre artículos de uso y consumo público.

Que el Ministerio de Economía Nacional de 1939 a 1945 ha administrado cuantiosos fondos provenientes de esos recargos o impuestos sin llevar contabilidad o si la hubo no existe en los archivos del Ministerio, ni existe tampoco la documentación correspondiente como estaban obligados a llevar por su función reguladora, propendiendo a la estabilización de precios en los ramos de Comercio e Industria.

CONSIDERANDO:

Que antes de la ley de 30 de noviembre de 1945, no se ha encontrado ninguna disposición administrativa legal que autorice al Ministerio de Economía, a recargar el precio de venta con un porcentaje de utilidad para dicho portafolio.

Que desde 1937 ya el Ministerio de Economía mantenía Cuentas Corrientes en el Banco Central de Bolivia con la denominación de "Reversiones" "Reversiones especiales" y otras cuyos saldos se pueden apreciar de fojas 53|59 de obrados.

INICIARANSE HOY CONVERSACIONES PARA INVERTIR MILLONES DE DOLARES EN EL DESARROLLO INDUSTRIAL

Conforme informamos un consorcio norteamericano desea invertir capitales en dólares en nuestro país, mediante la implantación de industrias. Con el propósito de ampliar esa información logramos una entrevista con el señor Juan Jorge Meyne,

El señor Meyne es representante de ese consorcio en Bolivia y nos manifestó que desde hoy se pondrá en contacto con los personeros del Gobierno para presentar proposiciones concretas, que pueden ser realizadas a corto plazo, a fin de aportar al desarrollo de la industria boliviana.

Posteriormente, entrevistamos al señor Raúl Canedo Reyes, quien expresó que el ministro Juan Lechín le manifestó en varias oportunidades que todo capital americano que se deseara traer a Bolivia, sin miras a constituirse en un segundo superestado dentro de la estructura del país, sometiéndose a las leyes bolivianas y que al recoger utilidades enriquezcan al país, serían siempre bien recibidos".

"En tal sentido cuando tomé contacto con el consorcio que representa el señor Tractman — dijo el señor Canedo Reyes —, creí de mi deber presentarle la ley de 15 de octubre de 1945 prerada por el entonces diputado y actual presidente de la República, doctor Víctor Paz Estenssoro".

Luego añadió: "En esta forma cuando, nos informamos que los capitales eran serios y estaban dispuestos a ayudar a la diversificación de nuestra economía dentro los términos expresados por el ministro de Minas y las disposiciones de aquella ley, se invitó a los miembros de ese consorcio para que vengan a Bolivia y estudiar las posibilidades de invertir en nuestro país muchas docenas de dólares".

Al finalizar el Ing. Canedo manifestó que las gestiones que han de realizarse próximamente, son producto de los pensamientos del doctor Víctor Paz Estenssoro y del actual ministro de Minas, Sr. Juan Lechín Oquendo.

El señor B. L. Tractman llegó a Bolivia el sábado último, en su calidad de representante del señalado consorcio americano.

CONCURSO AMERICANO PARA ENSAYOS SOBRE LAS ESCUELAS DE TEMPORADA

Como uno de los números del programa de celebración del 20 aniversario de las Escuelas de Temporadas de Chile, la Universidad de Santiago ha convocado al siguiente certamen internacional:

1.— Podrán participar libremente las personas que lo deseen, sean chilenos o extranjeros.

2.— Los postulantes enviarán sus trabajos escritos a máquina por quintuplicado, antes del 1º de septiembre, al Departamento de Extensión Cultural, Huérfanos 1117, 3er. piso, o a casilla 10—D de la Universidad de Chile.

3.— Cada trabajo constará de no más de 30 carillas tamaño carta a espacio doble. Será firmado con pseudónimo, y, en sobre aparte, se enviará el nombre y dirección del autor.

4.—Habrá tres premios. El primero consistirá en la suma de $ 25.000.— moneda chilena; el segundo, en una beca para las Escuelas de Verano (Alojamiento y liberación de pago de matrícula hasta para tres cursos), o su equivalente en moneda chilena, $ 15.000.— y tercero, en la cantidad de $ 5.000.—

5.— Las composiciones premiadas serán de propiedad del Departamento de Extensión Cultural de la Universidad de Chile y se publicarán en su folleto oficial.

6.— El Jurado, en este concurso, estará compuesto por: Señora Amada Labarca H., Directora del Depto. de Extensión Cultural; señorita Berta Murga Sierralta, jefe de la Sección Escuelas de Temporada; señor Juvenal Hernández Jaque, ex—rector de la Universidad de Chile; señor Eleazar Huerta V., catedrático del Instituto Pedagógico; señor Jorge Millaz J., catedrático del Instituto Pedagógico.

7.— El Jurado evacuará su dictamen antes del 1º de diciembre de 1954.

8.— El resultado del Concurso se anunciará por la Prensa chilena y se comunicará, además, directamente por carta a los concursantes premiados.

9.— Los premios se otorgarán en un acto especial durante el funcionamiento de la Escuela de Verano de 1955 (3 de enero al 10 de febrero) y si alguno de los premiados no concurriera a este acto, se le enviará directamente a su dirección.

Para mayores informes dirigirse a la Sección Escuelas de Temporadas, Huérfanos 1117, 3er. piso, Of. 332, Santiago de Chile, Casilla 10—D.

El Tercer Congreso Bancario Condena el Complot Subversivo

Una resolución aprobada en el Tercer Congreso Nacional de Trabajadores de Bancos y Ramas afines dice:

CONSIDERANDO:

Que, los enemigos de la Revolución Nacional, una vez más, han atentado contra la seguridad del actual régimen nacido por voluntad de las mayorías nacionales;

Que, constituye un crimen de lesa patria, todo connato reaccionario, financiado por elementos identificados con la antipatria, utilizando recursos económicos que fueron llevados clandestinamente al exterior por los magnates del estaño;

Que, el Gobierno de la Revolución Nacional, confirmando su patriótico proceder, y actuando en defensa de la tranquilidad del país, ha debelado oportunamente el último movimiento subversivo, evitando un inútil derramamiento de sangre boliviana;

Que, el III Congreso Nacional de Trabajadores Bancarios y R. A. no puede permanecer indiferente ante este criminal proceder;

RESUELVE:

1º.— Condenar en forma enérgica el intento contrarevolucionario últimamente debelado.

2º.— Declarar su posición eminentemente nacionalista y de lealtad al Gobierno del c. Víctor Paz Estenssoro por constituir la máxima expresión del trabajadorismo boliviano.

3º.— Ratificar su apoyo moral y material al Gobierno de la Revolución Nacional, notificando a los enemigos de la Patria que no permitirán ningún brote subversivo y declarando desde la fecha a la clase bancaria en estado de emergencia para aplastar a la reacción en definitiva, si es necesario por las armas.

Es dado en la sala de sesiones del III Congreso a los once días del mes de agosto de mil novecientos cincuenta y cuatro años.

Rolando Nayar V., presidente. Rafael Gallo, vice—presidente. Víctor Peñaloza, secretario.

BOLIVIA PRESENTO UNA PONENCIA SOBRE LA FIJACION DE RUTAS EN EL SISTEMA VIAL DEL CONTINENTE

El delegado de Bolivia ante el IV Congreso Panamericano de Carreteras, que se realiza en Venezuela, formuló declaraciones en ese país sobre diferentes aspectos relacionados con los problemas carreteros, manifestando que la delegación boliviana considera de necesidad continental la conclusión de la carretera Panamericana de acuerdo con normas técnicas modernas. Añadió que la financiación de esta obra debe ser efectuada con el concurso de tales países americanos, especialmente con el apoyo económico de los que tienen economía saneada. Dijo también que materiales de construcción, maquinarias y personal técnico de las diversas categorías y especialidades, deben facilitarse a todos los países cuyas posibilidades económicas son limitadas.

Indicó el delegado boliviano que proporcionar maquinarias, materia y asistencia técnica, es la contribución más efectiva que los simples préstamos en dólares, modalidad que se ha venido adaptando últimamente.

"No siempre los préstamos en dinero, en algunos países, fueron destinados en su totalidad a la construcción del sistema vial panamericano" agregó. Continuó expresando que un buen porcentaje de esos préstamos ha sido destinado en varios países al pago de sueldos exageradamente, lo que es más grave todavía entre personal que no es especializado.

PONENCIA

El señor Raúl Valle Rodas continuó expresando a la prensa venezolana, que presentará ante el Congreso mencionado una ponencia concreta acerca de la fijación de rutas en el sistema vial Panamericano. Ratificó que Bolivia presta todo su concurso a las sugestiones que, como las de Paraguay, tienden a hacer más estrechos los lazos de amistad que deben vincular a los pueblos de América.

El Ing. Valle Rodas desde hace mucho tiempo radica en aquel país y ocupa una cátedra en la Universidad Central de Venezuela.

LA LEGISLACION SOCIAL DE LOS FERROVIARIOS

En el despacho del Ministro de Obras Públicas, tuvo lugar últimamente una importante reunión de la Confederación Sindical de Trabajadores Ferroviarios, Ramas Anexas y Transportes Aéreos, con miembros del servicio médico y de la Caja de Ferroviarios, bajo la presidencia del señor Angel García Gómez. En el curso de ella se debatió sobre la situación económica de la Caja Ferroviaria, habiéndose dado a conocer importantes aspectos. Se consideraron medidas relacionadas con los intereses de los ferroviarios y se trató también, en forma amplia, la Legislación Social de la Caja Ferroviaria, de acuerdo con las disposiciones del Servicio de Seguridad Social.

Al finalizar, el señor Juan Sanjinés O., Secretario General de la C.S.T.F.R.A.T.A. informó detalladamente sobre su viaje al Paraguay con la misión diplomática que nuestro país envió, con motivo de la trasmisión de mando presidencial en esa República.

El dirigente ferroviario mencionado asistió representando a la clase trabajadora nacional.

LOS MINERALES RADIOACTIVOS

Enf uentes autorizadas se ha informado que la comisión mixta, compuesta por ingenieros bolivianos y técnicos de Estados Unidos, continúan su labor de investigación en diferentes regiones del país.

Un alto miembro del Gobierno expresó que el presidente de esta Comisión Mixta de Minerales Radioactivos elevará próximamente a conocimiento del Presidente de la República un informe amplio sobre los resultados de la investigación efectuada hasta el momento.

Embajador en el Uruguay

En fuentes autorizadas se ha informado que el señor Mario Sanjinés Uriarte, ha sido invitado por el gobierno para que desempeñe las funciones de Embajador Extraordinario y Ministro Plenipotenciario de Bolivia en el Uruguay.

El señor Sanjinés funcionario de carrera en el Ministerio de Relaciones Exteriores, ha desempeñado anteriormente el cargo de Cónsul en Lima, director del Protocolo, Primer Secretario de la Embajada de Bolivia en la Argentina, Primer Secretario de la Legación en Cuba.

Como periodista trabajó en EL DIARIO, La Calle, La Noche; fundó y dirigió el periódico En Marcha.

Formó parte del Comité Revolucionario que concluyó con la victoria de abril. Luego, fué Secretario General de la Presidencia de la República; Oficial Mayor de Minas y Petróleo, Director del Banco Minero y hasta hace pocos días desempeñó la gerencia general de esa institución, cargo del cual renunció con carácter irrevocable.

Invitación a la Asoc. de Odontología de Bolivia

Tenemos conocimiento de que "Pan American Odontological Association", con sede en Nueva York, para cumplir sus finalidades de irradiación cultural en el ramo, ha invitado a la Asociación Odontológica Boliviana, para hacerse presente, mediante demostradores clínicos y conferencistas, en las universidades de aquel país, en el curso de este año y en el próximo. Por su parte la A. O. B., ha aceptado tan gentil invitación y prepara a sus profesionales, para hacer las designaciones del caso.

La Tierra Boliviana Ofrece Estimables Condiciones para un Gran Desarrollo Agrícola

El ingeniero Angel Pérez Ramos, Jefe del Departamento de Suelos y Laboratorios de la Dirección General de Agricultura, formuló las siguientes declaraciones para la prensa:

ESTUDIOS COMPARATIVOS

"Por instrucciones del Ministro de Agricultura, me trasladé en viaje de inspección a las localidades de Laja, Huancané, Nazacara, Jesús de Machaca, Guaqui, Desaguadero y Tiahuanacu, con el fin de realizar un estudio geográfico - agronómico comparativo con las zonas de cultivo de los Alpes.

El doctor Monheim —agrega nuestro entrevistado—, en anterior oportunidad recorrió la cuenca del Lago Titicaca estudiando su agricultura y geografía, y hoy se propone completar sus observaciones de carácter científico, efectuando estudios en la zona lacustre del Perú, para relacionarlos posteriormente con la geografía agronómica de los Alpes de la Alemania Occidental.

DATOS TECNICOS

—Por otra parte, es indudable que el estudio comparativo que se ha propuesto realizar el doctor Monheim, varía fundamentalmente en todos sus aspectos. Por ejemplo —afirma—, en la agricultura del Altiplano y del Lago Titica, se presenta el problema de las diferencias de altura y clima, punto básico en el que ha querido fundamentar sus investigaciones, que se acentúan más con el cambio del tipo de rotación de las plantas cultivadas y cambios en el equilibrio de la agricultura y la ganadería.

—En el Lago Titicaca (cerros y faldeos de Tiquina, Copacabana, etc.), hasta una altura de 30 metros, se desarrolla una agricultura intensiva con producciones variadísimas, que prácticamente no necesitan de mucho descanso de los suelos.

Continuando con su exposición, el Ing. Pérez hizo una relación técnica, señalando las diferencias de altura y de cultivo que se observan en el altiplano, en relación a la agricultura de Los Alpes.

DIFERENCIAS DE TEMPERATURA

Según el doctor Monheim — agrega—, el altiplano corresponde a un tipo de clima de alta sierra "tropical", y vale decir, que las diferencias de temperatura entre el día y la noche son más grandes en las diferencias de temperatura entre verano e invierno, que influye favorablemente en el desarrollo de la agricultura y permite disponer de suficiente tiempo para las siembras, cosechas y rotación de cultivos, pudiendo todavía levantarse hasta dos cosechas en un año agrícola.

En cambio, en Los Alpes — continúa—, se observan grandes variaciones en las estaciones del año, la capa arable se cubre de nieve por espacio de seis meses, impidiendo, consiguientemente, todo laboreo. La altura y las nieves invernales son factores que influyen grandemente en la agricultura de Los Alpes. En igual forma, el Ing. Pérez Ramos, expuso las condiciones técnicas de la agricultura de Los Alpes Alemanes, que necesariamente desfavorecen el normal desarrollo de la agricultura.

EL PROBLEMA DE LAS EROSIONES

En las zonas agrícolas que hemos recorrido, estudiamos el problema de las erosiones, cuya cuidadosa inspección servirá al Dr. Monheim para fundamentar su teoría de que en épocas recientes —antes de los glaciales— estas zonas estaban bañadas por el Lago Titicaca.

LA TESIS

Se tiene este criterio, en vista de que hemos encontrado vestigios de sedimentación de arena fina, propia de los depósitos que deja un lago al desecarse, debido a fenómenos geológicos. Por otra parte, en la capa superior e inmediata a estas capas sedimentadas, quedan grupos de depósitos pedregosos, lo que hace suponer que después de la desecación del lago, se produjeran intensas riadas que provocaron la erosión de los terrenos, dejando como sedimento suelos pedregosos en típico sistema de terrazas naturales, tal como se observa hoy a 30 y 50 metros de altura sobre el nivel del lago.

Reconocimiento de Personería Jurídica

Mediante Resolución Suprema, el Gobierno ha aprobado los estatutos de la Cooperativa Agropecuaria "Villa Esperanza", con domicilio legal en la Comunidad Colchani, canton Chairumani de la provincia Aroma. Al mismo tiempo, se ha reconocido la personería Jurídica autorizando a la citada entidad para que se inscriba en los registros respectivos de la Dirección General de Comunidades y Cooperativas Agropecuarias del Ministerio de Asuntos Campesinos.

HOY SE ENTREGARAN LOS PREMIOS A LOS GANADORES DE LA EXPOSICION GANADERA INDUSTRIAL DE SEGUENCOMA

A las 18 horas de hoy, en el despacho del Ministro de Agricultura, tendrá lugar una sencilla ceremonia durante la cual se hará entrega de los premios que se señalaron para los ganadores de la Exposición Ganadera-Industrial de Seguencoma.

LOS GANADORES

1.— Copa Presidente de la República "Al Gran Campeón de Bovinos" de la firma Julio C. Patiño Sucs.

2.— Objeto Ministerio de Agricultura "Gran Campeón Hembra" Bovinos, de Julio C. Patiño Sucs.

3.— Bandeja de plata, Vice-Presidente de la República al Gran Campeón Ovinos machos, del señor Carlos Meave.

4.— Bandeja de plata Presidente Banco Agrícola de Bolivia al "Gran Campeón Hembra" ovinos, del señor Gordon Barbour.

5.— Cenicero L.A.B. al "Reservado Campeón Bovinos" macho del señor José Pastor V.

6.— Cenicero LAB. al "Reservado Campeón Ovinos" machos de Flavio Machicado y Cía.

7.— Reloj Ministerio de Economía al "Gran Campeón Porcinos" de la Hacienda Pairumani.

8.— Porta retrato Presidente Banco Agrícola al "Reservado Campeón Hembra" ovinos del señor Helmut Oharian.

9.— Florero de Plata Vice Presidente de la República al "Gran Campeón Canes" del señor Luis Granier Ballivián.

10.— Bs. 50.000.— del Banco Central de Bolivia a Colonias Fiscales de Caravani.

11.— Bs. 50.000.— del Banco Central de Bolivia a las plantas y productos de Yungas al señor Guillermo Portugal.

12.— Bs. 30.000.— del Banco Central de Bolivia a Cooperativa Agrícola Chispani, Provincia Larecaja.

13.— Bs. 30.000.— del Banco Central de Bolivia, al señor Luis Quiroz, stand productos frutas cítricas de Yungas.

14.— Bs. 10.000.— del Banco Central de Bolivia al primer premio de vacas mestizas de Hipólito Mamani.

15.— Bs. 10.000.— del Banco Central de Bolivia al Conjunto de aves de Raúl Carrasco.

16.— Bs. 20.000.— del Banco Central de Bolivia, Primer Premio Equinos al señor Tte. Cnl. Hernán Cortez.

17.— Bs. 10.000.— Banco Minero de Bolivia conjunto de aves y conejos de Cochabamba.

18.— Bs. 10.000.— Banco Minero de Bolivia, conjunto de plantas vivas del Club de Niños Agricultores de la señora Linderman.

Otros expositores premiados recibirán diplomas de honor.

LIBERACIONES DIPLOMATICAS

El Ministerio de Hacienda ha dictado las siguientes resoluciones:

NACIONES UNIDAS: 3 bultos artículos tocador, cosméticos, ropa interior, zapatos, guantes etc.; 14 bultos cigarrillos Chesterfield; 1 bulto licores; 1 bulto insecticidas; 1 bulto films; 1 bulto revistas,-periódicos y libros; 1 bulto rollos de película, accesorios para máquina fotográfica, productos farmacéuticos.

EMBAJADA DE CHILE: 16 jabas de vino de mesa; 5 damajuanas de vino; 2 bultos radiola Telefunken; 1 cuarterola de vino.

EMBAJADA DEL ECUADOR: 3 juegos completos de cristal de roca "Meternich" tallado a mano; 13 copas "Barsac" de cristal. 3 juegos servicios completos de mesa de porcelana "Hutschenreuther" de procedencia alemana. 23 bultos licores y vinos franceses.

EMBAJADA DE LOS ESTADOS UNIDOS DE NORTE AMERICA: 1 paquete con siete piezas de lana; 1 caja pieza para automóvil; 2 cajas tela para tapizar; 1 caja accesorios para tubería; 1 caja bomba de movimiento alternative; 6 piezas tubos galvanizados; 1 tanque de presión; 1 atado tubos galvanizados; 1 huacal pantallas de cine; 1 caja multígrafo y piezas; 3,200 cigarrillos Camel; 3,400 cigarrillos Lucky Strike 20's; 800 cigarrillos Pall Mall 20's; 1 caja equipo cinematográfico; 1 caja efectos personales; 1 caja baterías; 1 caja mosquetero de algodón; 1 lavadora eléctrica; 1 cajón cigarrillos; 1 caja eje motor.

EL CONGRESO DE BANCARIOS PIDE SOLUCION DE SU PLIEGO PETITORIO

El Tercer Congreso Nacional de Trabajadores Sindicalizados de Bancos y Ramas afines, ha dado a conocer la siguiente resolución:

CONSIDERANDO:

Que, es urgente la solución satisfactoria a breve plazo, del pliego de reclamaciones presentado por la Federación Bancaria el 23 de Marzo del presente año porque la situación económica del bancario es angustiosa;

Que, el Supremo Gobierno, traduciendo su interés y buena voluntad para definir los problemas de los trabajadores bancarios ha prometido una solución a plazo breve;

Que, dicho plazo ha fenecido a la fecha:

RESUELVE:

1o. Encargar al Comité Central Ejecutivo de la Confederación se aboque inmediatamente a conseguir la solución satisfactoria del indicado pliego, con retroactividad al mes de abril.

2o.— Señalar para dicho objeto el 31 del presente mes, como plazo perentorio.

3o.— Declarar solemnemente que el Comité Central Ejecutivo será respaldado vigorosa y decididamente por todas las bases de la República para llenar exitosamente su cometido.

Es dado en la sala de sesiones del III Congreso Nacional de Trabjadores bancarios, a los doce días del mes de Agosto de 1954 años.

Roland, Nayar V, Presidente.— Rafael Gallo, Vice Presidente.— Victor Peñaloza, Secretario.—

MURIO UNA PERSONA EN UN ACCIDENTE

Poco después de las 24 horas del sábado último se produjo un accidente de tránsito en la plaza Abaroa y la calle Belisario Salinas. Las informaciones escuetas proporcionadas por las autoridades de tránsito indican que la camioneta placa 14063 chocó violentamente contra el utomóvil 7744, habiendo resultado muerto el ayudante del automóvil mencionado, Luis Ramos.

El chófer de la camioneta se encuentra prófugo y las autoridades respectivas investigan el caso.

Varios funcionarios fueron designados en el Min. Campesinos

Dentro del plan de reorganización y por razones de mejor servicio, varios empleados del Ministerio de Asuntos Campesinos han sido designados y ascendidos para nuevas funciones, habiéndose legalizado esta situación, mediante una Resolución que en su parte principal, expresa:

"1º.— Con antigüedad al 1º de julio, se designan a: Mario Tórres como Auxiliar Anunciador del Gabinete del señor Ministro, con cargo al Item Nº 6; a Prudencio Leyes, Sub-Inspector Regional del Distrito de La Paz, dependiente de la Dirección General de Legislación y Justicia Campesina, Item Nº 127.

2º.— Con igual antigüedad al 1º de julio se ascienden a: Javier Aguilar al cargo de Inspector Regional de la Inspección Rural de Trabajo Compesino del Distrito de La Paz, dependiente de la Dirección General de Legislación y Justicia Campesina, Item Nº 126, a la señora Jenny de Dittel, al cargo de Secretaria Dactilógrafa del Departamento Técnico de Planificación, dependiente de la Dirección General de Educación Fundamental, Item Nº 93; a la señorita Hortensia Segarra, al cargo de Oficial Registradora de Correspondencia, dependiente de la Secretaria General, Item Nº 83. En el interior de la República.

3º.— A partir del 1º de julio, se designa a Carlos Añez Gómez, Secretario del Juzgado de Trabajo Campesino en Riberalta, del Distrito de Trinidad, dependiente de la Dirección General de Legislación y Justicia Campesina, Item Nº 197.

4º.— Desde el 9 de julio se designa a David Ribero Lenz, escribano del Juzgado de Trabajo Campesino en Riberalta del Distrito de Trinidad, dependiente de la Dirección General de Legislación y Justicia Campesina, Item Nº 198.

5º.— A partir del 15 de julio se designa a Guillermo Mansilla, Inspector Regional de la Inspección Rural de Trabajo Campesino de Riberalta, del Distrito de Trinidad, dependiente de la Dirección General de Legislación y Justicia Campesina, Item Nº 199.

6º.— Con antigüedad al 10 de julio, se designa a Hugo Añez Sandoval, Auxiliar de la Oficina de Defensa y Justicia Campesina del Distrito de Cochabamba, dependiente de la Dirección General de Legislación y Justicia Campesina, debiendo ser abonado su haber mensual, con cargo a multas recaudadas y depositadas en el Banco Central Bolivia en Cochabamba, por infracciones a leyes sociales agrarias vigentes".

EL CONTROL OBRERO EN LOS FF. CC. DE ACUERDO A DISPOSICIONES DEL CONGRESO FERROVIARIO DE ORURO

Con relación a los votos sindicales de implantación del Control Obrero en los ferrocarriles, publicamos a continuación, los documentos que se han cambiado con este motivo.

CARTA DE LA FEDERACION FERROVIARIA

La Paz, 18 de agosto de 1954, F.S.F. 2|8|54.— Al señor administrador general de F.C.A.B. y B.R.Co.— Presente.— Señor.— De acuerdo a la conversación que tuvimos en su despacho, tenemos el agrado de adjuntar al presente, copia del documento que ha sido estudiado y sometido a consideración del soberano VI Congreso Ordinario Interno de la Federación, el mismo que ha merecido aprobación unánime.—

Como podrá Ud. apreciar, en dicho documento, entre otras consideraciones de carácter interno, se determina las atribuciones del Control Obrero a implantarse en la Empresa del Ferrocarril Antofagasta a Bolivia y Bolivia Railway Company.— Esperando se sirva tomar nota, saludamos a usted muy atentamente.— (Fdo.) Ramón Claure, secretario general Federación.— Carlos Gómez García, secretario relaciones.

CREACION DEL CONTROL OBRERO

1.— Se crea el Control Obrero en las Empresas del F.C.A.B. y B.R. Co. Ramas Anexas y Ferrocarriles del Estado.

2.— El Control Obrero de la Federación Sindical Ferroviaria del F.C.A.B. y B.R. Co. y Anexos, tendrá por sede la ciudad de La Paz y sus atribuciones estarán determinadas en el presente Reglamento Estatuto.

3.— En lo que concierne a las Ramas Anexas dependientes de la Federación, cada Sindicato estudiará las peculiaridades de cada Empresa y redactará un Documento análogo al presente para su consideración en el Comité Ejecutivo de la Federación del F.C.A.B. y B.R. Co.

4.— En lo que concierne a los Ferrocarriles del Estado, el VI Congreso sugiere que se proceda en la forma como se viene procediendo en la Federación del F.C.A.B. y B.R.Co.

DEL NOMBRAMIENTO

5.— El Control Obrero del F.C.A.B. y B.R.Co. y Anexos, será nombrado en Congreso Ordinario o Extraordinario, durará en sus funciones dos años y será miembro nato de la Federación con derecho a voz y voto y con atribuciones específicas inherentes a su función.

6.— Las labores del Control Obrero estarán supervigiladas por el Comité Ejecutivo y a su vez coordinará sus funciones con los secretarios de Control de cada Sindicato, quienes estarán a disposición del Control Obrero cuantas veces éste los requiera.

DE LAS ATRIBUCIONES

7.— El Control Obrero constituye el ojo supervisor que actuará sobre las actividades económicas y administrativas de la Empresa del F.C.A.B. y B.R.Co., y tendrá por obligaciones:

a) Control sobre ingresos emergentes de pasajes, carga y otras entradas, incluyendo moneda extranjera.

b) Tendrán acceso a la parte contable de la Empresa en todas sus reparticiones.

c) Especificamente establecerá los porcentajes de tarifas concedidas por el Supremo Gobierno para la adquisición de material rodante, servicio médico y otros.

d) Asimismo, determinará la inversión de divisas recibidas de parte del Supremo Gobierno, tanto para la adquisición de material rodante, drogas y pulpería, este último estará coordinado con las actividades del Comité de Importaciones.

e) Del mismo modo, con la cooperación de los secretarios de Control levantará un inventario de todas las existencias de materiales (material rodante, repuestos y otros). Asimismo, de los inmuebles privados y alquilados en toda la Sección Boliviana.

f) En lo posible, cada trimestre publicará un Boletín de sus actividades para conocimiento de las bases sindicales.

8.— El Control Obrero será declarado "en comisión" y percibirá sus haberes en su integridad, incluyendo sobretiempos y otros beneficios que el nombrado percibía antes.

9.— Al finalizar sus funciones y siempre que no haya sido reelegido volverá a su cargo y al mismo distrito, siempre que no fuera acreedor a un ascenso por causas emergentes del Reglamento de Categorización.

10.— La Empresa le proporcionará todas las facilidades requeridas para el mejor desenvolvimiento de sus funciones.— Oruro, 30 de julio de 1954.— (Fdo.) Ramón Claure C., presidente.— Francisco Candia Z., vicepresidente.— Raúl Maldonado, secretario.— Augusto Veizaga, René de la Barra, Rodolfo Morales, secretarios VI Congreso FCAB y BRCo. y RA.

RESPUESTA DE LA EMPRESA

La Paz, 20 de agosto de 1954.- Señores secretarios de la Federación Sindical Ferroviaria.— Oruro.— Muy señores míos:— Respecto a su atenta nota No. 2|8|54, fechada el 18 del mes en curso, con la cual se han servido remitirme el Pliego de "Atribuciones del Control Obrero en el F.C.A.B. y B.R.Co.", me permito expresarles que las Empresas a mi cargo se gobiernan de acuerdo a sus contratos, sin admitir otra forma de intervención en sus negocios que la impuesta por leyes de la República, bajo cuyo control y amparo se encuentran, salvando el caso de otras determinaciones del Supremo Gobierno para el propósito que Uds. persiguen.— Sin otro particular, me es grato saludarlos muy atentamente. (Fdo.) T. V. Woods, administrador general.

LA FEDERACION NACIONAL DE PETROLEROS CELEBRO AYER SU SEGUNDO ANIVERSARIO

El segundo aniversario de la Federación Sindical de Trabajadores Petroleros de Bolivia celebrado ayer en La Paz y demás centros de trabajo de YPFB, la entidad fiscal que controla la industria del petróleo en nuestro país, mereció la adhesión de las principales autoridades del Gobierno y de diferentes organizaciones obreras y políticas.

DEL Sr. LECHIN

En su calidad de Ministro de Minas y Petróleo, el señor Juan Lechín Oquendo, mediante conceptuosa nota personal, transmitió a la F.S.T.P.B. "en las personas de sus secretarios nacionales sus congratulaciones y votos por el constante engrandecimiento de la industria petrolera, en defensa y beneficio del pueblo boliviano".

Por su parte el Ministro de Trabajo y Previsión Social, envió el siguiente mensaje: "Al cumplirse el segundo aniversario de la organización de la Federación Sindical de Trabajadores Petroleros de Bolivia, hago llegar mi saludo y felicitación a los compañeros que en forma silenciosa contribuyen a la diversificación económica del país, y asi mismo mantienen su lealtad inquebrantable al c. Víctor Paz Estenssoro, Jefe de la Revolución Nacional".

DEL C. P. N.

El Comité Político Nacional del Movimiento Nacionalista Revolucionario, por intermedio de su Secretaría de Asuntos Sindicales, también dirigió ayer a la entidad matriz de los trabajadores del oro negro, que con su aporte coadyuvan la labor nacionalista y de diversificación económica, en esta etapa de resurgimiento nacional, bajo la certera e inteligente conducción del Jefe c. Víctor Paz Estenssoro.

"Le hace llegar al mismo tiempo —añade la congratulación — el más sincero voto de aplauso a sus dirigentes que día a día en íntimo contacto con los conductores de la Revolución Nacional, van aumentando la grandeza de la institución y vigilando por su mayor progreso, voto que se hace extensivo a los heroicos trabajadores que han demostrado con su esfuerzo ser dignos militantes de la más grande causa de Bolivia: el Nacionalismo.

EN VILLA FATIMA

El Sindicato Petrolero de La Paz se sumó a la celebración con un programa especial desarrollado en Villa Fátima, Miraflores. En esa oportunidad fué bendecido su estandarte; luego de la ceremonia realizada por Monseñor Manrique, Obispo Auxiliar de La Paz, en los terrenos del futuro barrio petrolero, tuvo lugar otro significativo acto al que concurrieron todos los empleados y obreros de las oficinas centrales y de las plantas de Entre Ríos y El Alto de YPFB. Fueron entregados pergaminos de reconocimiento al Presidente y a los Gerentes General y Administrativo de la entidad, señores José Paz Estenssoro, Eduardo Hinojosa Achá y Jaime Otero Calderón. Hizo conocer los propósitos del Sindicato su Secretario General, señor Félix A. Durán.

Pronunciamiento en Torno a la Escuela Bancaria de Bolivia

Los estudiantes del Instituto Comercial Superior de la Nación, han expedido un voto resolutivo cuya parte principal expresa:

"RESUELVE:

Primero.— En representación de los dos mil estudiantes de las cinco Escuelas Nacionales de Comercio de la República, reiterar al señor ministro de Educación, doctor Federico Alvarez Plata, todo nuestro apoyo incondicional y nuestra simpatía, y declarar ante la opinión pública que nos mantendremos en PIE DE ALERTA Y DE MOVILIZACION, llegando hasta los últimos extremos en defensa del Decreto — Ley del 18 de marzo de 1954.

Segundo.— Pedir al Gobierno de la Revolución Nacional que, consecuente con su principio básico de que la enseñanza beneficie ante todo a las mayorías nacionales, no permita que la administración de los impuestos provenientes de la Ley del 10 de octubre de 1945 y del Decreto— Ley del 18 de marzo de 1954, sea arrebatada al Ministerio de Educación, y que rechace de plano la pretensión de que pase bajo el control de entidades particulares.

Tercero.— Hacer pública nuestra protesta por la forma en que se ha pretendido tratar al señor Armando de Palacios, inválido de guerra y reconocido defensor de la integridad territorial en las candentes arenas del Chaco, prestigioso maestro de Estado y auténtico forjador de la juventud estudiosa profesional de Bolivia.

Cuarto.— Pedir el pronunciamiento de la Federación de Estudiantes de Institutos Profesionales y su declaración en pie de movilización igualmente para defender los intereses de sus afiliadas, las cinco Escuelas Nacionales de Comercio de la República".

Mañana se Celebra el "Día del Varita"

Mañana, como es tradicional, será celebrado el "Día del Varita", con una serie de actuaciones preparadas por la Dirección General de Tránsito, en coordinación con el Batallón de Varitas y las jefaturas departamentales de todo el país.

En esta ciudad se realizarán actuaciones de carácter cívico en el local de la Dirección General (Calle Sucre), con la participación de oficiales y varitas de ese servicio.

Aunque no se ha confirmado, se adelanta que el servicio de vigilancia durante el día de mañana, estará a cargo del Cuerpo Nacional de Carabineros, a fin de que tanto los varitas como patruleros y agentes, obtengan el único día de descanso en sus recargadas labores al servicio de la colectividad.

CONJUNTO TEATRAL DE PUCARANI HARA UNA JIRA POR PROVINCIAS DEL DEPTO.

Un espectáculo fué suspendido por no cumplir con las leyes

La Compañía de Variedades Carlos Trujillo que, desde hace algún tiempo en forma alternada se venía presentando en distintas salas cinematográficas de la ciudad, ofreciendo espectáculos combinados con películas y desfiles de artistas, según informaciones que nos fueron suministradas en círculos allegados a la Subsecretaría de Prensa, Informaciones y Cultura, ha sido intervenida y prohibida de presentarse en una nueva temporada artística que, el sábado último debía iniciarse en el Cine "Murillo".

La medida adoptada por las autoridades obedece al hecho de que Carlos Trujillo, en su calidad de artista extranjero, no pidió permiso para sus anteriores actuaciones, ni venía cumpliendo los términos del Decreto Supremo de 26 de marzo, relacionado con los sueldos que deben percibir los artistas nacionales y foráneos.

Por otra parte, a estar a tono con las informaciones de la Federación de Trabajadores Bolivianos del Arte, los elementos extranjeros que venían actuando con Carlos Trujillo, no se habrían inscrito en los registros respectivos, hecho por el cual quedaban inhabilitados para poder actuar en espectáculos públicos que se efectúan en el país.

Nueva Escuela Particular Campesina en Potosí

Mediante Resolución Ministerial, el Despacho de Asuntos Campesinos, ha autorizado el funcionamiento, de una escuela particular campesina. El aludido documento, dice en su parte resolutiva:

"Autorízase el funcionamiento de una escuela particular campesina en Cusi—Cusi, jurisdicción de Toro— Toro, prov. Charcas del Departamento de Potosí, bajo la supervigilancia de la Dirección Gral. de Educación Fundamental, debiendo los padres de familia aportar los fondos necesarios para su funcionamiento mientras el Supremo Gobierno fiscalice y fije la respectiva partida presupuestaria".

EN LA CANCILLERIA

El día de ayer concurrieron a la Cancillería con objeto de visitar el jefe de dicho portafolio los embajadores de Italia y de Colombia, señores Luigi Nardi y Carlos Torres Poveda.

Visitó al subsecretario de RR. EE. el encargado de negocios de Gran Bretaña, Sr. D. A. R. Ashe.

Personeros de la Prefectura del Departamento se constituyeron ayer en la población de Pucarani, capital de la Provincia Los Andes, con el objeto de asistir al estreno y nominación del teatro de esa localidad que, funcionando en el local de la Escuela José Salmón Ballivián, viene prestando una importante labor de beneficio cultural al vecindario y campesinado de la región.

OBRA CULTURAL

Con el aliento de las autoridades de Pucarani, los maestros organizaron un Centro Artístico, que en el limitado tiempo de dos meses ha puesto en escena y representado con éxito dos obras nacionales.

La mesa directiva del Centro Artístico, se halla formada por los siguientes maestros: Secretario General, señor Juan Prieto V.; Secretaria de Relaciones, Sra. Rosario de Asturizaga; Secretario de Cultura e Informaciones, Sr. Alfredo Cabrera; Secretario de Actas, Sr. Victor Durán; Secretaria de Hacienda, Sta. Benita Roldán; Vocales: señores David Muñoz, Luis Revollo, Luis Ross y Sra. Graciela de Avecilla.

AFICION DE LOS NIÑOS

Completando esta labor, los maestros de Pucarani vienen realizando una interesante labor pedagógica despertando el interés de los niños hacia las prácticas artísticas. Con este fin, ayer, un grupo de alumnos bajo la dirección del maestro Juan Prieto V., estrenó el sainete titulado "La Justicia del Corregidor", pieza localista escrita por el profesor Ricardo Prieto.

JIRA A PROVINCIAS

Dada la importancia cultural que efectuan los mestros de Pucarani, las autoridades de la Prefectura de La Paz han resuelto coadyuvar esta obra de aliento artístico, auspiciando una jira teatral que comenzará en los primeros días de septiembre hacia la Península de Copacabana. Posteriormente, y a medida que las vacaciones de fin de semana lo permitan, el Centro Artístico de Pucarani, llevará sus representaciones a otros puntos del Departamento de La Paz.

BALLET OFICIAL

"El Ballet Oficial, tiene el agrado de comunicar, al distinguido público que presentará su temporada oficial anual, en el mes de noviembre.

Esta temporada contará con la participación de sus primerísimas figuras tituladas por el Ministerio de Educación, bajo la dirección de la insigne maestra señora Ileana Leonidoff, primeros bailarines: Resi Pérez Ormachea, Rita Bru, Magali Villarroel, Sara Velasco, Luis Villarejos, Osman Saucedo, y Jack García; y los solistas Rosario Brum, Amalia Chávez, Ruth Aramayo, Carmen Alvarez Daza, Gilberto Camberos, Alberto Garnica, Jorge Vargas y Augusto Saavedra y además el cuerpo oficial de baile.

En esta temporada el Ballet Oficial pondrá en escena dos ballets nacionales, llenando de esta manera una aspiración del público boliviano.

Comunicamos también a las alumnas de los cursos inferiores que en vista de tener que presentar a fin de año el debut de la Academia Nacional de Danza los ensayos de estos cursos se llevarán a cabo desde el día de hoy en el local de la Escuela Méjico a horas 17.15 (5 y 1|4)".

La Paz agosto de 1954".

La Virgen de Fátima fué llevada ayer al Templo de Sopocachi

A las 16 horas de ayer, la virgen Misionera de Fátima fué trasladada de la parroquia del Espíritu Santo al templo del Montículo de Sopocachi, acto religioso el que contó con la concurrencia de centenares de fieles creyentes y personas devotas, sin distinción de clases sociales. Observamos especialmente la presencia de las congregaciones católicas de señoras, señoritas y las asociaciones de caballeros y sacerdotes de la parroquia indicada. La imagen milagrosa de Fátima estuvo conducida en una artística carroza expresamente adornada, le seguían los miembros de la "Cruzada de Fátima", los devotos abrieron calle para que pase la comitiva oficial. Recorrió el siguiente trayecto. Avenida Perú, Plaza Antofagasta, Av. Montes, Plaza Pérez Velasco, Avenida Mariscal Santa Cruz hasta la Plaza Franz Tamayo, en donde se adjuntaron los feligreses de la zona de Sopocachi. A la llegada de Nuestra Señora de Fátima al lugar indicado fué recibida por el párroco del templo del Montículo de Sopocachi. La muchedumbre creció en forma impresionante, desde este lugar, prosiguió la procesión hasta la iglesia del Montículo; entre las esquinas de la Avenida Ecuador y Aspiazu se levantó el arco triunfal de bienvenida a la Virgen.

En la esquina de la avenida Ecuador y la calle Belisario Salinas, se adjuntó a la comitiva, el Arzobispo de la Arquidiócesis de La Paz, Mons. don Abel Antezana y Rojas y un grupo de sacerdotes de la iglesia de Sopocachi.

LA MISA VESPERTINA

Por la enorme afluencia de los fieles católicos, a los pocos metros de la entrada al templo y con frente a la efigie sagrada de Nuestra Señora de Fátima, se ofició la Santa Misa Vespertina. Acto seguido, nuestra primera autoridad eclesiástica hizo uso de la palabra, exhortando a los concurrentes a la veneración de la Madre del Verbo Divino y que se sentía "complacido" por la exteriorización de fe del pueblo católico boliviano. Concluyó el acto a horas 19 y 55.

ACTUACIONES RELIGIOSAS

De acuerdo al rol preparado por el párroco del templo del Montículo de Sopocachi, las actuaciones religiosas se realizarán a partir de hoy, durante 15 días en que permanecerá la Virgen Misionera. A horas 5 y 30, Procesión de penitencia. Horas 7.30 y 8 misas cantadas con sermón. A las 19, rosario, sermón, a cargo del R. P. Agustín María Gobbo de la comunidad de los Siervos de María.

Piden la Intervención de la Coop. de Empleados Públicos

La Federación Sindical de Telegrafistas y Radiotelegrafistas del Estado, ha expedido un voto resolutivo mediante el cual solicita la intervención de la Cooperativa de Empleados Públicos.

Su texto dice:

CONSIDERANDO:

Que, el Sindicato Postal ha emitido un pronunciamiento cabal relacionado a la mala atención de sus funciones específicas del organismo denominado "COOPERATIVA DE EMPLEADOS PUBLICOS".

Que, la mencionada "Cooperativa" al no cumplir con sus obligaciones para las que ha sido creada, con todos sus accionistas los trabajadores del Estado, los cuales de acuerdo a disposiciones supremas se han convertido en accionistas, contribuyendo desde hace más de dos años con el 1 por ciento de sus haberes mensuales.

Que, no obstante de su condición de accionistas, los trabajadores del Estado son desatendidos y aquella institución se ha convertido en un local de explotación no teniendo nada que envidiar a los Almacenes Especuladores, a los que les hace competencia en agio y prepotencia.

Que, los Trabajadores del Estado deben y tienen el justo derecho de protestar por estos desaciertos e irregularidades que desprestigian a organismos en servicio de un sector mayoritario de Clase Media, además incide en directo detrimento de los buenos deseos del Gobierno de la Revolución Nacional.

Los Trabajadores de Telecomunicaciones del Estado por tanto:

RESUELVE:

1º.— Apoyar moral y materialmente al pronunciamiento de los c.c. del Sindicato Postal, condenando la pésima atención y el agiotismo de la Cooperativa de Empleados Públicos.

2º.— Solidarizarse con el pedido de intervención y control por parte de los organismos sindicales del Estado y de la Administración Pública en general.

3º.— Reiterar la invitación hecha por el Sindicato Postal para la realización de una Asamblea General con la presencia de Organismos Sindicales y delegaciones de la Administración Pública a fin de plasmar las determinaciones que el caso exige.

4º.— Pedir el pronunciamiento a los Organismos Matrices de los Trabajadores de Bolicia COB y COD, reservándose asimismo los Trabajadores de Bolivia COB nicaciones el derecho de llevar a consideración deliberativa del próximo Congreso de Trabajadores a efectuarse en el mes de octubre venidero, a fin de normar el desenvolvimiento de Organismos de Beneficio Social.

Es dado en la sala de sesiones de la FESTRE a los diecinueve días del mes de agosto de mil novecientos cincuenta y cuatro años.

Hugo Vera P., Strio. general.— Orlando Salazar, Strio. Organización.— Ladislao Flores, Strio. Conflictos.

Póngase Mentholatum pronto. Alivia el dolor de las torceduras. Ayuda a cicatrizar las cortaduras y heridas leves. Tenga siempre a mano Mentholatum.
Insista en el legítimo
MENTHOLATUM

ORURO
HOTEL REPOSTERO
30314
CASILLA 583 TELEFONO 4801
A cuadras de la Estación de FF. CC. Piezas con o sin pensión. Establecimiento bien reputado. Atendido por sus propietarios.

SE VENDE
Camioneta Jeep, Pick-up con motor nuevo "Hurikane". Ref: Estación de Servicio SACI. Av. Frías o Teléfono 3923.

Lo mejor que hay es
Canada Dry
AGUA MINERAL
(Tipo Apolinares)
EMBOTELLADORES EXCLUSIVOS PARA BOLIVIA
CANADA DRY WATER
Cervecería Boliviana Nacional S. A.
EL AGUA DE LA EFERVESCENCIA QUE PERDURA

SOCIEDAD DE INDUSTRIALES PANIFICADORES
COMUNICADO No. 17–54

Se cita con carácter urgente a todos los asociados de la Institución asistir a la asamblea general extraordinaria, a realizarse el día lunes 23 del presente mes a horas 16 p. m. en su Secretaría de la calle Pichincha Nº 425, se insinúa puntual asistencia por tener que tratar asuntos de mucha importancia.

La Paz, agosto de 1954.
EL DIRECTORIO.
1823

MISAS

✝ Sra. doña CECILIA MONTALVO v. de Guzmán.— (Q.E.P.D.). Felicia, Javier, Enrique, Aurelia, Augusto (ausente) Marcelino (ausente) y Flor hijos: Angélica T. de Guzmán, Nélida A. de Guzmán, Fortino Vásquez, Martha L. de Guzmán (ausente), Alicia W. de Guzmán, y Julio Endara V. hijos políticos; Rosenda Guzmán de Robles, hermana política, los sobrinos, nietos, bisnietos, y demás familia, ruegan a sus amistades, y personas piadosas, se dignen asistir a la misa que en sufragio del alma de la extinta, y recordando los 8 días de su sensible fallecimiento, se celebrará el día de mañana martes 24 a horas 10.30 a.m. en la Basílica de San Francisco. Favor que comprometerá la eterna gratitud de la familia doliente. El duelo se despide por tarjeta. No circulan invitaciones especiales.

✝ Sr. Don ABEL ANTEZANA MONTAÑO (Q. E. P. D.).— Leticia L. v. de Antezana, esposa; Leonor, Alcira, Ricardo, Hugo, Delia, Jorge y Dora Antezana L. hijos; Antonio Terraza, Rebeca Jiménez de Antezana y Mario Bedoya, hijos políticos; Zacarías Montaño O. tío, Natanael, Lucinda A. de Rondon, José, Criólogo, Cenovia A. de Martínez y David Antezana hermanos, Concepción de Antezana, Manuel Rondon, Ercilia y Hortensia de Antezana Julio Molina y Sabina L. de Molina hermanos políticos, los nietos, primos, sobrinos y demás familia ruegan a sus amistades y personas piadosas y en especial a los Jubilados Ferroviarios se dignen concurrir a la misa que recordando el 2º año de su sensible fallecimiento que se celebrará el día de hoy 23 del pte. a horas 9 a. m. en la Basílica de San Francisco. Su asistencia a este acto piadoso comprometerá la gratitud de la familia doliente. El duelo se despide en la puerta del Templo. 2822

✝ MARIA DE TAMASHIRO.—(Q.E.P.D.).— Eicio Tamashiro, esposo; Juan (ausente) Emma y Jorge Higa; Blanca y Rudy Tamashiro hijos; Alberto Tamashiro y Zoila de Tamashiro hermanos políticos; y demás familia ruegan a usted se digne asistir a la Misa de Requiém que en sufragio del alma de la extinta y recordando los 8 días de su sensible fallecimiento se celebrará el día martes 24 del presente, a horas 10 a.m. en el Templo de la Merced. Su concurrencia a este acto piadoso comprometerá la gratitud de la familia doliente. 1823

✝ ROSA SAGARNAGA I. DE SAINZ. (Q.E.P.D.).— Santiago Sainz, esposo; los hermanos, hermanos políticos, tíos, sobrinos y demás parientes ruegan a sus amigos y personas piadosas, se dignen concurrir a la misa que se mandará oficiar recordando los dos años de su sensible fallecimiento en la iglesia de la parroquia de San Sebastián, el día de mañana martes 24 a horas 10. a.m. Será favor que agradecerá la familia doliente. 1823

✝ Cadete de Aviación HUGO BARROS OCAMPO (Q. E. P. D.). José R. Ocampo, abuelo; Leticia B. de Sánchez, hermana; Rebeca de Ramírez, Bethsabé v. de Ballivián Luis Ocampo R., Clis. Carlos y Julio Ocampo (ausentes); Emma de Aguirre, Graciela de Toro, Hortensia de Alborta, Yolanda de Basaure tíos; los tíos políticos; primos hermanos; sobrinos y demás familiares, ruegan a sus amistades, personas piadosas y especialmente a los miembros de las Fuerzas Aéreas, se dignen asistir a la misa que recordando el primer mes de su sensible fallecimiento, mandarán oficiar en la Iglesia de San Agustín el día de hoy 23 del actual a horas 10 a. m. Favor que agradecerá la familia doliente. El duelo se despide en la puerta del Templo No circulan invitaciones especiales.

En la paz del Señor y confortado con los auxilios de la Religión Católica y la Bendición Papal, ha dejado de existir el que en vida fué

✝ **Ing. FERNANDO NAVA CASTILLO**
(Q. E. P. D.)

María Coronel de Nava, espsa; Marcelo, María Rosa y Luis Fernando, hijos; Rosa v. de Linares, Rosa Nava de Mendoza López, Rosa v. de Araujo, Paz Nery Nava, Juan Nava, hermanos; Flory H. de Nava, hija política; Vicente Mendoza López, Clotilde v. de Coronel, Irene v. de Ortíz de Zárate, Enrique, Faustino y Manuel Coronel, hermanos políticos, tíos, primos, sobrinos y demás familiares; ruegan a sus parientes, amigos y personas piadosas, se dignen asistir a la traslación de los restos mortales del extinto al Cementerio General, el día de hoy lunes 23 de agosto, a horas 16.

Favor que comprometerá la eterna gratitud de la familia doliente.

El cortejo fúnebre partirá de la Avenida República, calle 18, Nº 15.

El duelo se recibe por tarjeta
Funerales: casa Guzmán

TEATRO PRINCESA

VIERNES - ESTRENO - VIERNES

"PAGLIACCI"

Con TITO GOBBI y ALFO POLI

PAGLIACCI

Traición - Violenta - Apasionada

UNA MAGISTRAL PELICULA DEL CINE ITALIANO. LA HISTORIA DE UN APASIONANTE AMOR, ODIO Y CELOS

Crónica Social

DIPLOMATICAS

—La señora Elsa de Conte Grand, esposa del Embajador de la República Argentina, ofrece hoy un té bridge en obsequio de sus relaciones sociales.

REUNIONES

—La señora Anita Alcoreza de Loza invitó un té a las amigas que estuvieron a felicitaria por su cumpleaños.

—En obsequio de un grupo de sus amigas ofrece hoy un té la señora Neyda Velarde de Valle.

—El Prof. Walter Ramírez P. ofreció un almuerzo al señor Justo Guillermo Barreda.

—La señora Irene Escobari de Valdivia reunirá a sus amigas en un té—canasta.

—El señor Jorge del Castillo y su esposa señora Cristina Ariñez ofrecieron una comida el día sábado, celebrando el cumpleaños del señor Castillo.

—Amigas de la señorita Marina Nuñez del Prado le ofrecieron ayer un cocktail en la residencia de los esposos Palfray —Ballón.

FIESTAS INFANTILES

—Celebrando el cumpleaños de su hija Cynthia Elizabeth, los esposos Lonsdale Vásquez—Salinas Estenssoro ofrecieron ayer una fiesta infantil.

CICLO DE CONFERENCIAS

Continuando el ciclo de charlas organizadas por el Ateneo Femenino de Bolivia, el día martes 24 del presente mes, se efectuará una interesante disertación a cargo de la presidenta fundadora de la Institución señora María Luisa Sánchez Bustamante de Urioste, en la Biblioteca Municipal, a horas 18. El tema será "Estudio del Traje en Bolivia".

ENFERMOS

—Restablecida la señora Carmen Araúz de Jahnsen.

—Mejorada la señora Corina Ortíz de Morató.

—Igualmente la señora Marina Nardín de Márquez.

EL CORONEL LUIS GARCIA PRESTO IMPORTANTES SERVICIOS AL PAIS

El coronel Luis García Bermudez, nació en la ciudad de La Paz el 3 de julio del año 1904. Hizo sus estudios de humanidades en el Colegio Nacional Ayacucho hasta el tercer año de secundaria. Llevado por su vocación a la carrera de las armas ingresó al Colegio Militar, previo examen de selección en enero del año de 1922, instituto en el que por su dedicación a los estudios y a las prácticas de adiestramiento militar supo distinguirse entre sus compañeros ocupando los primeros puestos. En el año de 1924 y con motivo del Centenario de la República hermana del Perú integró una compañía de cadetes que viajó a ese país para solemnizar tal acontecimiento.

Vencido el Curso Militar de nuestro primer instituto de armas, el 4 de enero del año de 1927 fué ascendido al grado de Subteniente de Infantería. En forma infatigable emprendió temerarias misiones de exploración en el Chaco hasta fundar el fortín Cuatro Vientos que, más tarde fué el campamento de su Regimiento y el teatro táctico donde se desarrollarían los sucesos bélicos de 1928. En la Orden General de 22 de diciembre de 1928, el Subteniente García por su brillante comportamiento en el campo de batalla fué ascendido al grado de Teniente por orden del Presidente de la República, conjuntamente con otros dos oficiales. "Mariscal López" fué el fortín fundado por los paraguayos en territorio boliviano y recapturado por las tropas de García y sus compañeros. Ahí se comprobó el temple y espíritu militar de aquél jóven oficial que en la Orden General del año 1929 será destinado a la Escuela Militar de Aviación de "El Alto". García intuyendo lo que ocurrirá más tarde en el Chaco y ante todo oteando el rol que jugará la aviación en ese teatro de operaciones, con capacidad y severa disciplina se dedica a su perfeccionamiento profesional en su nueva arma por eso en octubre de 1930 recibe su brevet de piloto aviador, para obtener más tarde con ventaja el de piloto de guerra.

En el año de 1932, es destinado como piloto aviador a la base aérea de Villa Montes, más tarde es trasladado a los fortines de Muñoz y Alihuatá, desde donde en noble superación con los aviadores Nery, Pabón, Rojas, Jordán y otros heroes del aire que rubricaron la gloria de nuestra aviación se convertirá en el infatigable acosador de la retaguar dia enemiga y en el explorador aéreo que orientará a nuestro Comando. El Presidente Salamanca rubrica su título de capitán por méritos de guerra reconocido por Orden General del 9 de enero de 1933. En la Orden de Ejército de 25 de octubre por su capacidad de mando aéreo es destinado como Comandante de Escuadrilla.

La Sección Histórica del Estado Mayor General, en un documento del 2 de septiembre de 1939, al certificar la actuación del My. García durante la campaña del Chaco, le reconoce tres años de servicios extraordinarios por su asistencia a las tres fases de la campaña y su participación en numerosas acciones de guerra, desde la ocupación de Rojas Silva en 1932 hasta la batalla de Villamontes en el año 1935. Además sus condecoraciones de la Medalla de Guerra, Orden del Mérito Militar y la de Constancia Militar hacen ver su brillante carrera militar en el período bélico. García es un soldado que luchó sin claudicaciones en la guerra y con honor en tiempo de paz.

Concluida la Guerra del Chaco, en el año de 1936 es destinado como Comandante de la Base Aérea de Villamontes. En la Orden General de 23 de diciembre del mismo año es ascendido al grado de Mayor. Su constante preocupación por la capacitación de los oficiales de su arma hace que se lo destine como Director de la Escuela de Aviación de "El Alto". En 1939 es designado Inspector de Aviación. Mediante Orden General de diciembre de — 1940, es ascendido al grado de Tcnl. y destinado como Comandante de la Escuela de Aviación "Tcnl. Ernest"..

En 1939, es destinado a la Casa Militar de S.E. el Presidente de la República como su edecán.

Durante los años de 1942 y de 1943, es destinado a disposición del Supremo Gobierno para desempeñar comisiones importantes.

En el año de 1944, es destinado al Estado Mayor General, como sub jefe de Estado Mayor de las Fuerzas Aéreas, cargo que supo prestigiarlo mostrando una constante preocupación por el mejoramiento técnico y material de nuestras fuerzas aéreas. La Orden General de 31 de diciembre de 1945 le confiere el alto grado de Coronel de Aviación.

En Orden General de 19 de enero de 1948, el Coronel García es llamado a la letra A) de Disponibilidad, para tramitar su Jubilación con un tiempo de 44 años de servicios prestados a la nación.

SEÑORITA EMMA JUSTINIANO Camacho, que con motivo de su aniversario natal, será congratulada hoy por un grupo de sus relaciones sociales.

VAT 69

EL MEJOR WHISKY ESCOCÉS

Distribuidores en Bolivia:
CRESPO, VELASCO y CIA.,
Edificio Lazarte Plaza Venezuela La Paz

PEQUEÑAS NOVEDADE DE LA MODA

VESTIDITOS PRACTICOS PARA LAS NIÑAS

Señalemos, para las mamás, que se hacen vestiditos para niñas muy pequeñas en tejido de toalla, empleado en la confección de albornoces y pull—overs, en tonos pastel. Con estos vestiditos, el chapotear en el agua, cuando se está en la playa, no sólo es un derecho, sino una obligación...

VIAJEROS

—De Oruro el Dr. Angel Alborta.

—De sus propiedades el señor Eduardo Soliz Bustamante.

—El señor Carlos Garnica Pommier a Oruro.

SEPELIOS

—En la tarde de ayer se realizó el sepelio de los restos mortales del señor Federico Ostria Reyes.

—Ayer falleció en esta ciudad el Ingeniero Fernando Nava Castillo vinculado a conocidas familias de esta ciudad. Sus restos serán sepultados el día de hoy a horas 16.

MISAS

—Hoy a horas 10 en la Compañía de Jesús, (San Calixto), se oficiará una misa en memoria del que fué coronel Luis García Bermudez, fallecido hace ocho días.

ESPECTACULOS PARA HOY

TEATRO PRINCESA.— Teléfono 2626.— Tanda "Música en el Alma". Luneta 50.— Noche doble. "Almas Desviadas" y "Romance en Alta Mar", en tecnicolor. Luneta 25.—

●

CINE PARIS.— Teléfono 2380.— Tanda "Novio, Marido y Amante", con Enrique Serrano. Luneta 50.— Noche doble "Siempre Juntos" y "Tierra de Fuego". con Pedro López Lagar. Luneta 25.—

●

CINE TESLA.— Teléfono 3803.— Matinée, tanda "Almas Desnudas" con James Mason y Joan Bennett. Matinée, 55.—, tanda 75.— Noche doble "Cazador Cazado", con Abbott y Costello y "La Salamandra de Oro", con Amok. Entrada Bs. 30.—

●

CINE MIRAFLORES.— Matinée y noche doble "Las Mujeres de mi General" con Pedro Infante y "Cita con la Muerte". Luneta 25.— alta 20.—

●

CINE MURILLO.— Matinée y noche doble "Cuando las Mujeres Mandan" con Tin—Tan y "Los Olvidados". Luneta 25.- alta 20.-

●

CINE MIGNON.— Matinée y noche doble "La Vida en Broma" con Angel Garasa y "Al Caer la Tarde". Luneta 25.— alta 20.—

●

MONJE CAMPERO.— Matinée y tanda "Amor en el Infierno", con Humphrey Bogart. Precios matinée 55.— y 45.— tanda 75.— y 55.— Noche doble "Paraíso Robado", con Arturo de Córdova y "Monte de Piedad" con Jorge Mistral. Precios 30.- y 25.- Además en las tres funciones el Not. nacional No. 65.

●

CINE LA PAZ.— Matinée y tanda últimas funciones de "Círculo de Señoritas" con Jeanne Crain y Jean Peters, en tecnicolor. Precios matinée 55.—, tanda 75.— Noche doble "Flor del Trópico", con Robert Taylor y "La Dama de las Camelias" con Greta Garbo. Precio Bs. 30.—

●

CINE EBRO.— Matinée y tanda el film "Kon Tiki". Precios matinée 45.— y 30.— tanda 50.— y 35.— Noche doble "Mi Querido Capitán" con Rosita Quintana y "El Demonio es un Angel". Precios 25.— y 20.— Además en las tres funciones el noticiero nacional No. 65.

●

CINE ABAROA.— Matinée y tanda el grandioso drama "Odio en el Alma" con Ida Lupino y Robert Ryan. Precios matinée 45.— y 30.— tanda — 50.— y 35.— Noche doble "No me Defiendas Compadre" con Tin—Tan y "La Hija del Penal" con M. Antonieta Pons. Precios 25.— y 20.—

●

CINE ROXY.— Matinée y tanda últimas funciones "Sangre en el Barrio", con Antonio Badú. Precios matinée 45.— y 30.— tanda 50.— y 35.— Noche doble "Crimen y Castigo" y "A La Habana me Voy", con Blanquita Amaro. Precios 25.— y 20.—

●

COPACABANA.— Desde las 14 horas presenta "Corazones sin Frontera" un film argentino. Precio Bs. 25.—

●

CINE COLON.— Matinée y tanda funciones triples "Vuelta del Zorro" del 1 al 3, "Imperio Submarino" del 1 al 3 y "Peligro Atómico" del 1 al 3. Precios matinée 45.— y 30.— tanda 50.— y 35.— Noche doble "Kim de la India" con Errol Flynn y "Mátenme porque me Muero" con Tin—Tan. Precios 25.— y 20.—

●

CINE BOLIVAR.— Teléfono 5051 Matinée y tanda últimas funciones de "Misión Peligrosa en Trieste" con Tyrone Power. Precios matinée 45.— y 30.— tanda 50.— y 35.— Noche doble "Pecado" con Zully Moreno y "El Destino me Condena". Precios 25.— y 20.—

●

CINE AVENIDA.— Teléfono — 5409.— Matinée y noche grandioso programa doble: "María Cristina" con María Antonieta Pons y "Muñeca Delatora" con Sachary Scott. Precios 25.— y 20.— sólo en tanda el film en tecnicolor "Tu Eres mi Pasión" con Mario Lanza. Precios 50.— y 35.—

●

CINE SAN CALIXTO.— En funciones de tanda y noche a horas 17.30 y 20.30, respectivamente, "El Angel Caído", con Rafael Baledón y Rosita Quintana, y "Café de Chinos", con Carlos Orellana. Abel Salazar y Rita Macedo. Precios 30.— y 25.—

SU HOROSCOPO PARA HOY

Por Stella

Lunes 23 de agosto.— Los nacidos hoy, han sido favorecidos por las estrellas con sus talentos y habilidades, pues tienen más que la generalidad de las personas. Si se concentran en un sólo objetibo en su juventud podrán llegar a ver que sus esperanzas y sus sueños se materialicen mientras son jóvenes. Pero para poder obtener esto tendrán que trabajar con toda energía y con mucho entusiasmo. Se inclinan a ser algo imperiosos y ordenan en lugar de solicitar que los demás hagan lo que ellos quieren. Tienen que aprender a ser educados y a ser diplomáticos.

Son también un poco demasiado amigos del dinero— quizá porque han visto que en ciertos círculos "dinero quiere decir poder". Pero hay que esperar que esto se les pase porque tienen otro costado algo más agradable y es el de que también les gustan las artes hasta el punto de que dejarían a un lado una fortuna para que los reconozcan en las artes y también pagarían una fortuna para ser reconocidos en las artes. Pero si ven que no podrán llegar a lo más alto entonces favorecerán a otros que tengan talento y genio, que a ellos les falta. Quizá cuando lleguen a patrocinar las artes se sentirán más felices que nunca.

Les encanta conocer a nuevas personas y serán muy populares en la sociedad en que circulen. Deben evitar el concentrarse en sus pequeñas debilidades y de ocuparse más del aspecto serio de la vida.

INFLUENCIAS CELESTES PARA MAÑANA

¿Qué le auguran las estrellas para mañana? Busque su signo en la columna siguiente y guíese por los presagios estelares.

MARTES, 24 AGOSTO

VIRGO (24 agosto—23 sept.) Hoy el día se presenta bien para que usted transija en sus amores y evite graves malos entendidos.

LIBRA (24 sept.—23 oct.).— Sus planes serán favorecidos si usted se ocupa solamente de sus negocio y no los combina con sus amores.

ESCORPION (24 oct.—22 nov.) Piense dos veces antes de hablar mientras está enojado. Sus intereses personales oscurecerán su juicio.

SAGITARIO (23 nov. —22 dic.) — Mal día para arreglar asuntos de familia. Tenga cuidado al tratar con parientes y con amigos.

CAPRICORNIO (23 dic.— 20 enero).— Hoy es buen día para sus planes. Trate de ampliar sus negocios. Los signos son benignos.

ACUARIO (21 enero 19 febrero).— Tenga cuidado con sus emociones. No se deje dominar por ellas y vaya adelante con su profesión y progresará.

PISCIS (20 febrero—20 marzo).— Los asuntos del corazón se presentan algo confusos hoy. Evite resoluciones hasta que no esté bien seguro.

ARIES (21 marzo—20 abril). Sentirá si resuelve hoy sus amores. Usted cree que es amor a primera vista, pero es mejor que mire bien dos veces.

TAURO (21 abril—21 mayo) Venus no está mirando en dirección a usted hoy. Evite complicaciones en sus afectos. Manténgase alerta.

GEMINI (22 mayo—21 junio) Ponga a un lado hoy todo lo que relaciona con el corazón. El amor a veces desilusiona. Tenga mucho cuidado con lo que hace.

CANCER (22 junio—23 julio) Todo, pero no amor es normal para usted hoy. No permita que sus simpatías tengan poder sobre usted.

LEO (24 julio—23 agosto).— Puede usted aprovechar su influencia personal hoy en asuntos de negocios a fin de arreglar las cosas bien.

Miles de Peregrinos al Congreso Mariano

El próximo II Congreso Mariano Nacional, a celebrarse en Sucre del 4 al 8 de septiembre, ha despertado general interés en todos los departamentos de la República; lo demuestra el hecho de los miles y miles de congresistas, que se dan cita para contribuir con sus sacrificios, con sus plegarias y con sus fervores marianos al éxito del acontecimiento más trascendental del año en curso.

FACILIDADES

Las empresas aéreas, ferrocarrileras y de transportes están prestando toda clase de facilidades para movilizar la concurrencia extraordinaria de peregrinos. La Railway pone al servicio varios coches traídos de la sección chilena; y ante la imposibilidad de llevar hasta Sucre unos 4.000 peregrinos del altiplano, ha establecido las siguientes combinaciones escalonadas para la ciudad de La Paz en trenes especiales:

Día 27 viajarán 500 congresistas.

Día 30 viajarán 300 congresistas.

Día 3 viajarán 400 congresistas.

Queda ahora la pronta y eficiente organización de la comisión destacada en Potosí para evitar atropellos tan desagradables en estas conglomeraciones y tener prontos los dos coches de la Railway, los autocarriles y material rodante de la Empresa de Ferrocarriles del Estado, más la columna de autobuses y camiones para conducir de inmediato a todos los congresistas con toda comodidad a la capital de la república.

CIFESA

PRESENTA A LA GENTIL CANTANTE

JUANITA REINA

EN LA MARAVILLOSA PELICULA:

GLORIA MAIRENA

Un sublime romance amoroso con toda la vitalidad y gracia andaluza. Música y bellas canciones españolas.

JUEVES – ESTRENO

Tesla-Miraflores

JUEVES ESTRENO CINE MURILLO

El que quiere a la de EL SOTO al infierno va a parar, vale más que ni le recen porque se va a condenar

COLUMBIA PICTURES presenta a

DOLORES DEL RIO ★ PEDRO ARMENDARIZ

en

La Malquerida

FOTODRAMA DE LA OBRA DE DON JACINTO BENAVENTE

MAYORES NO RECOMENDABLE PARA SEÑORITAS

Amo a la que nunca debió haber amado... ¡Sólo la muerte pudo salvarle del infierno de su vida!!!

PRESENTA DISTRIBUIDORA BOLIVIANA DE FILMS. LTDA.

EL DIARIO

Teléfonos: Dirección: 6696. Jefe de Redacción 6679. Redacción 2663. Gerente y Avisos 2763.

Dirección: cables, radiogramas y telegramas DIARIO. Cajón postal Nº 5. Edificio EL DIARIO calle Loayza Nos. 18 al 24.

CASAS Y TERRENOS
Se vende

"LA VELOCIDAD".— Avenida Mariscal Santa Cruz 363. Colón 290. Vende terrenos cerca Parque Uruguay zona comercial 311 mts. Bs. 9.000.— Seguencoma magnífica vista lindos lotes, Tembladerani 500 mts. cerca Hospital Obrero, final Abdón Saavedra, cerca Sánchez Lima, final Costa Rica, Av. General Lanza, compra lotes grandes, chicos, cualquier zona precios, vende terrenos Prado. 2822

COMERCIAL LOAYZA. — Plaza Murillo 413. Tel. 5026. Vende teléfono comercial entrega inmediata, precio de ocasión. 4822

POR viaje vendo lote terrenos 200, 300, 400 m2., precio Bs. 1.800 el metro, final Landaeta horno panificación Nº 430. 5822

VENDO casa a 2 cuadras San Pedro, tiene 24 habitaciones, buena vista, Amonzabel, Colón 116. 2822

VENDO o permuto terreno con habitaciones en Obrajes por propiedad similar en Buenos Aires (Argentina) Ref.: Montes 736. 4822

VENDO lote de 367 m2. aprobado, pasaje Tahilla esquina Isaac Tamayo cerca calle Tumusla, Ref.: Junín 504. horas 13 a 15. 10822

DE ocasión en venta un lote de terreno de 600 metros en el Pueblo de Copacabana, esta situado al lado de una construcción en el Grupo "A" Ref.: Castro Nº 182. 9817

VENDO 2 casas Ref.: Av. República Nº 110. 10818

VENDO lote de terreno 400 m2. cercado con 20.000 adobes en zona industrial hacia ariba del matadero (Chacaltaya) o permuto con camión, acepto diferencia en dinero, buscar Sr. Gonzales, calle Isaac Tamayo 496. 5819

VENDO casa buena ubicación calle Vargas (Miraflores) Ref. calle Colón 319, Bufete Tapia, Tel. 4699 6320

"LA VELOCIDAD".— Avenida Mariscal Santa Cruz 363, Colón 290. Vende casa cerca Hospital Militar— 1.000.000.—, otra cerca Ecuador Guachalla 400 mts. 2 departamentos — 6.000.000.— chalet nuevo final Sánchez Lima 5.500.000.— chalet media construcción 2.500.00.— Sopocachi Alto casa San Pedro 14 habitaciones, cerca cine Colón 500 mts. 5.500.000. — casa residencial Landaeta final —— 35.000.000.— Av. Mariscal Santa Cruz 40.000.000.— Casimiro Corrales nueva 7.500.000.— casa cerca quinta Santa Cruz 3.000.000.— casa cerca Parque Belzu 3.200.000.— 2822

CASAS Y TERRENOS
Se compra

COMPRO casas en cualquier zona pagando al contado, Comercial Loayza. Plaza Murillo 413. Tel. 5026, pago al contado. 3822

COMERCIAL LOAYZA. — Plaza Murillo 413 Tel. 5026. Compra terrenos Miraflores Sopocachi o cualquier otra zona, pago al contado. 4822

CASAS y departamentos en anticresis

"LA VELOCIDAD".— Avenida Mariscal Santa Cruz 363. Colón 290. Anticresis previo depósito comisión, ofrece departamento independiente cerca Mercado Guachalla 500.000.— otro central Bs. 600.000.— 3 habitaciones, cocina patio Av. Manco Kapac 350.000.— 2 habitaciones cocina cerca Parque Uyuni 250.000.— tienda tras tienda, cocina, patio, independiente 350.000.— 2822

COMERCIAL LOAYZA. — Plaza Murillo 413. Tel. 5026. Necesita habitaciones en contrato anticrético cualquier zona doy 20.000, 40.000, 60.000, 80.000, 100.000.— trámite al momento. 4822

COMERCIAL LOAYZA. — Plaza Murillo 413. Tel. 5026. Necesita departamentos en contrato anticrético cualquier zona doy desde 200.000, hasta 800.000, trámite al momento garantía reserva. 4822

OFRECE en anticresis pequeño departamento, Amonzabel, Colón 116. 2822

ANTICRESIS flamante departamento 5 amplias piezas y dos dependencias, a 2 cuadras de la Plaza Murillo, dirección, esquina Colón e Indaburo. 10821

CASAS y departamentos
Se alquila

ALQUILO casita independiente a matrimonio solo, Ref.: Héroes del Acre Nº 60. 2822

SE alquila un departamento Ref.: Av. República 110. 5821

PIEZAS con o sin muebles
Se alquila

HABITACIONES y departamentos en alquiler y anticresis, necesita Amonzabel, Colón 116. 2822

CASAS y departamentos
se necesita

"LA VELOCIDAD".— Avenida Mariscal Santa Cruz 363. Colón 290. Necesita casas departamentos, habitaciones, cualquier zona anticresis. 2823

CASAS Y TERRENOS
Se alquilan

CASA de campo con amplios jardines, terrenos, para hortalizas, aves, cerdos, situada en camino a Yungas a 3 kilómetros de la Plaza Murillo se alquila baratísimo por viaje, Ref.: Tel. 4803. 3821

OFICINAS Y LOCALES

ALQUILO tienda, armazón mostrador. Estados Unidos 326. Miraflores. 3821

AVISOS diversos y de interés general

LICUADORA 4 velocidades, 110—220 v. vendo Jenaro Sanjinés 417. 2823

LICUADORA 4 velocidades, 110—220 v. vendo urgente, Av. Camacho 18. 2823

POR viaje vendo lavadora de ropa eléctrica nueva. Tratar Ti- [illegible] 2823

"LA VELOCIDAD".— Avenida Mariscal Santa Cruz 363. Colón 290. Vende taladros eléctricos. 2822

"LA VELOCIDAD".— Avenida Mariscal Santa Cruz 363. Colón 290. Despacha toda clase de mercaderías al interior. 2822

"LA VELOCIDAD".— Avenida Mariscal Santa Cruz 363. Colón 290. Vendo taladros eléctricos, cujas, cunas, lámparas, cochecitos para bebés, radios, radiolas, máquinas de carro relojes de pared, teste, monturas, estantes libros, roperos, incubadoras, alfombra coco, estufa, guitarras, estampillas, joyas, finas surtidas, cocina parafina, discos, pintura antigua, teléfono. 2822

MOTOCICLETAS Harley Davidson (Indian) suelta y con side—car, vendo. Ref.: pasaje Inca Nº 190. 2822

COMPRAMOS latas vacías de pinturas Monopol, prolongación Sucre 301. 10820

SE compra un motor de 2 caballos monofásico, calle Potosí Nº 141, 2º patio, 3er. piso. 4820

VENDO flamante molino de café, calle Cochabamba 59. 4819

BOTIQUINES hoy Almirante Grau 472, para camiones y 20 modelos para todo uso. Unico taller nacional en Bolivia. 15819

VENDO fuelle de herrería, carburo, carbón de piedra y otros objetos. Costa Rica 12, final Burch. 15812

MAQUINAS DE COSER y escribir

VENDO máquina coser pedal nueva Husqvarna, Ref.: Días Romero 183, altos. 3822

VENDO de ocasión máquina de coser pedal Illimani 49. 4822

VENDO de ocasión máquina de escribir portátil nueva Smith Corona, Illimani 49. 4822

COMERCIAL LOAYZA. — Plaza Murillo 413 Compra máquina de escribir portátil o escritorio 4822

COMPRO máquina de coser pedal o mano pago al contado recojo a domicilio señor Loayza Plaza Murillo 413, Tel. 5026. 4822

DE ocasión en venta máquina de coser de mano Singer. Ref.: México 109 bajos. 5822

GOSALVEZ vende 2 máquinas portátiles Royal nuevas c/u Bs.— 100.0000. sumadora "Precisa" nueva Bs. 220.000, radio de automóvil, precio ocasión, Plaza Murillo 413 Of. 9 Tel. 2794. 3821

GOSALVEZ vende máquina de coser de mano, bobina, nueva, Plaza Murillo 413 Of. 9. Tel. 2794. 3821

SE vende una máquina de coser Singer de pedal con motor y una máquina de escribir Av. Pando 943. 3821

SERVICIO DOMESTICO

SE necesita sirvienta con certificados, cama adentro, final Almirante Grau 697, 2 cuadras derecha del Hogar Méndez Arcos. 3822

SE necesita sirvienta cama adentro, Federico Zuazo 441, puerta grande. 3822

SE necesita una sirvienta que sepa cocina y un chico de 12 a 14 años, buen sueldo, Jenaro Sanjinés 474, 2º patio buscar Sr. Arenas. 3822

MATRIMONIO solo necesita cocinera, calle Pucarani Nº 357. 5822

SE necesita sirvienta cama adentro, Federico Zuazo 41, puerta grande. 3821

SE necesita sirvienta o serviente de 12 a 14 años, Federico Zuazo 53. 3821

SE necesita sirvienta, cama adentro Ref. Capitán Castrillo Nº 166 planta baja. 3821

SE necesita sirvienta y lavandera Ref. Clínica Espinoza, Av. 6 de Agosto. 4820

FAMILIA extranjera necesita 2 sirvientas competentes con recomendaciones, calle Rosendo Gutiérrez 260, por la Av. Arce, última casa, 2º piso. 3820

NECESITO sirvienta cama adentro, Ayacucho 147. 5819

AUTOMOVILES, CAMIONES ACCESORIO y garages

"LA VELOCIDAD".— Avenida Mariscal Santa Cruz 363. Colón 290. Compra camiones, colectivos, autos, vagonetas. 2822

COMPRO urgente camioneta o auto particular pago al contado, señor Loayza Plaza Murillo 413 Tel. 5026. 4822

VENDO llantas 60 x 16. Illampu 686. 2822

VENDO juego de camisas, anillas, pistones strandard para International K—6. Buenos Aires 36. 2822

VENDO auto grande para niño, Yungas 36 3er. piso. 5821

COMPRO palier auto Ford 37 de 18 dientes, Buenos Aires 48. 3821

OFICIOS DIVERSOS

NECESITAMOS modistas competentes para confecciones finas. Friedembach. Loayza 51 altos. 3823

NECESITAMOS modistas competentes para confecciones finas. Friedembach, Loayza 51 altos. 3823

"LA VELOCIDAD".— Avenida Mariscal Santa Cruz 363, Colón 290. Necesita mueblista competente. 2822

"LA VELOCIDAD".— Avenida Mariscal Santa Cruz 363, Colón 290. Ofrece radio técnico, reparaciones ajustes y modernizaciones de radios de toda marca, instalaciones trabajos garantizados técnico competente, trabajos al día. 2822

NECESITO modista de confección fina para señoras, Richter, Av. Camacho 15, 1er. piso. 2822

NECESITO operario carpintero mueblista, pago bien, Colombia 127. 3822

SE necesita saqueros y pantaloneros a domicilio, trabajos por docenas, calle Indaburu 249, altos. 2822

NECESITO un jardinero, Estados Unidos 446, Miraflores. 3822

SASTRERIA Openhein necesita operario y ayudante obra fina, México 196 5821

SE necesita sastres especialistas en ropa de niños Casa Sport, Mercado 24. 3821

SE necesitan sastres de confección, calle Potosí Nº 141, 2º patio, 3er. piso. 4820

MUEBLES compra venta

"LA VELOCIDAD".— Avenida Mariscal Santa Cruz 363, Colón 290. Vende living, juego comedor, piezas sueltas, sillas, artefactos eléctricos, batidoras, aspiradoras, máquinas coser, escribir, calcular, cristales, lozas, escopetas, collar perlas, catres, servicio acero inoxidable. 2822

VENDO de ocasión muebles Illimani 49. 4822

VENDO lindo par de catres Simmon Illimani 49. 4822

COMPRO muebles pagando al contado señor Loayza Plaza Murillo 413. Tel. 5026, recojo a domicilio 4822

VENDO catre de bronce, flamante, a precio de ocasión: tratar: calle Inquisivi 230. 6822

SE vende mampara que puede adaptarse para enfarolado, Fernando Guachalla 292. 3822

VENDO sillones morris, linoleum, meritas de living, trencito con cuerda, hamaca, thermo, cortadora de pasto, fumigadora, Yungas 36. 4º patio. 4820

SE vende juegos de comedor y dormitorio, livings estilo francés tela importada, muebles para cocina, todo recién acabado, Fernando Guachalla 93. 7818

VENDO flamantes juegos de living estilo francés, Ref.: Pichincha Nº 571, 2º patio. 6818

VENDO comedores, dormitorios, facilidades pago, prolongación Sucre 133. 10813

EMPLEADA EMPLEADOS
se necesita

"LA VELOCIDAD".— Avenida Mariscal Santa Cruz 363, Colón 290. Necesita señorita desee iniciarse corretaje. 2822

"LA VELOCIDAD".— Avenida Mariscal Santa Cruz 363, Colón 290. Necesita persona seria garantizada para gerentar una oficina comercial. 2822

PRESTAMOS DE DINERO

"LA VELOCIDAD".— Avenida Mariscal Santa Cruz 363, Colón 290. Para préstamos de dinero desde —— 50.000 a 250.00.— 2822

COMERCIAL LOAYZA. — Plaza Murillo 413. Tel. 5026. Ofrece dinero préstamo prendas hipotecas interés reducido, trámite al momento. 4822

COMERCIAL LOAYZA. — Plaza Murillo 413. Tel. 5026. Necesita personas que deseen prestar dinero sobre prendas 5% interés, trámite al momento no cobramos ninguna comisión. 2822

COMERCIAL LOAYZA. — Plaza Murillo 413. Tel. 5026. Necesita personas que deseen prestar dinero primera hipoteca pago buen interés. 4822

HOTELES, casas de pensión

SE da pensión de familia, también se despachan viandas, se desea alquilar una máquina de coser, Fernando Guachalla 74. 3822

HOTEL residencial Ballivián ofrece piezas en su nuevo y elegante local atención esmerada, céntrico para toda actividad, a pocos pasos de la Plaza Murillo calle Ballivián 169, Tel 3375 15810

PIANOS y demas instrumentos de música

VENDO radiola mesa Westinghouse Bs. 149.000 radio, Aga—Telefunken flamante Bs. 165.000.— Comercio 571. 2821

VENDO radio Telefunken 8 lámparas, Sucre 318. altos. 3821

RADIOS de todo precio en Días Romero 30. 4821

SE necesita un piano en compra o anticresis, Tel. 5656. 6818

LIBROS, REVISTAS y ESTAMPILLAS

"LA VELOCIDAD".— Avenida Mariscal Santa Cruz 363, Colón 290. Antiguedades, numismáticas, filatélica. 2822

COMPRO estampillas, Tel. 4563. 10820

COMERCIAL Santa Fe. Murillo 270 Recibe en consignación toda clase de objetos y muebles. comisión mínima 19812

Industrias

ZAPATERIA Tamayo, Colombia Nº 162, Tel. 5930, especialidad en calzados para damas. 3822

EN venta una máquina industrial nueva y un maniquí para modista, Av. 6 de Agosto 616. 2822

CONSIGNACIONES

"LA VELOCIDAD".— Avenida Mariscal Santa Cruz 363. Colón 290. Recibe todo objeto por pocos días en consignación después compra o devuelve. 2822

ROPA

importada de Estados Unidos, en buen estado de uso. excelente calidad y confección, se ofrece en venta por menor a precios reducidos Abrigos gruesos y delgados. vestidos de seda y lana, para señoras y señoritas. J Sanjinés 436 último piso. 3076

Castelo Branco Opina que el Brasil Debe Asistir al Sudamericano de Santiago

Río de Janeiro, 21 (UP).— José María Castelo Branco, presidente del Consejo Técnico de Fútbol de la Confederación Brasileña de Deportes, dijo hoy que es partidario de que Brasil participe en el Campeonato Sudamericano que se realizará en Santiago de Chile, en marzo próximo.

Castelo Branco dijo que es también partidario de que Brasil reanude la disputa anual de la Copa Roca, con Argentina, y de la Copa Río Branco, con Uruguay.

En una conferencia de prensa, Castelo Branco discutió la próxima reunión del Consejo Técnico de Fútbol en la que se trazarán los planes para los partidos internacionales del próximo año.

Después de conferenciar con el presidente de la Confederación de Deportes, Rivadavia Correa, dijo que Brasil comunicará a las autoridades del fútbol inglés el deseo de enfrentar a la selección nacional inglesa durante su anunciada jira por Sudamérica.

Castelo Branco añadió que, en el caso de no poderse concertar un partido con la selección inglesa, se harán gestiones para traer al país al equipo alemán que ganó recientemente el Campeonato Mundial en Suiza.

Toca a su Fin el Torneo de Ajedrez del Club Boquerón

El torneo de ajedrez interclubes organizado por el club Atlético Boquerón llega a sus finales durante la presente semana jugándose las ruedas sexta y séptima los días lunes y martes.

Las posiciones hasta la fecha son las siguientes por equipos:

Centro Estudiantes Peruanos con 8 puntos.

Centro Paul Morphy con 7 y 1/2 puntos.

Rgto. My. Avelino Aliaga con 7 puntos.

Club Danubio con 5 puntos.

Club Los Andes con 5 puntos.

C. A. Boquerón con 4 puntos.

Sporting Club con 1 y 1/2 puntos.

Sindicato U.M.S.A. con 1 punto.

Rol de partidas a jugarse el día lunes 22 Victor Calle con Arturo Godines Serie A.

Hugo Saravia con Gregorio Asturizaga.

José Sarco con Jhonny Carvajal.

Demetrio Jobe con Froilán Mantilla.

Gustavo Cácerez con Remigio Chuquimia Serie B.

Víctor Balderrama con Corsino Sánchez.

Carlos Coello con Adolfo Saucedo.

Armando Velasco con Horacio Osinaga.

Rol de partidos a jugarse el día martes 23 finalizando el torneo de ajedrez interclubes organizado por el club Boquerón del presente año en conmemoración al CXXIX Aniversario de la proclamación de nuestra Independencia Patria.

SERIE A

Froilán Mantilla con Víctor Calle.

Jhonny Carvajal con Demetrio Jove.

Gregorio Asturizaga con José Sarco.

Arturo Godinez con Hugo Saravia.

SERIE B

Remigio Chuquimia con Armando Velasco.

Horacio Osinaga con Carlos Coello.

Adolfo Saucedo con Victor Balderrama.

Corsino Sánchez con Gustavo Cácerez.

Los mencionados en primer término del rol juegan con piezas blancas.

El presente torneo ha sido dirigido por el Sr. José L. Vera de la Asociación Departamental de Ajedrez.

LA LIGA DE DEPORTES "EL TEJAR" HA CONVOCADO AL TORNEO DE VOLLEY-BALL

La Liga de deportes "El Tejar" convoca a su primer torneo de Volley Ball, para todos los conjuntos de los diferentes barrios de la ciudad interesados en esta competencia que se efectuará en el local deportivo del parque de deportes "Uruguay", ubicado en la calle Max Paredes y Avenida Buenos Aires.

Las bases a que se sujetará el presente torneo son las siguientes:

Primero.— Podrán solicitar su inscripción todos los clubes que practiquen este deporte en sus dos categorías: Varones y Damas sin limitación de ninguna clase.

Segundo.— La solicitud de inscripción lo harán mediante oficio dirigido a la presidencia de la Liga con los siguientes requisitos:

a) Nombre del Club.

b) Fecha de fundación de la institución.

c) Dirección de la Secretaría o domicilio del Club.

d) Nómina del directorio del club en actual vigencia.

e) Nombre de los delegados acreditados ante la Liga.

f) Nombre del árbitro que representará al club ante la Liga.

g) Color de las camisetas y pantalones que usarán durante el torneo.

Tercero.— Los clubes cancelarán por derecho de inscripción:

Categoría de damas: Bs. 400.

Categoría varones: Bs. 500.—

Cuarto.— Se fija el valor de Bs. 15.— el par de tarjetas.

Quinto.— Quedan abiertas las inscripciones a partir del 23 de agosto hasta el 6 de septiembre, fecha en que se cerrará el libro en forma impostergable.

Sexto.— El indicado campeonato se inaugurará el 12 del mismo mes con el festival de que es de rigor en esta clase de competencias.

Séptimo.— Se otorgarán trofeos o copas a los clubes que logren ocupar la situación privilegiada de cualesquiera de las categorías.

Octavo.— Así mismo se donarán medallas a los clubes que ocupen los segundos puestos de ambas categorías.

Noveno.— Diplomas a los clubes que ocupen otras situaciones con relación a los primeros puestos.

Décimo.— Todos los clubes que intervengan en esta competencia ganarán el privilegio de entrar a constituir en el próximo campeonato la primera división de la Liga.

Undécimo.— Los clubes afiliados podrán habilitar como número máximo hasta doce jugadores.

Duodécimo.— Cada jugador o jugadora llevará su respectivo número de un material que haga contraste con el color de la camiseta de las siguientes dimensiones: 12 centimetros de alto por dos a tres centimetros de áncho.

Décimotercero.— Las tarjetas deberán ser devueltas a la Liga debidamente registradas hasta el 10 de septiembre, para su respectivo control.

Décimocuarto.— El presente torneo se desarrollará de acuerdo al Reglamento de la Federación Internacional y otras disposiciones especiales se tomarán acuerdos con las instituciones participantes.

Para mayores detalles e informaciones deberán ocurrir los interesados a la Secretaría Permanente de la Liga en la calle Tumusla Nº 532 o en su defecto al local de Asambleas situado en la calle Juan Granier Nº 837.

RETUVO TITULO

Carl "Bobo" Olson logró retener el título de Campeón Mundial de la categoría mediano al vencer a Rocky Castellani, por puntos, en un combate muy bravo.

"Bobo", en sus declaraciones después de la pelea, dejó entrever que no le disgustaría un combate con el ex-campeón de los semi-pesados Archie Moore, dependiendo la formalización del encuentro de lo que disponga su manáger.

El Deporte en Cobija

La bella capital pandina, llamada también "La Perla del Acre" vibra de emoción al rendir tributo al músculo, amparada por un deseo vehemente de hacer Patria por el deporte sano y constructivo, mucho más, al decir de una frontera casi desvinculada del resto de la República; con sus complejidades, de abandono, inclemencias climatológicas, falta de campos deportivos, migración de valores individuales etc., no obstante, existe una juventud ávida de superación física e intelectual, con los mismos sentimientos, aspiraciones o ideales de la juventud boliviana, solícita a cumplir su propio y noble destino. Siringueros, campesinos, agricultores, comerciantes y empleados de Gobierno, dedican la mitad de sus actividades al deporte contando para ello, tán sólo, con un poco de iniciativa, entusiasmo y voluntad; tal la organización de entidades deportivas como la Asociación de fútbol de Pando, fundada el 16 de abril de 1926 y afiliada a la Federación Boliviana de Fútbol, dándole vida seis clubes perfectamente organizados y legalmente constituidos: el Cobija FBC, Pando, Arce Vaca Diez, Riosiñho y Villa Busch, constituyendo el "clásico" de las competencias locales, los dos primeros clubes, siendo el campeón del pasado año, el Cobija FBC, y sub campeón el Pando. Actualmente son los mismos equipos los que van perfilándose como posibles campeones.

El progreso del fútbol pandino, lo dicen claramente las estadísticas del último campeonato nacional, realizado en Cochabamba (año 1952) clasificándose sub campeón de serie con dos triunfos y una derrota. Ratifica lo dicho el intercambio deportivo con la vecina República del Brasil; efectuándose partidos internacionales de calidad en Cobija, Brasilea, Xapuri y Río Branco, imponiéndose las más de las veces los conjuntos locales. Dichas competencias constituirán en el futuro la disputa de la copa "Simón Bolívar", instituída por la Federación Acreana de Deportes (Brasil) de acuerdo con la entidad similar local, mediante la Matriz Superior del balompié nacional, cuyo estudio está en mesa actualmente.

La actividad basketbolística, va pareja con la del fútbol. Integran la Asociación local los clubes: Cobija, Pando, Bahía, Litoral, Brigada de Policías, Riosiñho y Acción Católica; y en su sección femenina: Vaca Diez, Litoral, Pando, Cobija y Acción Católica. El pasado año se clasificó campeón el Cobija y en damas el Litoral. Los encuentros se realizan en la noche en la cancha del Colegio Nl. Antonio Vaca Diez. Actualmente se perfila el Cobija en varones y Vaca Diez en Damas.

Siguiendo en orden de importancia, se cultivan el atletismo, volley-ball, natación, tiro, tennis de mesa y ajedrez, con entidades que las fomentan, siendo el semillero de los futuros valores individuales pandinos.

Resulta increíble que para una población reducida, como la de Cobija, hayan tantos y tan bien cimentados clubes; pero, lo cierto es, que el milagro está hecho, por que así lo quieren los hijos de la lejana capital, deseando aún más, ampliar sus actividades en materia deportiva, procurando la construcción de campos deportivos, por que los que tienen actualmente, ya no reunen las exigencias, cada vez más crecientes del desarrollo del músculo de una generación nueva cuyo temple se identifica con las majestuosas selvas y su cielo que depara a ese pueblo un futuro promisor, proyectándose bajo un sol radiante al lema: DIOS — HONOR — PATRIA.

La Paz, 18 de agosto de 1954. Escribe José Gerardo Iñiguez Peláez. (Excorresponsal de EL DIARIO en Cobija—Pando).

EL CAMPEONATO BRITANICO DE GOLF

Londres, (BIS).— El australiano P. P. Thompson ha ganado el campeonato británico libre de golf jugado en Kirkdale. El argentino Antonio Cerda, que se hallaba entre los mejores colados después de la tercera vuelta, fué derrotado otra vez. con una puntuación de 214, escapándosele en el último momento este premio que viene tratando de ganar desde hace seis años.

Los cronistas de golf de la prensa británica hacen calurosos elogios de Cerda, quien ocupaba ayer por la tarde el segundo puesto, habiendo terminado magníficas vueltas con 71 puntos. Cerda inició con mala forma la segunda vuelta, pues perdió un remate en el segundo césped. Morris Peden, del "Daily Herald", dice, sin embargo, que Cerda completó bien la vuelta logrando realizarse en 71 golpes.

El corresponsal del "News Chronicle", John Camkin, escribe que de los seis jugadores que terminaron con 71, Cerda, — que si bien requirió 37 golpes para los nueve primeros agujeros, completó sin embargo los restantes con sólo 34. Con un soberbio primer golpe, y un remate desde seis metros de distancia, completó en dos golpes el décimo tercer agujero, quien requiere cubrir una extensión de 61 metros. Con remate en corte a menos de un metro del banderín, realizó en cuatro golpes la jugada del décimo sexto agujero, de 158 metros. El cronista John Camkin añade que Cerda nunca ha estado tan a punto de ganar el campeonato como en éste, su sexto intento, y señala que el propio Cerda ha manifestado que, por haber perfeccionado su golpe en corte, ha mejorado su juego desde el año pasado, de tal forma que requiere en general dos golpes menos por cada vuelta.

Se distinguieron por su actuación dos profesionales británicos poco conocidos. Bill Spence, profesional de Dartford, se puso en cabeza con marcas de 79 y 72; y Sic Cotton, de Carlisle, que ha tenido una rodilla lesionada durante casi toda la temporada, batió el record con la notable marca de 67. Sin embargo, este último jugador requirió 76 golpes para cubrir su segunda vuelta, lo cual lo colocó con dos golpes de desventaja respécto a los que iban en cabeza, igualando con los ingleses Dal Rees y S. King.

JUAN VILVERO REGRESA A CHILE

"El Negrito de los Boleros" regresa mañana a Chile, para cumplir contratos en Iquique y otras ciudades. Actuó en La Paz, cantando en Los Manzanos y Radio Aspiazu, obteniendo gran éxito con el bolero del compositor chileno Adan Araoz, intitulado "Adiós".

En anterior visita Juan Vilvero estuvo varios meses en Bolivia. Ahora, lamentablemente, por razones de salud no ha podido aceptar otros compromisos en La Paz.

ORGANIZACION MERCANTIL

"CARGUZ"

Importaciones, Distribuciones-Representaciones, Consignaciones y Comisiones en general.

Todo a base de solvencia, confianza y absoluta responsabilidad.

CALLE MERCADO Nº 45 — CASILLA DE CORREO Nº 327
5823

JUEGOS DE MIMBRE NACIONAL

Para hall, jardines, etc. Ofrecemos en constante existencia, en Comercio 126. frente Banco Minero.

Casilla 221. La Paz. 3819

AVISO IMPORTANTE

En la ciudad de Oruro, se ha de rematar el 30 del presente una casa ubicada en la calle 6 de Octubre, avenida principal de esa ciudad, teniendo el inmueble tres frentes, sobre la citada Avenida 6 de Octubre, la calle Potosí y la calle Herrera, faltando pocas porciones para abarcar toda un manzana.

La citada casa tiene edificaciones en toda su extensión, las mismas que proporcionan considerable renta: tiene además una cancha de pelota vasca, horno para panificación, alcantarillado y otras dependencias ventajosas, Se halla ubicada en región poblada y de creciente progreso.

Mayores referencias y detalles pueden obtener los interesados en la calle Consuelta Nº 204 (preguntar por el Sr. FORTUNATO VARGAS).

La Paz, agosto de 1954.
3821

SUPERINTENDENCIA DE BANCOS

Concurso para exámenes de competencia

A fin de proveer el cargo de Inspector de Primera, con el haber de Bs. 44.500.—, se convoca a exámenes de competencia a los señores Auditores Financieros y Contadores titulados.

Detalles en la Secretaría General.

La Paz, 20 de agosto de 1954.

EL SUPERINTENDENTE DE BANCOS.

CORTES A.B.C.

BALLIVIAN 165 (a media cuadra Plaza Murillo)

Comunica a su distinguida clientela que acaba de recibir un gran lote de casimires

TROPICAL INGLESES (PALM BEACH)

en todos los colores apreciados a precio de propaganda.

EL CORTE Bs. 31.500.—

Igualmente comunica que sigue teniendo en existencia un pequeño saldo de casimires importados a sólo Bs. 27.500.— EL CORTE.

Always logró doblegar al Atlético Uyuni

Noticioso sintético

El próximo domingo continuará disputándose el campeonato profesional de fútbol paceño con estos encuentros: Maestranza—Litoral y Always Ready—Municipal.

* * *

Oruro, 22 (EL DIARIO).— En la jornada futbolística de hoy, Bermúdez empató 1 a 1 con Oruro Royal. El partido entre American Machacamarca e International, fué postergado para el próximo domingo.

* * *

En Lima, por el torneo profesional de fútbol, Alianza Lima empató ayer 1 a 1 con Centro Iqueño.

* * *

El atleta peruano Luis Huertaya batió el récord nacional del Perú en salto alto que era de 1.86 mts. al pasar la varilla a 1.88 mts.

* * *

En Montevideo, ayer River Plate venció a Peñarol por 3 a 2.

* * *

Resultados del torneo de primera "B" en Buenos Aires: Colón 3 Almagro 2, Central Córdoba 4 Temperley 1. Estudiantes 6 Los Andes 1, Dock Sud 3 Defensores de Belgrano 0, Nueva Chicago 2 Quilmes 2 y Argentinos Juniors 2 Unión 1.

* * *

Con estos resultados pasó al primer puesto en calidad de líder absoluto con 26 puntos, Colón, seguido de Estudiantes y Unión que tienen 24.

* * *

Finalizó ayer la temporada internacional de rubgy en Buenos Aires. La Selección francesa volvió a triunfar esta vez ante el Seleccionado de Capital por 15 a 6.

* * *

En Córdoba, Argentina, se registraron ayer estos resultados por el torneo de fútbol: Sportivo Belgrano 4 Lavalle 0, Instituto 5 Presidente Roca 1 y Racing 5 Talleres 4. Está primero Belgrano de Córdoba con 13 puntos y Gral. Paz Juniors con 12, pero con un partido menos.

* * *

En Tandil no acabó el partido correspondiente al campeonato argentino de fútbol, al haberse retirado a los 21 minutos del segundo tiempo el equipo de Mar del Plata cuando iba en pérdida por 1 a 0 ante Tandil.

* * *

En la prueba automovilística cumplida ayer en Córdoba, triunfó el volante Pablo Birger, llegando segundo J. Descotte y tercero Julio Castellani.

* * *

Se cumplió la segunda fecha del campeonato paulista de fútbol profesional, con estos resultados: Portuguesa Desportes 3 Ipiranga 0, Corinthians 1 Sporting Club Linese O. Palmeiras 4 Sao Bento 2. En Campinhas, Pontipreta 4 Guarani 0, en Santos, Santos 2 "15 de Noviembre" de Piraticaba 1 y en Jahu, Noroeste 2 "15 de Noviembre" de Jahú 1.

* * *

Por el campeonato de fútbol de Bahía Blanca, ayer Olimpo venció a Villa Mitre por 2 a 0, Rosario a Sporting por 3 a 2 y Libertad a Tiro Federal por 7 a 0. Marcha como líder Rosario con 17 puntos, luego están Olimpo con 16 y últimos Villa Mitre y Pacífico con 6.

Posiciones en Buenos Aires

Al cumplirse la tercera fecha de la segunda rueda, habiendo quedado así establecidas las posiciones en el fútbol profesional argentino:

1º	Boca Juniors	26 Pts'
2º	River Plate	24 "
3º	Independiente	23 "
4º	San Lorenzo	22 "
5º	Lanús	20 "
6º	F.C. Oeste	19 "
6º	Platense	19 "
6º	Tigre	19 "
9º	Chacarita Jrs.	17 "
10º	Huracán	15 "
10º	Racing	15 "
10º	Rosario Central	13 "
10º	Vélez Sarsfield	13 "
14º	Gimnasia y E.	14 "
15º	Newell's Old Boys	13 "
16º	Banfield	12 "

SU CLUB LO LLAMA

ATLETICO LA PAZ.— Cita a entrenamientos para el día de mañana, a horas 7, en la cancha del Olimpic.

Fútbol-TOTO

ESTAS CRUCES GANAN:

Ayacucho-Atl. La Paz		X	
Lanza-Obrero Royal	X		
Internal.-Machacamar.			
Huracán-River Plate			X
Rosario C.-Independ.		X	
Boca Juniors-Banfield	X		
Racing-Newell's		X	
Lanús - Gimnasia	X		
FC. Oeste - Tigre			X
Chacarita-S. Lorenzo	X		
Bermúdez-Or. Royal		X	

Hasta cerrar la edición, se encontró 1 papeleta con 10 resultados.

VANGUARDIA DE OBRERO ROYAL, QUE JUGO MUY BIEN EN la primera etapa frente a Deportivo Lanza, mostrando evidente cansancio en el segundo período.—

DESPUES DE UN REBOTE EN EL TABLERO DE ATAQUE DE ALWAYS READY SE REGISTRO ESTA INCIDENCIA. HERNAN Veyzaga se hace de la pelota anulando a "Fito" Espada, en tanto que quedan a la expectativa Carlos Carrasco, Augusto Veyzaga, Saavedra, Flores, el número 3 Serano y más distante Verduguez. También aparece en escena el árbitro Carlos del Pozo.—

EL DIARIO | DEPORTES | La Paz, Lunes 23 de Agosto de 1954.

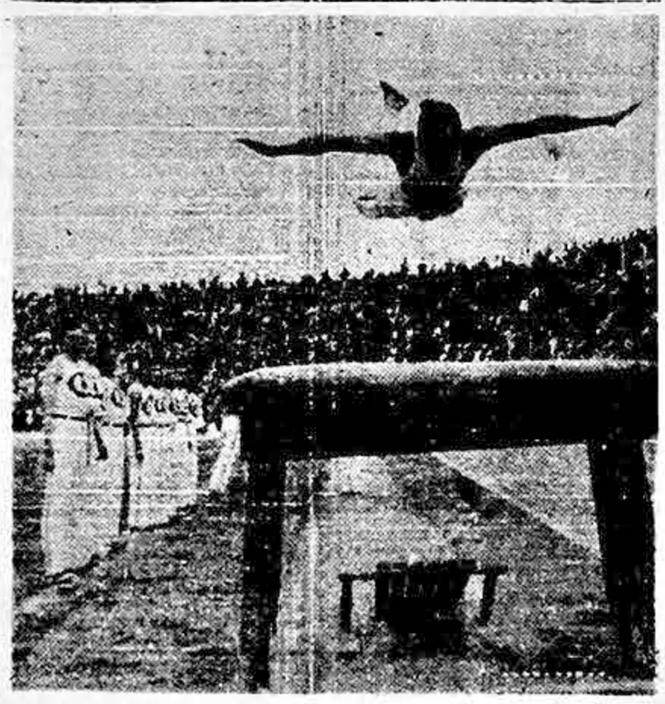

UN ASPECTO INTERESANTE DE LA DEMOSTRACION DE GIMnasia en aparatos ofrecida por los alumnos del Colegio Militar Gualberto Villarroel.—

En un Encuentro de Trámite Agradable y de Absoluta Corrección la Visita Perdió su Título de Invicta

Más público que el viernes por la noche, concurrió ayer por la mañana a la cancha de la calle México, para presenciar la segunda fecha de la temporada inter-city de basket ball.

ESTUDIANTES JRS.	38
AMERINST	31

El encuentro preliminar, primera división varones, estuvo a cargo de los conjuntos de Estudiantes Juniors y Amerinst que brindaron un partido luchado de comienzo a fin, aún cuando la producción de los aguinados disminuyó ostensiblemente en la segunda etapa, dando lugar a un accionar más controlado de Estudiantes que así salió airoso del compromiso. En el primer tiempo los dos rivales estuvieron cautelosos de ahí que el marcador parcial haya arrojado un 17 a 15 favorable a los "estudiantes", pero en la segunda etapa, ya el juego se hizo más disputado.

ESTUDIANTES: Rojas Salazar, Montaño, Paredes, Peñafiel, Maldonado. AMERINST: Valdivieso, Sierra, Gómez, Murillo, Vargas, Miranda, Lavaceng y Méndez.

ALWAYS READY	35
OLYMPIC	20

En damas, primera división, el conjunto "millonario" obtuvo una victoria amplia sobre el cinco de Olympic, que sólo en el segundo cuarto pudo ofrecer algo de resistencia al mejor accionar de Always Ready. Es así que al término del encuentro la ventaja en favor de las chicas albirrojas era de 15 puntos: 35 a 20 luego de los siguientes parciales: 13—3, 19—12 y 27—17. El juego se hizo brusco por parte de algunas jugadoras de Olympic en los últimos cuartos especialmente, que pasaron por alto los árbitros Paredes y Valdivieso.

ALWAYS READY: Rina de Montaño, Teresa de Espada; Emma Moya, María Luisa Mazuelos y Gloria Ergueta. OLYMPIC: Gloria Gómez, Martha Ordóñez, Mery Carrasco, D. Urquidi, A. Oviedo, y N. Salas.

ALWAYS READY	36
ATL. UYUNI	28

La brega inter-city estuvo animada por los fives de Always Ready y Atlético Uyuni, que brindaron un encuentro atractivo. La visita comenzó sacando ventaja de 3 a 0 pero luego reaccionó Always y se puso arriba para terminar la etapa con 16 a 13. Los "millonarios" hicieron durante todo el partido defensa individual, mientras la visita mantuvo la de zona.

En la segunda parte del encuentro, Always cambió su modalidad de juego, es decir que optó por el juego lento, descontrolando en cierto modo a Atlético Uyuni que al final se adaptó también a este juego abandonando la velocidad característica en su desempeño, lo que perjudicó lógicamente su rendimiento. Aprovechó de ello el cinco local para realizar incursiones que culminaron en dobles que aumentaron la ventaja hasta que el pitazo final sorprendió cuando el marcador era de 36 puntos para Always Ready por 28 de Atlético Uyuni.

En general el encuentro agradó. El conjunto "millonario" actuó bien y mereció la victoria, aún cuando es justo reconocer que los visitantes no rindieron como en su debut a nuestro juicio por la sencilla razón de mantenerse en defensa de zona cuando lo aconsejable era salir a la marcación individual en virtud de que Always Ready se hacía puesto en ventaja.

ALWAYS READY: Prieto, Verduguez, Espada, Andrade, Flores, Vargas, Cavero, Carrasco, Valverde y Bueno.

ATLETICO UYUNI: R. Veizaga, Blacutt, A. Veizaga, Fernández, Serrano, H. Veizaga y Saavedra.

Torneo Interno en el Club "H. C. Gamarra"

Con la respectiva autorización de la Asociación Departamental de Pelota de Mano, el club "Hugo Gloss Gamarra" ha convocado a un torneo que se realizará en los frontones de la fábrica Soligno.

Las inscripciones se recibirán en la secretaría del club, Yungas 61, hasta el 28, debiendo comenzar la segunda competencia el 31 del presente mes de acuerdo a un programa especial.

Entrega del Trofeo EL DIARIO al Domingo Savio

Hoy a horas 7 de la noche, en ceremonia especial tendrá lugar la entrega del Trofeo Cincuentenario EL DIARIO, al que se ha hecho acreedor el Club Domingo Savio, después de desempatar el primer puesto con Bolívar.

El acto tendrá lugar en la Redacción de EL DIARIO.

Se entregarán asimismo Diplomas de Honor a los clubes que han obtenido meritorios puestos en este gran disputa deportiva en la que intervinieron 80 equipos. Los clubes merecedores de Diplomas son: Bolívar, Atlético Libertad, Atlético Topáter, Rosario, Fama, Don Bosco y Domingo Savio.

Otros premios del mencionado torneo, se entregarán en la Secretaría del Oratorio, en próxima oportunidad.

Bolívar perdió en Cochabba.

Numerosa concurrencia presenció el encuentro cumplido ayer en el Estadio Departamental de Cochabamba, entre Bolívar de La Paz y la Selección de la ciudad del Tunari, que terminó con el triunfo de los dueños de casa por 2 tantos a 0.

Continúan amenazados Gimnasia y Esgrima, Vélez, Rosario, Racing y Huracán.

Bobet Triunfó Ayer en Suiza

Solingen (Alemania), agosto 22. (UP).— El gran ciclista francés, Louis Bobet, ganó hoy el campeonato mundial de ciclismo en carretera para profesionales.

Segundo llegó el suizo Fritz Schaer; tercero Charly Gual (Luxemburgo), cuarto Michele Gismondi (Italia), quinto Jacques Anquetil (Francia) y sexto el ganador de este campeonato del año pasado Fausto Coppi (Italia).

Bobet recorrió los 240 kilómetros de la prueba en 7 horas, 24 minutos y 26 segundos, a un promedio de 32,375 kilómetros por hora. La prueba fué disputada en el circuito de Kilngering, bajo una fuerte lluvia.

Hace pocos días Bobet ganó por segunda vez la difícil Vuelta a Francia. Los tiempos de los seis primeros fueron los siguientes:

Schaer, 7.24:48:0
Gaul, 7:25.57:0
Gismondi, 7:27:30:0
Anquetil, 7:27:37:0
Coppi, 7:27:58:0

En General Satisfizo a los Doce Mil Espectadores el Festival de Gimnasia y Danza de Ayer en el Estadio

Ante una concurrencia que calculamos en doce mil espectadores, se realizó ayer en el Estadio La Paz el festival de Gimnasia y Danzas auspiciado por el Ministerio de Educación. Asistió especialmente invitado el doctor Federico Alvarez Plata, que fué muy aplaudido al izar la bandera nacional. Ante todo tenemos que elogiar el fiel cumplimiento del programa de acuerdo al horario pre-establecido.

El programa en general fué del agrado de la concurrencia, mereciendo especial mención el último número de la primera parte, la cueca "Tu Orgullo" a cargo de las señoritas de los Liceos e Institutos Profesionales dirigidos por la señora Graciela Urquidi de Ascarrunz, la demostración gimnástico-deportiva ofrecida por el Batallón de cadetes de la Escuela Nacional de Policías y Carabineros; la gimnasia en aparatos a cargo de los alumnos del Colegio Militar "Gualberto Villarroel" y el huayño de fin de fiesta "Chiri Huayrita" interpretado por las alumnas de los liceos fiscales, bajo la dirección de la señora Graciela Urquidi de Ascarrunz.

El hecho de que destaquemos los números mencionados no significa que no hayan estado bien los otros números dirigidos por los profesores Armando Daza, Remberto López, Alfredo Orozco, Mario Espinoza, Roberto Soto y las profesoras Mercedes Bauer de Lezzer, Dora Chávez y señora Yolanda Gómez de Vásquez.

En lo que concierne a la demostración de gimnasia en aparatos, algunos números llegaron a entusiasmar, correspondiendo objetar solamente la terminación de algunos ejercicios en las paralelas y sobre el caballete, en los que advertimos poca prestancia al finalizar la prueba. Seguramente falta más práctica en algunos de los cadetes. Asimismo nos permitimos sugerir que en otras oportunidades se ofrezcan algunos números más cercanos a la tribuna de general.

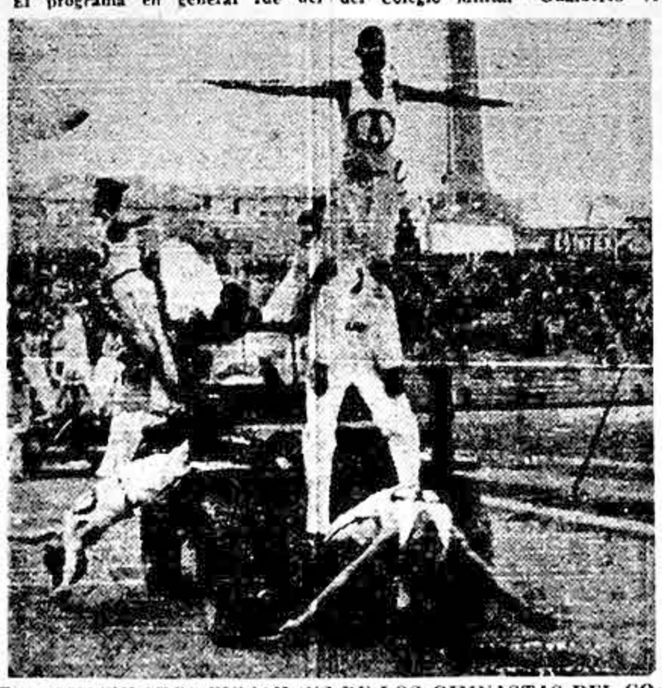

ESPECTACULARES PIRAMIDES DE LOS GIMNASTAS DEL COlegio Militar sobre jeeps en movimiento, sobre la pista del Estadio La Paz. Fué uno de los números más aplaudidos del festival de ayer.—

Boca Primero y Banfield Ultimo en la Argentina

Las notas sensacionales de la jornada cumplida ayer por el fútbol profesional argentino, fueron la derrota de San Lorenzo a manos de Chacarita Juniors por 1 a 0 y el empate de Independiente con Rosario sin apertura del score.

Boca Juniors logró mantener su condición de líder a costa de Bancondición de líder a costa 2 a 1, luego de ir en pérdida por 1 a 0. River Plate, con sólo 10 hombres, venció a Huracán por 2 a 1. Sivori debió abandonar la cancha herido por un botellazo a la cabeza, a los 28 minutos de la segunda etapa. A los 45 minutos, Boyé falló un tiro penal, perdiendo así la última esperanza de igualar el marcador.

Vélez Sarfield, como visitante triunfó por 4 a 0 sobre Platense; Tigre batió como visitante a Ferrocarril Oeste por 3 a 2, Lanús superó a Gimnasia por 3 a 2, empatando 1 a 1 Newell's Old Boys y Racing.

Los resultados de ayer han relegado a Banfield al último puesto de la tabla, ya que Newell's al empatar, acumuló un valioso punto.

Carlos Guillén, en Grilla, y Luis Granier, También en Grilla, se Impusieron en las Pruebas Hípicas de Ayer

En la tarde de ayer, ante un público numeroso, se llevaron a cabo dos pruebas más del Concurso Hípico Nacional, en el Picadero de Los Sargentos. Entre los concurrentes pudimos apreciar la presencia del Ministro de Defensa Coronel. Armando Prudencio, Jefe del Estado Mayor General, casi todos los Agregados Militares de los países vecinos y otras personalidades diplomáticas.

Las pruebas se desarrollaron dentro de una organización correcta y las actuaciones de los jinetes participantes demostraron una notable superación.

Tercera Prueba.— "Ejército de Chile".

Para clasificarse en esta prueba era necesario cumplir primero un recorrido con un máximo de 3 volteadas y sin un sólo rechazo. Solamente 4 jinetes lograron cumplir estas exigencias: Luis Granier en Grilla, Tcnl. Sanz Guerrero en José Pepe y Carlos Guillén con tres caballos: Alegría, No se avisa y Farolito. En el segundo recorrido se podían recuperar los puntos perdidos en la primera pasada. Carlos Guillén, en Alegría quien había salvado los 10 puntos a favor, logró aumentar en su haber 4 puntos más, ganando de esta manera la difícil prueba. Luis Granier y Tcnl. Sanz Guerrero quienes entraron en el segundo recorrido con 5 puntos a favor, recuperaron 2 puntos, quedando empatados en el segundo lugar. El tercer lugar correspondió a Carlos Guillén en "No se avisa".

Cuarta Prueba.— "Ejército del Brasil".

Esta prueba, de potencia, con alturas de 1.40 mts. con Oxeres y muros muy difíciles exigió lo máximo de jinetes y caballos. Además era contra tiempo y cada volteada se sanciona con 10 segundos sobre el tiempo empleado. Luis Granier, en la yegua Grilla volteó un solo obstáculo y se llevó el trofeo. Con una diferencia insignificante, también con un solo obstáculo derribado se clasificó segundo el Tcnl. Hernán Cortez, en Pampa, demostrando así que los veteranos militares del Club Hípico Estado Mayor están decididos de recuperar posiciones, lo que lograron en gran parte con sus magníficas actuaciones en este concurso. Tercero se clasificó Fernando Bedoya en Ladino y cuarto Carlos Guillén en Farolito.

En la tarde de hoy debe concluir este concurso con otras dos pruebas y no el domingo próximo, como estaba programado, ya que los militares del interior tienen que regresar a sus bases.

PERDIA POR 2 A 0 Y GANO POR 3 A 2

EN NOTABLE REACCION ESTE PLANTEL DE DEPORTIVO LANZA VENCIO A OBRERO RO-yal por tres tantos a dos, después de ir perdiendo en el primer período por dos a cero —

DESPUES DE CUMPLIDA LA PRUEBA "EJERCITO DEL BRASIL", POSAN PARA LOS LECTOdes de EL DIARIO los cuatro ocupantes de los primeros puestos.—