TALCO PARA CABALLERO
Vitabel

PRESENCIA

AÑO XV - Nº 2830 - LA PAZ, BOLIVIA, JUEVES 9 DE JUNIO DE 1966 - 16 PAGINAS - $b 0.50

TALCO PERFUMADO
PARA DAMAS
Vitabel

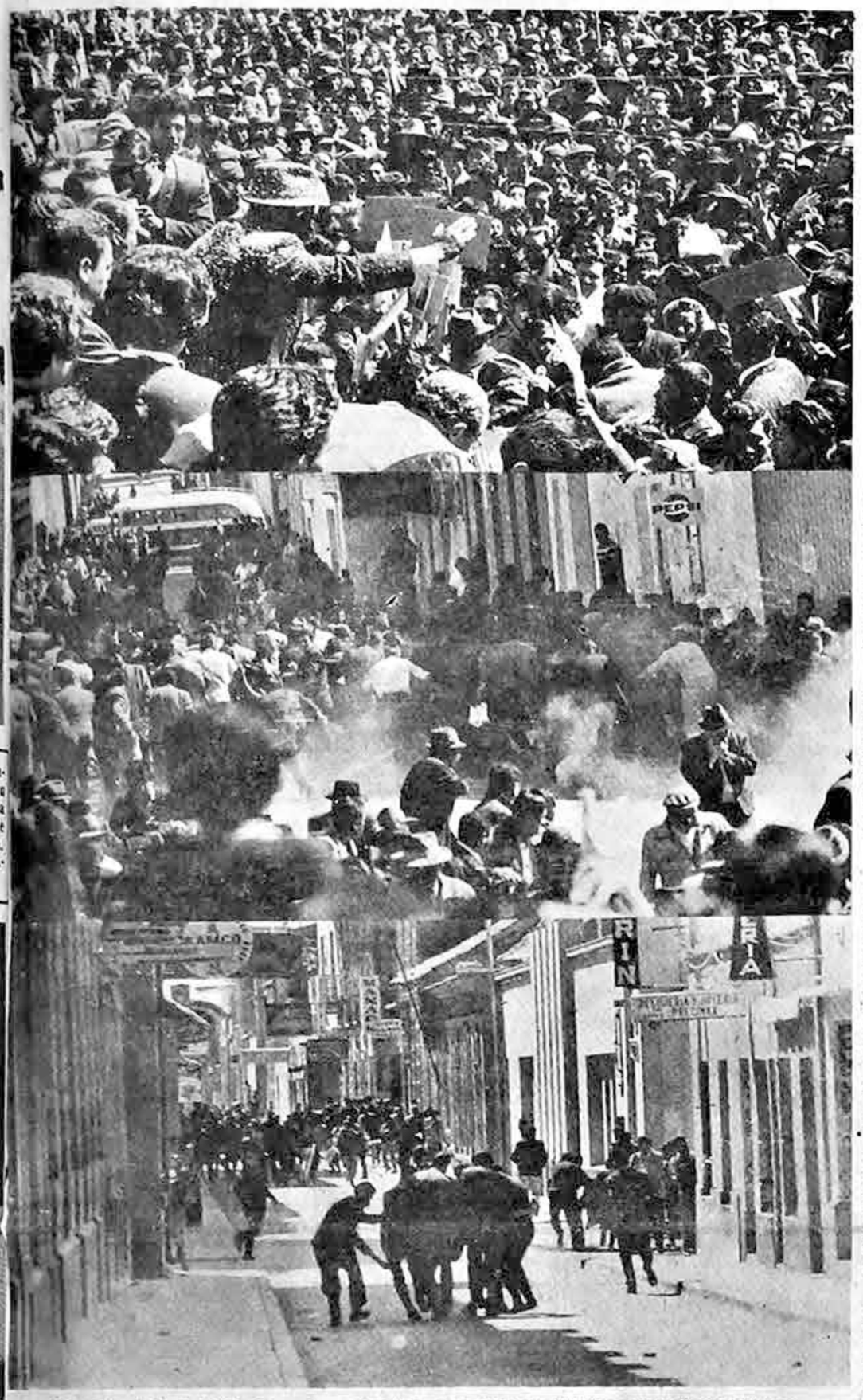

El centro de la ciudad de Oruro fue escenario ayer de graves incidentes originados por algunos universitarios que atacaron una concentración de gremiales, reunida para proclamar el binomio Barrientos-Siles. En la composición gráfica, arriba, el candidato Barrientos responde el saludo de la muchedumbre concentrada. Minutos después se producirían los disturbios callejeros. Al centro, nubes de gases lacrimógenos invaden las calles, mientras la gente corre en toda dirección en el afán de resguardarse. Abajo, varias personas auxilian a una de las víctimas (Foto PRESENCIA)

Cuatro estudiantes heridos de bala en los disturbios de ayer en Oruro

NINGUNO DE ELLOS ESTA GRAVE.- NUMEROSOS CONTUSOS.- LOS GREMIALES PROCLAMARON LA FORMULA BARRIENTOS Y SILES.- DIVERGENCIAS ENTRE LOS UNIVERSITARIOS.- SILES SALINAS VISITO A LOS HERIDOS.- LA POLICIA DISOLVIO CON GASES A LOS ESTUDIANTES.

POR LUIS E. DORADO VASQUEZ
Corresponsal de PRESENCIA

Oruro, 8.- Cuatro personas -tres universitarios y un estudiante de secundaria- resultaron heridas de bala a consecuencia de los graves disturbios protagonizados en esta ciudad, entre grupos universitarios y elementos que participaron en la recepción a los candidatos del FRB, René Barrientos y Jorge Siles Salinas.

Los disturbios callejeros fueron originados por universitarios de tendencia izquierdista, al provocar a la concentración de los gremiales que auspiciaron el recibimiento a los dos candidatos para proclamarlos a la Presidencia y Vicepresidencia de la República, respectivamente, en los comicios del 3 de julio.

Los desórdenes intranquilizaron a la población. No existen detenidos, según el informe oficial. Elementos de la Guardia de Seguridad controlan la situación. Los desmanes han provocado una división entre los universitarios, por cuanto unos originaron las violencias, mientras otros no están de acuerdo con estos métodos a los que califican de provocación e ingerencia política.

LA LLEGADA DE LOS CANDIDATOS

Los candidatos Barrientos y Siles arribaron a esta ciudad a las 10.40 en una nave de la empresa Abaroa procedente de Cochabamba. Fueron recibidos en el aeropuerto por el Prefecto, el Alcalde, otras autoridades y grupos de adeptos.

Posteriormente, la comisión se trasladó hasta la altura del mercado Bolívar, donde se levantó un palco oficial para los oradores. Instalada la comitiva, hablaron varios representantes de los comerciantes minoristas y de otros sectores gremiales, que propiciaron una concentración de sus afiliados para proclamar el binomio presidencial Barrientos - Siles. También intervino un representante de una denominada Vanguardia Minera Oruro.

DISCURSOS

Siles y Barrientos se dirigieron a todos los concurrentes.

Expusieron parte de su programa de gobierno y sobre todo, su consagración sobre el aspecto metalúrgico del país. Posteriormente ambos candidatos fueron recorriendo varias calles en medio de la euforia popular de sus adherentes.- Recorrieron desde el mercado Bolívar hasta el mercado Campero, pasando debajo de arcos engalanados con platería. Los arcos de plata fueron desarmándose a medida que pasaban los candidatos en hombros de la multitud, y caían los palos sobre los manifestantes.

PROCLAMACION DEL BINOMIO DEL FRB

En el mercado Campero se levantó una plataforma utilizando las carrocerías de dos camiones. Hablaron también varios representantes de los gremiales, proclamando a Barrientos y Siles, ratificando al mismo tiempo que los gremiales son leales, pero también rebeldes, cuando se trata de defender los intereses de la patria. Luego habló un representante del MPC, el mismo que ratificó los conceptos de solidaridad con el binomio del FRB.

PRIMER ATAQUE

Cuando el Dr. Siles Salinas comenzó a hablar, se registró el primer disturbio, en circunstancia en que un grupo de universitarios que bajaba por la calle Bolívar intentó llegar hacia el lugar donde se realizaba la concentración. En la calle Bolívar y Pagador se produjeron los incidentes. Los universitarios arrojaron a los concentrados con trozos de material de construcción, piedras y otros objetos; algunos universitarios portaban incluso granadas de gas lacrimógeno.

Siles ante esta situación, y la reacción del personal de la DIC, se vio obligado a poner fin a su discurso. Hubo cierta dispersión de los concentrados y confusión entre la gente.

BARRICADAS

Los universitarios -en conocimiento del arribo de Barrientos- habían levantado barricadas en torno a la Universidad, con el fin de evitar el paso de Barrientos y ante los rumores de que el citado candidato sería llevado a esa Casa Superior de Estudios para ser proclamado.

Noche antes los universitarios de la Facultad de Derecho, realizaron una manifestación abiertamenta antigubernamental El local de la UTO ha sido declarado territorio libre.

El desplazamiento de los universitarios ha estado integrado por elementos íntegramente de izquierda. El Secretario General de la FUL de Oruro, Armando Velasco, es militante del PRIN.

La actuación de este grupo universitario no ha merecido el apoyo de los estudiantes de Ingeniería, por no estar de acuerdo con causar violencias que según ellos tienen ingerencia política.

REACCION CONTRA LOS ATACANTES

Posteriormente los barrientistas reaccionaron y fueron a dispersar a los universitarios. Entre tanto, Barrientos usó de la palabra para subrayar: "Somos una inmensa mayoría y nadie nos va a atemorizar porque luchamos por la verdad, por la justicia y por la libertad. Los bandoleros luchan por sus prebendas". Después expresó: "la masa popular debe quedar tranquila, porque un grupo de más de veinte de los nuestros va a poner en línea a nuestros adversarios. Quienes nos provocan van a tener la culpa de las consecuencias. Nosotros estamos en una reunión democrática; somos invitados como gente con corazón, con una mente clara, buscamos una patria grande y no una patria de aventureros". Posteriormente recalcó: "Los que nos están provocando son los que quieren que corra sangre inocente, sangre de trabajadores, son esos que reclaman privilegios para los camarilleros que les daban su plata".

A continuación Barrientos habló sobre el problema de la minería, la agricultura y otras obras públicas, haciendo hincapié en que su gobierno se ha de consagrar a estos aspectos, especialmente a la minería y a la agricultura.

René Alvarez Puente, jefe del MPC (con sombrero) increpa a universitarios antibarrientistas. Estudiantes de Ingeniería acusaron a la FUL de Oruro, de ser utilizada como instrumento político de agitación. (Foto PRESENCIA)

El Alcalde orureño, Alfredo Rivas (con sombrero) participó activamente en el recibimiento al binomio Barrientos-Siles, y también sufrió los efectos de los gases (Foto PRESENCIA)

SEGUNDO ATAQUE

En ese trance, otro grupo de universitarios apareció por la calle Velasco Galvarro y la calle Bolívar logrando ingresar hacia el mercado Campero, donde la Guardia de Seguridad Pública lanzó gases contra los atacantes, logrando rechazarlos.

La propia concentración que fue presa de los efectos de los gases lacrimógenos, se vio obligada a trasladarse a cierta distancia. En ese instante, Barrientos y Siles fueron llevados en hombros por la calle Bolívar con dirección a la plaza principal "10 de Febrero."

GRAVEDAD DE LOS INCIDENTES

Cuando esta manifestación estaba llegando a la altura de la Av. 6 de Octubre se produjo el incidente de mayor gravedad. Un grupo de universitarios comenzó a formar una barricada para impedir el paso de los barrientistas por la Av. 6 de Octubre con destino a la Universidad.

En este trance algunos miembros de la guardia de seguridad personal de Barrientos hicieron uso de sus armas cortas, disparando contra ese grupo de universitarios, cayendo heridos tres universitarios y un estudiante de secundaria.

Pasado este incidente se registró otro pequeño donde se lanzaron gases y el grupo de Barrientos fue mermando y llegó a la plaza principal muy reducido. Allí Barrientos usó nuevamente de la palabra; exhortó a sus adherentes a observar serenidad y recalcó: "El Frente de la Revolución Boliviana va a triunfar el 3 de julio, pase lo que pase". De inmediato y disuelta la concentración, Barrientos y Siles se embarcaron en un taxi de alquiler con rumbo al aeropuerto. El coche se detuvo en medio camino y Barrientos abandonó el taxi para proseguir su ruta en un auto particular. El avión despegó aproximadamente a las 2 de la tarde rumbo a La Paz.

SILES SALINAS CON LOS HERIDOS

Mientras tanto, Siles Salinas se quedó en Oruro y realizó una visita a los hospitales -General y de la CNSS- a fin de informarse sobre el estado de salud de los heridos. Luego de hablar con ellos abandonó la ciudad para dirigirse por carretera hasta La Paz.

OTROS DAMNIFICADOS

A consecuencia de estos disturbios que crearon una verdadera alarma en la población, se produjo una especie de pánico en los mercados Bolívar y Campero. De todo esto, resultaron los más damnificados los comerciantes minoristas y las verduleras cuyos puestos de venta fueron arrasados por la multitud que pasó encima de todo lo que encontraba a su paso en procura de encontrar refugio, al escuchar los disparos de armas de fuego.

OTRA PROCLAMACION

Cuando el avión de Barrientos estaba por levantar vuelo, llegaron hasta el aeropuerto aproximadamente veinte mineros en un camión, procedían de Colquiri. Manifestaron que había llegado con atraso por haber sido obstaculizados en su camino por elementos políticos contrarios al FRB. Proclamaron a RBO y le obsequiaron un guardatojo de minero.

TRANQUILIDAD

Ha retornado la calma en la ciudad y efectivos de la Guardia de Seguridad controlan la situación para preservar el orden público.

Raúl Paniagua, 22 años, universitario, y Benigno Ojeda, 22 años, universitario. Ambos heridos de bala, se hallan en el Hospital de Oruro (Foto YKON).

NOMINA DE HERIDOS

Oruro, 8 PRESENCIA.- La nómina de heridos durante los graves disturbios es la siguiente: Eduardo Gutiérrez, del Colegio Olañeta, herido de bala en la mano izquierda; Raúl Paniagua Ballón, del primer curso del Instituto de Cultura Social de la Universidad, 22 años de edad, herido de bala en el muslo izquierdo; Benigno Ojeda Campos, 22 años de edad, de la Facultad de Derecho, herido de bala en el muslo izquierdo; José Luis León, del primer curso de la Facultad de Ingeniería, herido de bala en el brazo izquierdo.

Han sido atendidos por contusiones: Luis Valda Ortiz, Francisco Fernández, Antonio Carvajal, Erminia Soliz.

El estado de salud de los heridos -según los facultativos que los atienden- no reviste gravedad.

LA JUNTA ESTA PREOCUPADA POR LA BAJA DEL PRECIO DEL ESTAÑO

Durante cuatro horas deliberó ayer el gabinete ministerial dirigido por el Presidente Ovando Candia. Varios aspectos fueron tratados; el más importante según declaró Ovando, es la política que seguirá el Gobierno para salvar el problema que causa a la economía nacional, la desmedida baja del precio del estaño en el mercado mundial.

"Hemos analizado la alarmante baja del precio del estaño. Creemos que se debe fundamentalmente a la venta de las reservas que tiene Estados Unidos y también a estar próxima la firma del nuevo convenio del estaño", dijo el Presidente al comentar la prolongada reunión de gabinete que terminó a las 9.45 horas.

Según Ovando, otra razón para la baja del precio del estaño son las operaciones que hacen los comercializadores en el mercado mundial.

Anunció que la comisión boliviana que asistirá en los primeros días de julio a la suscripción del convenio del estaño, que debe ser renovado anualmente, tomará posiciones de defensa "de los precios del mineral básico para nuestra economía".

LA HUELGA DEL MAGISTERIO

Al referirse al conflicto del magisterio, que ha causado la huelga que lleva ya 15 días de vigencia, el Presidente Ovando dijo que el Gobierno ha accedido a todas las demandas de los dirigentes docentes. "No comprendemos la razón que les lleva a seguir en esa posición", dijo al manifestar su optimismo porque en las reuniones que los maestros tienen en estos días "prime la cordura, ya que el Gobierno nunca les ha cerrado las puertas".

EL AEROPUERTO INTERNACIONAL

Al comentar la visita que hiciera en la mañana de ayer a los trabajos de construcción del aeropuerto internacional de El Alto el Presidente se mostró complacido por los trabajos que ha realizado en esa obra el Lloyd Aéreo Boliviano. "Ha hecho una verdadera labor patriótica", dijo al respecto.

El LAB ha invertido hasta el momento $us. 21.000 en los trabajos en el aeropuerto. Ha recuperado materiales que estaban en depósitos particulares y ha utilizado todo el material que estaba por perderse en los depósitos del Banco Central. Ovando finalizó sus declaraciones al anunciar que se ha pedido un presupuesto general para que las obras del aeropuerto

(Pasa a la página 7)

Estudiantes de Ingeniería en protesta contra la FUL ocuparon local de la UTO

Oruro, 8 PRESENCIA.- Alrededor de las cinco de la tarde, los estudiantes de Ingeniería se apoderaron del edificio central de la UTO y trasladaron la Radio universitaria a un local particular, para que la emisora no sea usada en la acción subversiva dirigida por la FUL y universitarios militantes de varios partidos políticos opositores al régimen actual.

La ocupación duró escasas horas y aproximadamente a las 10 de la noche, los estudiantes de Ingeniería abandonaron el edificio central, tras obtener el compromiso de los dirigentes de la FUL que convocarán a un ampliado de dirigentes a fin de considerar la conveniencia o inconveniencia de realizar una asamblea general. Mientras tanto, el edificio central no será empleado por ningún grupo universitario.

Durante la ocupación, los universitarios de Ingeniería levantaron barricadas en el interior del edificio, a fin de conseguir que se realice en el Paraninfo la asamblea general que había sido convocada por la FUL. Entre las 7 y 9 de la noche, hubo pugna entre los universitarios que deseaban ingresar al local universitario. A causa de esta pugna hubo varios contusos.

Los estudiantes de Ingeniería acusan a la FUL de realizar agitación política y son contrarios a esta situación de violencia.

La Guardia de Seguridad se colocó alrededor del edificio de la "U" sin intervenir en nada.

La Radio Universidad, antes de ser intervenida por los de Ingeniería, lanzó duros ataques contra la Junta Militar.

A tiempo de abandonar el edificio los estudiantes de Ingeniería en presencia de representantes de la prensa se ha establecido el destrozo de alguna consideración en muebles y vidrios. Los dirigentes de Ingeniería declararon a los periodistas que la ocupación del edificio se debió a que la FUL está siendo utilizada como un instrumento político de agitación.

Con uno de estos carteles se realizó el bloqueo universitario. Al Rector Julio Garret, candidato a Senador, se le pedirá su renuncia a la UTO, de acuerdo a la marcada corriente que existe en este sentido (Foto YKON).

DOCUMENTO DIGITALIZADO GAMLP

A República Dominicana le han vuelto a robar las elecciones

DICE EL EX-PRESIDENTE JUAN BOSCH

SANTO DOMINGO, 8 (INTER PRESS SERVICE) - (ESPECIAL POR CARLOS NUÑEZ).- En la primera y única entrevista periodística concedida tras las elecciones del 1 de junio, el líder del Partido Revolucionario Dominicano y ex-presidente de la República Juan Bosch, declaró ayer con su exclusividad para IPS:

-¿A qué conduce la impugnación de las elecciones que llevará a cabo el PRD?

-"La impugnación es para probar el fraude, pero eso no cambiará los hechos".

-¿Por qué usted supone que el fraude no es de tal magnitud como para justificar por sí solo el resultado de las elecciones?

-"No, no se trata de eso. Ocurre que este es un país muy peculiar. Aquí el derecho vive en una atmósfera y los hechos en otra atmósfera totalmente distinta. Nosotros no podemos calcular la magnitud del fraude. Ellos sí lo saben. En República Dominicana, hace treinta y seis años que se vive en estas condiciones".

- Aparte del fraude, que se supone ha alterado el cómputo de votos, ¿cree que otras irregularidades han viciado el proceso electoral?

-"Nosotros concurrimos a las elecciones porque suponíamos que el terrorismo y las presiones no eran capaces de alterar el resultado en una cifra mayor a los cien mil votos, lo que no alcanzaba para derrotar al PRD. Para alterar el resultado ha sido necesario el fraude. Entre los votos del PRD que sustrajeron y los votos reformistas que agregaron, ha habido trescientos mil votos de diferencia, en mesas fantasmas. Nosotros tenemos muchas pruebas del fraude, pero estamos seguros de que la impugnación será rechazada. Pero el pueblo sabe por quién votó".

-¿El PRD está dispuesto a aceptar el resultado de las elecciones aún en el convencimiento de ser fraudulentas?

-"El país necesita una pacificación. Nosotros, en servicio de esa pacificación, estamos dispuestos a aceptar el hecho consumado, si esto significa garantizar las libertades públicas y la aplicación de un programa de Gobierno que lleve adelante el desarrollo del país"

-¿Eso supone aceptar el ofrecimiento de Balaguer para formar un Gobierno de coalición y de "conciliación nacional?

-"No creo que el problema sea de coalición, sino de que el Gobierno aplique determinadas medidas tendentes a asegurar las libertades públicas y el desarrollo económico y social del país".

-¿Cree que medidas de ese tipo están comprendidas en el anunciado programa de Gobierno del partido reformista?

-"El Partido Reformista no tiene programa, eso no es un secreto."

-¿La presencia de la FIP en el país ha influido en el proceso electoral?

-"El proceso electoral es sólo una etapa de un proceso más amplio. La presencia de la FIP se inscribe en ese proceso. Pero la medida en que la FIP ha influido sobre él, la podremos juzgar sólo dentro de algunos años. Y el problema de la FIP no es un problema dominicano, sino un problema americano. Yo les digo a los periodistas norteamericanos que me preguntan "cuando se va la FIP", que ese es un problema de ustedes, no nuestro, a quién les hace verdadero daño es a ustedes. A nosotros nos ha herido, por cierto, pero la herida se cicatrizará. A ustedes les corresponde enfrentar el problema, no a nosotros".

-Todo parece indicar que las Fuerzas Armadas proyectan desatar una fuerte presión, de modo de descabezar las fuerzas constitucionalistas y entregar el país "limpio" al Gobierno de Balaguer. ¿Cree que la violencia podrá desatarse en los próximos días?

-"Bueno, este va a ser un mes muy difícil. Ahora viene la proclamación de Balaguer, luego, el 14 de junio. Después el 15 y el 16 de junio, aniversario del bombardeo a la ciudad. Después el 30 o el primero, toma de posesión de Balaguer".

-¿Entiende que ante la violencia y el terrorismo, las masas seguirán su llamamiento a la calma?

-"Nuestra gente sí. Pero hay otras fuerzas".

-¿Cómo interpreta el atentado a la casa de Héctor Aristy?

-"Bueno, es precisamente parte de ese plan de violencia y terror. Mejor dicho, el inicio de ese plan".

-¿Supone que el Gobierno de Balaguer dará algún paso efectivo en cuanto a la reintegración de los militares constitucionalistas?

-"Parece que la reintegración se está cumpliendo ahora, bajo el Gobierno de García Godoy, pero creo que de manera muy superficial. De todas maneras, no puedo decir que hará y qué no hará Balaguer. Nadie sustituye a un gobernante".

-¿Cree que los gobiernos o los pueblos de América Latina pueden contribuir en algo a la solución de los problemas dominicanos?

-"Muy poco. Por cierto, la solidaridad moral es muy importante y ya la han probado. Pero que pueden hacer esos gobiernos frente al poder gigantesco de los Estados Unidos? Yo siempre digo que esto es como una elefanta echada en un nido de pollitos. ¿Qué pueden hacer los pollitos para echar a la elefanta de su nido? Por otra parte, se da el caso de que con la República Dominicana hay una tendencia de Estados Unidos de volcarse en este país, porque aquí se ha producido un vacío muy grande de poder".

-¿No cabría temer que, pese a los pedidos de calma de su parte las masas se desborden y contesten a la violencia con la violencia?

-"Sí, puede ocurrir. El país está en un proceso revolucionario desde hace años, y en un proceso revolucionario puede pasar cualquier cosa. Pero aquí ocurre que, con la acusación de "comunista" se desata el terror. Y en este país puede ocurrir, en otra escala, lo de Indonesia. La indignación popular es excesiva. Al pueblo dominicano le robaron las elecciones del 62, le robaron la revolución de abril, y ahora han vuelto a robarle estas elecciones. Es demasiado. Nosotros haremos lo posible para que esto no derive en una masacre. Pero el pueblo tiene memoria".

REPUBLICA DOMINICANA

NO ME ASILO NI ME VOY DE ESTA NACION, DECLARO HECTOR ARISTY

CARACAS, 8 (Inter Press Service).- "No me asilo ni me voy de este país y si fuera necesario luchar, lucharía", declaró el dirigente constitucionalista dominicano Héctor Aristy a un periodista radial venezolano destacado en Santo Domingo. La entrevista, grabada para "Radio Tropical" de esta ciudad, se realizó pocas horas después del ataque lanzado por efectivos del ejército regular dominicano contra la casa de Aristy, que fue Ministro del Interior del Gobierno del Coronel Francisco Caamaño Deno durante la guerra civil de 1965 en aquel país. En el atentado murieron tres miembros de la escolta del político. Este, que desde entonces se halla oculto dijo a "Radio Tropical" que las tropas que lo atacaron llegaron a su casa en vehículos de la "Fuerza Interamericana de Paz" (FPI) y afirmó: "Me pareció" que había algunos soldados con uniformes de la FIP.

Aristy explicó además que en Santo Domingo existe una campaña para eliminar o hacer huir a los políticos opositores al movimiento político de Joaquín Balaguer, Presidente electo en los comicios del 1 de junio. "Quieren lanzarnos a la lucha extermista para aplastar la revolución", dijo el dirigente constitucionalista.

Sus declaraciones -que según la radio caraqueña fueron grabadas el pasado domingo- se produjeron en momentos en que muchos políticos dominicanos simpatizantes del ex-presidente Juan Bosch se vieron forzados a buscar refugio por la represión que se había desatado. Posteriormente, el propio Jéfe de Policía de la capital dominicana, José de Jesús Morillo, confirmó la existencia de acciones represivas como las denunciadas por Aristy.

LIDERES DE COLOR REANUDARON LA MARCHA CONTRA EL MIEDO EN EE. UU.

HERNANDO, (MISSISSIPPI, 8 (AFP).- Los líderes de las cinco grandes organizaciones negras norteamericanas, reanudaron esta mañana la "marcha contra el miedo".

Esta marcha, iniciada el pasado domingo por James Meredith, fue interrumpida a tiros bruscamente en las proximidades de Hernando, a pocos kilómetros de la frontera entre Tennesse y Mississippi.

Los cinco dirigentes, cuyos puntos de vista sobre la integración y la estrategia anti-segregacionista son con frecuencia muy divergentes, reanudaron hoy la marcha de Meredith, bajo la protección de la policía de Mississippi, cerca de la localidad de Coldwater, donde se detuvieron anoche.

Esos líderes son: Stokeley Carmichael director del "NICK" (Comité de Coordinación de los Estudiantes no Violentos), Floyd Mc Kissick, director del "CORE" (Congreso por la Igualdad Racial) el pastor Martin Luther King, director del "SCLC" (Conferencia de los Dirigentes Cristianos del Sur), Roy Wilkins, Secretario ejecutivo de la "NAACP" (Asociación Nacional por el progreso de las Gentes de Color), Witner Young, director de la "Liga Urbana".

Estos líderes del movimiento integracionista han hecho un llamamiento a los militantes de todos los Estados Unidos. Anoche, Floyd McKinssick anunció la próxima llegada de tres autobuses repletos de simpatizantes, deseosos de unirse al pequeño núcleo de andarines. El pastor Martin Luther King, Premio Nobel de la Paz y uno de los organizadores de la gigantesca "marcha de Selma a Montgomery" en marzo de 1965, anunció que el núcleo de participantes en la marcha, que se proponen llegar a Jackson, capital de Mississippi, aumentará cada día.

Hotel "La Plata"

Cuando llegue a Cochabamba alójese en HOTEL "LA PLATA" Esteban Arce No. 6282, teléfono 2839, céntrico y cómodo para sus actividades, a pocos pasos de la Plaza principal. (al lado de la Catedral) Confortable, duchas frías y calientes, Categoría económica: Precio $b. 8.

DEBATE SOBRE EL COBRE ADQUIERE UNA GRAN DIMENSION EN EL PERU

LIMA, 8 (INTER PRESS SERVICE).- El debate sobre el cobre nacional ha adquirido una gran dimensión luego que diversos voceros de la opinión pública y la comisión investigadora del Senado plantearon severas críticas al régimen de excepción que se aplica a la compañía norteamericana "Southern Perú Copper Corporation". Esa empresa, que explota los ricos yacimientos de Toquepala, en el sur del país, de donde extrae más del 70 por ciento del cobre peruano, tiene con el Estado un convenio que la autoriza a aplicar sus utilidades a la amortización del capital invertido. En esferas parlamentarias se opina que ese acuerdo "perjudica los intereses del país". Según se puntualizó hace quince días en un debate en la Cámara de Senadores, mientras la "Southern Perú Copper Corporation" obtiene un 28 por ciento de cada dólar que exporta, el Estado peruano sólo recibe una utilidad del 5 por ciento. Se alegó, además, que en los cuatro primeros años de vigencia del convenio -que fue firmado en 1960, durante el Gobierno del General Manuel Odría-, la compañía minera estadounidense ha obtenido 250 millones de dólares, cifra que supera en 35 millones el monto del capital originalmente invertido.

A esta altura, en el Parlamento peruano se opina que será necesario anular o, al menos modificar sustancialmente ese acuerdo.

Dentro del marco de una política general, el editorialista del influyente diario "El Comercio", Eduardo Rada Jordán, ha planteado la necesidad de que el Estado peruano propugne un mayor acercamiento a los mercados europeos del cobre, sobre todo teniendo en cuenta la necesidad de consumo de cinco países europeos en la actualidad. Según Rada, Inglaterra, Francia, Alemania Occidental, Italia y Bélgica, requieren de alrededor de 2 millones de toneladas anuales de cobre. Una política nacional tendría necesariamente, según el articulista, que desembocar en la conquista de los mercados europeos que ofrecen una rentabilidad e ingreso de divisas mayor qué el que ofrece el mercado norteamericano con un precio de cotización más bajo en el mercado de Nueva York.

En lo que concierne a la política concreta, "Oiga" entre otros puntos de vista, ha planteado la urgencia de revisar el régimen de excepción contemplado para la compañía norteamericana "Southern Perú Copper Corporation" en el convenio entre ésta y el Estado peruano firmado en 1954 por el entonces Presidente del país, Manuel A. Odría. Asimismo, el artículo 56 del código de minería, promulgado durante el régimen de Odría, y otra cláusula referente al factor agotamiento de las minas, deben ser superados por un articulado nacionalista que realmente defienda las riquezas naturales en vez de trazar medidas aparentemente atractivas del capital foráneo, pero económicamente desventajosas para el Estado peruano.

ENFERMOS

Paralíticos, epilépticos, hemipléjicos, artríticos reumáticos, neurósicos, insomnios, hepáticos, cataratas, restablecen pronto con Electromagnetismo, Fisiatría, Hidroterapia, Trofología y Kinesiterapia, Fortalecimiento sexual, no importando la edad. Profor JAM, Fisioterapeuta Titulado. Castro 186 Teléfono 25298.

y 100 premios más

Cuando adquiera cualquier artículo Philips (con excepción de focos, pilas y discos) solicite el LIBRO PHILIPS PARA COLOREAR y siga las instrucciónes que figuran en el mismo para ganar uno de los sensacionales premios que este año tenemos para Ud.

El sorteo se efectuará el día 7 de Enero de 1967

Infórmese HOY en su distribuidor PHILIPS

75 AÑOS DE PROGRESO PHILIPS 1891-1966

Unase a la alegria de nuestro 75 aniversario.

P&M

Valencia fue autorizado para visitar Argentina y Uruguay

BOGOTA, 8 (INTER PRESS SERVICE).- El parlamento autorizó al Presidente Guillermo León Valencia para ausentarse del país entre los días 20 y 30 de este mes, para visitar Argentina y Uruguay, cuyos gobiernos le han cursado invitación oficial. De inmediato, las directivas de los partidos Liberal y Conservador -que se turnan en el poder en Colombia mediante un pacto reconocido constitucionalmente- dirigieron un cable al Embajador ante El Vaticano, José Antonio Montalvo, para que regrese al país a asumir la presidencia interina.

En Colombia no existe la institución de la vicepresidencia sino un "designado" que elige el Congreso para dos años, con la misma filiación política que el jefe del Estado. Montalvo fue elegido en 1962 y por disparidades entre los miembros conservadores del parlamento no pudo ser removido en 1964.- El Presidente León Valencia consideraba que la "designatura" estaba vacante y anhelaba dejar en el cargo al ausentarse del país, al Ministro de Justicia, Francisco Posada, quién públicamente se ha declarado enemigo político del Presidente Electo Carlos Lleras Restrepo, que asumirá la presidencia el próximo 7 de agosto. Esta situacion causó temores entre los políticos vinculados a Lleras Restrepo, quienes amenazarón con oponerse al permiso para el viaje presidencial. Finalmente, el consejo administrativo dijo que la designación de Montalvo estaba vigente pues no había sido nombrado otro sucesor.

Inminente el restablecimiento del sistema presidencial en el Uruguay

MONTEVIDEO, 8 (INTER PRESS SERVICE).- Negociaciones iniciadas hace diez días al nivel de los partidos tradicionales uruguayos -el Nacional, en el Gobierno, y el Batllista de oposición- permitirían convertir en una alternativa probable el restablecimiento en este país del sistema presidencial, sustituido en 1952 por un Poder Ejecutivo de nueve miembros. En este momento existen tres proyectos de reforma constitucional que deberán ser plebiscitados en las elecciones generales del 27 de noviembre próximo. Para ser aprobados, necesitan una votación equivalente al 35 por ciento de los electores inscritos, pero, según observadores expertos en el complicado sistema electoral uruguayo, es técnicamente imposible que una sola de esas reformas obtenga un porcentaje tan alto de votación. En función de ello, dirigentes de las fracciones del batllismo y del Partido Nacional que promueven la reforma, procuran hoy -apremiados por inflexibles y plazos constitucionales- acordar un texto único de enmienda. A cinco meses de las elecciones, los reformistas -que ya han presentado sus respectivos proyectos- sólo disponen de dos caminos legales para alcanzar ese objetivo: redacción, a nivel parlamentario, de una enmienda común que impida la dispersión de votos en los comicios, o sanción de una ley constitucional con los votos de ochenta y ocho parlamentarios -dos tercios del total-, mediante la segunda fórmula, el problema de la reforma se dilucidaría antes de las elecciones generales.

Además de los cambios institucionales necesarios para restablecer el régimen de Gobierno unipersonal, los tres textos promueven reformas de estructura. El más agresivo de ellos ha sido presentado por un grupo de sindicatos -mayoritariamente orientados por el Partido Comunista- y por éste mismo. Los restantes, más moderados, fueron redactados por el partido de Gobierno y por el Batllismo. Este, curiosamente, es el partido que hace catorce años sustituyó la presidencia por un Consejo de Gobierno, al cabo de un largo y discutido proceso político-institucional.

La reunión de la OTAN se transforma en conferencia sobre relaciones Este-Oeste

BRUSELAS, 8 (INTER PRESS SERVICE) (POR MALCOLM RUTHERFORD) - La reunión de ministros de la Organización del Tratado del Atlántico Norte en Bruselas, se está transformando cada vez más en una conferencia sobre las relaciones este-oeste. Comenzando por el proyectado viaje del Presidente de Francia Charles De Gaulle a Moscú, cada uno de los catorce miembros de la Alianza está considerando ahora como se pueden mejorar las relaciones entre la Unión Soviética y los países del este europeo con occidente. La impresión general es que la visita de De Gaulle es un apoyo para su actual posición y que si la OTAN sigue existiendo, puede ofrecer perspectivas no solamente de defensa contra una agresión sino de contribución positiva para mejorar las relaciones con el este.

Otro factor importante es el estudio de la propuesta del líder soviético Andrei Gromyko, para convocar a una conferencia de todos los países europeos a fin de alcanzar un acuerdo sobre los principales problemas del continente. Esta propuesta atrajo considerable interés en el oeste -aunque no totalmente favorable- y se especula mucho sobre lo que hará el Presidente De Gaulle. En la situación actual, la propuesta es inaceptable para los EE.UU., y para varios miembros de la OTAN porque los soviéticos no desean la participación norteamericana en la conferencia. Sin embargo, en caso de incluirse a los norteamericanos, muchos creen que la idea de la conferencia tendrá mayores posibilidades.

El Ministro de Relaciones Exteriores británico Michael Stewart subrayó que los países del este y oeste europeo deberían redactar una declaración de principios comunes que podría conducir al establecimiento de ciertas reglas para el tránsito de ciudadanos entre los países, acuerdos culturales y no intervención en los asuntos internos de cada país. Añadió que si estas ideas tienen resultados positivos, entonces será posible encaminarse hacia la realización de una conferencia europea que incluiría a los Estados Unidos. La propuesta de Stewart será discutida posteriormente en el consejo permanente de la OTAN, dentro de diez días.

El Uruguay se recuperó de su crisis económica

Afirma el Ministro de Hacienda

MONTEVIDEO, 8 (INTER PRESS SERVICE).- "El Uruguay se ha recobrado de la crisis económica", afirmó el Ministro de Hacienda Dardo Ortiz, en un mensaje de más de una hora de duración dirigido anoche al país por radio y televisión. El Ministro -que asumió ese puesto en octubre de 1965- centró su exposición en la situación económico - financiera uruguaya y en las gestiones realizadas con el Fondo Monetario Internacional (FMI) para obtener un crédito "Stand By" de quince millones de dólares. Uno de sus alegatos fundamentales consistió en que "los males de hoy reconocen origen en la política económica de gobiernos anteriores, que no pudieron sanear las finanzas ni desarrollar la economía nacional". Ortiz explicó que cuando su partido, el Nacional, llegó al Gobierno en 1959, sancionó la llamada Ley de Reforma Cambiaria y Monetaria, que, a su juicio "fue un intento de sanear nuestra economía que si no prosperó fue estrictamente porque circunstancias políticas lo desvirtuaron". Esa Ley -que aún constituye uno de los argumentos básicos de la oposición para atacar el partido de Gobierno - implicó profundas modificaciones del régimen de comercio exterior y una fuerte devaluación monetaria - la primera de una larga serie.

SERVICIO NACIONAL DE CAMINOS

CONVOCATORIA A PROPUESTAS Nº 19
CONSTRUCCION DE LOS PUENTES LINKUMAYO Y VILLAZON

Por orden del Sr. Ministro de Obras Públicas y Comunicaciones se convoca a las Empresas Constructoras de la., 2a. y 3a. categoría, afiliadas a la Cámara de Constructores, a la presentación de propuestas para la construcción de los puentes:

1.- Linkumayo, en el camino Sucre-Cochabamba Km. 236 + 100
2.- Villazón, en el camino Sucre-Potosí, Km. 10+500, aprox.

Los interesados pueden retirar el pliego de Especificaciones y copias de planos de las obras, previo pago de $b. 100.oo por cada proyecto, de la División de Puentes del Servicio de Caminos, Av. 20 de Octubre No. 1829.

Las propuestas se recibirán en la Secretaría de la Oficina Central, Avda. 20 de Octubre No. 1829 hasta horas 18.oo del día 30 de Junio de 1966, las mismas que deberán ser presentadas en sobre cerrado y lacrado, en papel sellado, timbres de ley del uno por diez mil y boleta de garantía de seriedad de las propuestas por el valor de $b. 50.oo, por el primer mil más el cinco por mil (o/100) del valor de cada propuesta.

La Paz, junio de 1966

DEPARTAMENTO DE RELACIONES PUBLICAS

FUNDACION UNIVERSITARIA SIMON I. PATIÑO

"PREMIO LUZ MILA PATIÑO A LA MUSICA"
CONCURSO 1966

"El Jurado Calificador del concurso 'Luz Mila Patiño' 1966 para grupos orquestales, compuesto por los Sres. Mario Estenssoro, Gustavo Navarre y Raúl Barragán, después de haber recibido el informe correspondiente de dos de sus miembros, Raúl Barragán y Gustavo Navarre, comisionados para escuchar los grupos orquestales inscritos en las ciudades de Cochabamba y Potosí, y, finalmente después de haberse presentado a la prueba respectiva la Orquesta Sinfónica Nacional de La Paz, ha emitido el siguiente veredicto:

Conferir el primer premio, consistente en $b. 18.000.- (dieciocho mil pesos bolivianos), a la Orquesta Sinfónica Nacional de La Paz, bajo la dirección del profesor Oscar Aranibar Paravicini.

El segundo premio, consistente en $b. 6.000.- (seis mil pesos bolivianos), a la Orquesta Sinfónica Juvenil Cochabamba, dirigida por el maestro Manuel Rodríguez".

La Paz, 6 de Junio de 1966

(Fdo.) Mario Estenssoro (Fdo.) Gustavo Navarre
(Fdo.) Raúl Barragán

MOVIMIENTO NACIONALISTA REVOLUCIONARIO

M.N.R.

COMPAÑERO:

1. LUCHA CON DISCIPLINA Y ENTEREZA POR LA ABSTENCION ACTIVA QUE CONTRA EL FRAUDE ELECTORAL, HA DECRETADO TU GLORIOSO PARTIDO, VOTA EN BLANCO Y DIFUNDE ESTA CONSIGNA.
2. DESCONOCE Y DENUNCIA AL GRUPO DIVISIONISTA Y PRO-IMPERIALISTA DEL "ANDRADISMO".
3. DESCONOCE Y DENUNCIA LAS MANIOBRAS FRACCIONALISTAS Y OPORTUNISTAS DEL M.R.P. (MOVIMIENTO REVOLUCIONARIO PAZESTENSSORISTA), QUE, VIENDOSE ABANDONADO POR SUS PROPIOS CANDIDATOS, SE VERA OBLIGADO A PLEGARSE A LA ABSTENCION.
4. CONSERVA INVARIABLE TU FE EN EL PROGRAMA ANTI-IMPERIALISTA, ANTIFEUDAL Y ANTI-OLIGARQUICO DEL MNR., Y RECHAZA EL DESVIACIONISMO Y LA TRAICION.

UNIDAD EN TORNO AL PROGRAMA Y POR LAS BASES

La Paz, Junio de 1966.

COMISION DE PROPAGANDA DEL SECRETARIADO EJECUTIVO DEL MNR

LLEGARON CORCHOS

Para toda clase de botellas y thermos. Nueva partida, a precios más bajos de plaza. Ventas: Av. Mariscal Santa Cruz 1314.

MANUEL FLORES MATOS

Teléfono 2849 La Paz

CURSOS DE EXTENSION COLEGIAL

CENTRO DE ESTUDIANTES DE INGENIERIA INDUSTRIAL

Se invita a los alumnos de Secundaria a inscribirse en los Cursos de Invierno, en las materias de MATEMATICAS, FISICA Y QUIMICA de todos los cursos correspondientes a Secundaria. Se dictarán a partir del día 20 de Junio y tendrán el tiempo de duración de vacaciones invernales.

Las inscripciones se recibirán a partir del día lunes 13 de junio en el 2o. piso de la Facultad de Ingeniería (Frente al Obelisco) de hs. 14 a 18.

LA DIRECTIVA

MOVIMIENTO NACIONALISTA REVOLUCIONARIO

COMUNICADO

EL COMANDO DEPARTAMENTAL DEL MNR DE LA PAZ, comunica a la militancia partidaria, lo siguiente:

PRIMERO.-En vista de que el número de ciudadanos inscritos en los registros cívicos demuestra que nuestra determinación de abstenerse en las próximas elecciones ha sido ampliamente acogida; con referencia a los compañeros que por razones personales se han inscrito, instruimos proceder de la siguiente forma:
- Abstenerse de votar.
- Votar con la papeleta blanca o depositar el sobre vacío.

SEGUNDO.- Aclaramos que el MRP constituye un grupo político diferente del MNR; de la misma manera, aclaramos que el grupo Andrade, actúa en una posición anti-partido, por tanto, el Movimiento Nacionalista Revolucionario, acorde con otros partidos de izquierda, no propicia ninguna candidatura.

TERCERO.- En conocimiento de que algunos dirigentes del Secretariado Ejecutivo vienen desorientando a la militancia insinuando apoyo a los grupos anti-partido mencionados, advertimos que todos los propiciadores de la legalización del fraude electoral próximo serán sancionados en asamblea de bases.

La Paz, 6 de junio de 1966.

Fdo. Jesús López H., JEFE; Fernando Prudencio, SUB-JEFE; Armando Cherro, SECRETARIO GENERAL; Francisco Guzmán A., Julio León, Mario Félery, Hugo Jiménez, Mariano Colque, Federico Ríos Bernardino García, Angel Vera, Nelson Capellino, Carlos Quint Montesinos, Ernesto San Martín, Raúl Zapata, Ignacio Callisaya, Jorge Jiménez, Antonio Gaspar, Andrés Carrillo, Guillermo Vilela, Jorge de la Barra, Faustino Bautista, César Sevilla, Amadeo Molina, Hortencia Gamarra, Eduardo Claros, Raúl Roca, Felipe Bernal.

Carlos Quint Montesinos,
Secretario de Prensa y Propaganda

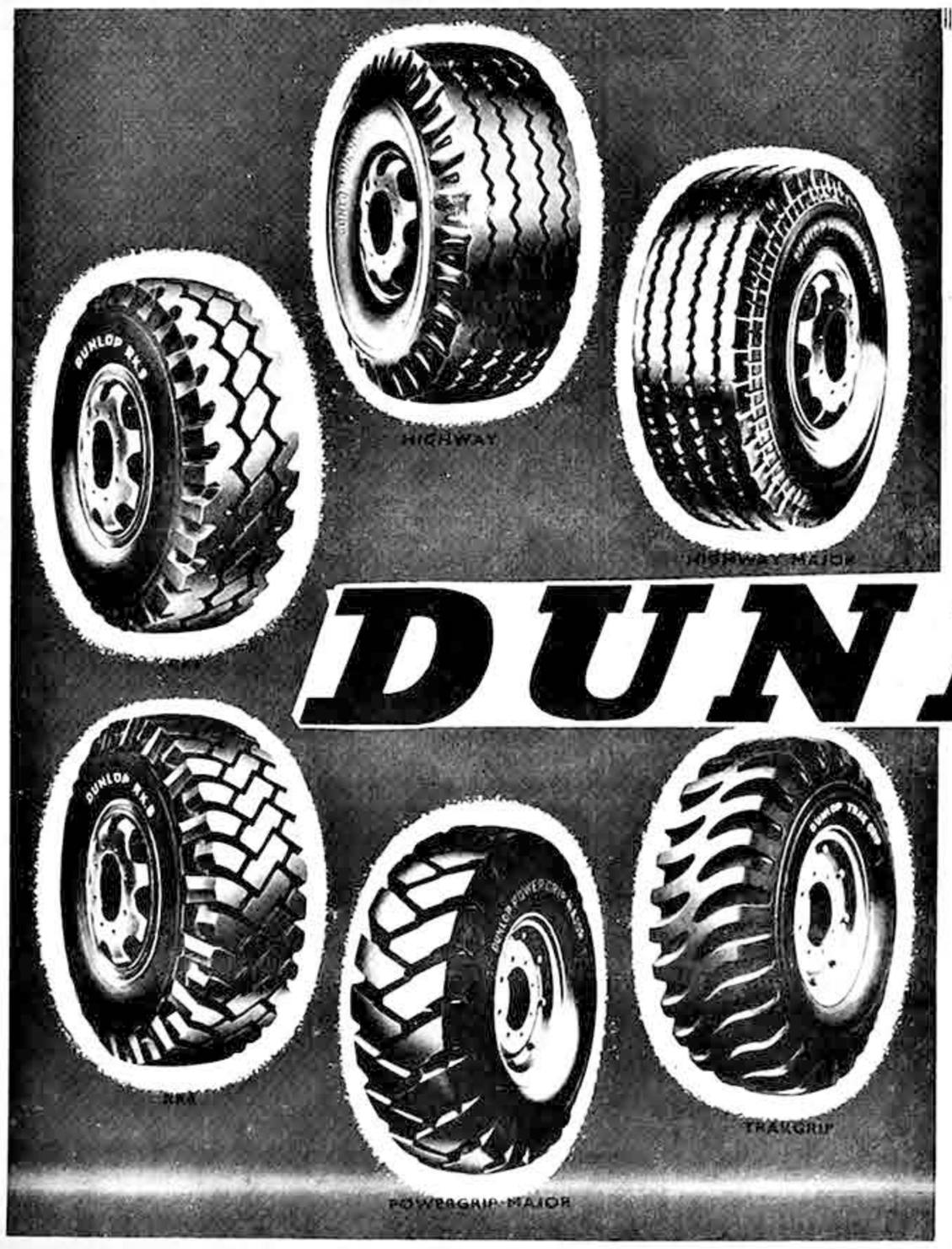

LLANTAS PARA CAMIONES

DUNLOP

DURAN MAS!

Distribuidores para Bolivia
MARTIN

Av. Illimani 1987 - 1989 LA PAZ
Calle La Plata 1336 ORURO

Agentes
Soc. AGRICOLA COMERCIAL, Calle Santibañez 3867 COCHABAMBA
Agencia TARDIO, 24 de Septiembre, Edificio Zeller SANTA CRUZ

DOCUMENTO DIGITALIZADO GAMLP

CORTE NACIONAL ELECTORAL

COMUNICADO Nº 8 66

Por disposición de Sala Plena de la Corte Nacional Electoral y en cumplimiento a la Resolución No. 43/66, de fecha 3 del presente, se dan a la publicidad las listas de candidatos presentados por los Partidos y/o Frentes Políticos, para la elección general del 3 de julio próximo, con objeto: a) de que sean conocidas in extenso por la ciudadanía del país; b) de que los Partidos y/o Frentes Políticos puedan hacer uso del derecho que les asiste para formular observaciones o plantear casos de inhabilitación, conforme a las disposiciones de la Ley Electoral; y c) de que los propios ciudadanos postulados como candidatos, puedan manifestar sus observaciones ante la Corte Nacional Electoral.-

Las listas de candidatos presentadas ante la Corte Nacional son las siguientes:

I) Frente de la Revolución Boliviana (FRB). Papeleta verde.

Presidente Gral. RENE BARRIENTOS ORTUÑO
Vice Presidente Dr. LUIS ADOLFO SILES SALINAS

-oOo-

DISTRITO DE LA PAZ

SENADORES

TITULARES
1.- Hugo Bozo A.
2.- René Ballivián C.

SUPLENTES
Julio Rocabado T.
Tomás Guillermo Elío M.

DIPUTADOS

TITULARES
1.- Alberto Crespo Gutiérrez
2.- Alvaro Bedregal
3.- Jorge Ríos Gamarra
4.- Lionel Aliaga Encinas
5.- Angel Tellería G.
6.- Samuel Marcos Mamani
7.- José Calderón Llerena
8.- Mario Gonzalo Rodríguez
9.- Emilio Silva Pinto
10.- Edwin Tapia F.
11.- Arturo Ruescas
12.- Raúl Bravo P.
13.- Braulio Peñaranda
14.- Antonio Burgoa Ortíz
15.- Raúl Pinto Mollinedo
16.- Germán Vargas Martínez
17.- Julio Cadena
18.- Froilán Aillón

SUPLENTES

Orlando Salazar
Víctor Moya Quiroga
Porfirio Cardozo
Mario del Villar
Raúl Guilarte T.
Eliseo Gutiérrez F.
Silberio Márquez
Eduardo Yañez
Luís Choquehuanca C.
Guillermo Vargas G.
Carlos Flores
Jorge A. Moller MacLean
Estela González Roca
Jaime Peñaloza
Roberto Castillo
Bernabé Guarachi
Manuel E. Vargas Luna
Valeriano Sosa

-oOo-

DISTRITO DE COCHABAMBA

SENADORES

TITULARES
1.- Ricardo Anaya
2.- Jorge Solis

SUPLENTES
Ernesto David Pereyra
José Pedro Ugarte

DIPUTADOS

TITULARES
1.- Franz Ondarza L.
2.- Gregorio López
3.- Héctor Anaya A.
4.- Iván Angulo
5.- Edgar Arduz Tejerina
6.- Edgar Prudencio
7.- Donato Urey
8.- Guillermo Paz Arauco
9.- Conrrado Peramás
10. Ciriaco Guzmán
11. Vitaliano Guzmán G.

SUPLENTES
J. Antonio Ayala C.
Víctor Cabrera C.
Mario Catacora
Leonardo Villarroel
Máximo Carreño D.
Carlos Jordán
Adrián Rojas
José Sabat Escobar
David Arrieta C.
Eduardo Gonzáles
Lessin Méndez

DISTRITO DE POTOSI

SENADOR

TITULARES
1.- Antonio Scholz
2.- Luis Zurita R.

SUPLENTES
Rodolfo Tapia
Benito Quispe I.

DIPUTADOS

TITULARES
1.- Alfredo Calvo Vera
2.- Humberto Luna Tito
3.- René Delgadillo Z.
4.- Hugo Bohorquez
5.- Francisco Matijasevich
6.- Zacarías Plaza
7.- Jaime Villegas Durán
8.- Pedro Carita
9.- Alberto Cabezas
10.- Rosendo Alcalá
11.- Moisés Colque
12.- Hugo Tórrez
13.- Grover Villegas G.
14.- Germán Subiaurre

SUPLENTES
Luis Montalvo
Carlos Muñoz S.
Carlos J. Aramayo
Trifón Cortez
Benedicto Lozada Chávez
Hilda de Sotomayor
Casto Ordoñez D.
Hugo Reynaga S.
José Fernández
Mariano Garrón R.
Rubén Pulta
Víctor Terceros
Luis Mendieta M.
Ignacio Jorge V.

DISTRITO DE CHUQUISACA

SENADORES

TITULARES
1.- Hugo Sandoval S.
2.- Víctor Quinteros R.

SUPLENTES
Joaquín Gantier
Federico Ramírez L.

DIPUTADOS

TITULARES
1.- Rafael García Rosquellas
2.- Gastón Pacheco
3.- Rufo Oropeza
4.- René Valdivieso
5.- Mariano Romero
6.- Macedonio Juárez
7.- Mariano Padilla
8.- Luis Caballero

SUPLENTES
Alipio Sánchez
Ramiro Leytón
Oscar Gutiérrez
Eduardo Flores B.
René Rocabado S.
Emeterio Solano
Rubén Caballero
Félix Chavarría

-oOo-

DISTRITO DE TARIJA

SENADORES

TITULARES
1.- Walker Humérez
2.- Mario Olaguivel

SUPLENTES
Julio Campero Echazú
Alberto Gutiérrez

DIPUTADOS

TITULARES
1.- Florencio Alvarado
2.- Edgar Ortíz Lema
3.- Vicente Carranza
4.- Mario Estenssoro
5.- Alberto Sánchez Rosel
6.- Mario Cossio Sejas

SUPLENTES
Gabriel Plaza
Ricardo Ocampo
Dante Rojas
Pablo Colodro Robles
Alcides Villarroel
Ranulfo Molloja H.

DISTRITO DE ORURO

SENADORES

TITULARES
1.- Walter Guevara Arze
2.- Julio Garret A.

SUPLENTES
Raúl Zavalaga M.
Félix Mauro V.

DIPUTADOS

TITULARES
1.- Silverio Rodríguez
2.- Rodolfo Luzio L.
3.- René Alvarez P.
4.- Cristóbal Vargas T.
5.- Lucio Alvéstegui
6.- Arturo Gonzáles
7.- Braulio Ramos Q.

SUPLENTES
Julio Gonzáles
Alfredo Suazmábar
Norma de Lara
Mario Achá
Armando Rosas
Julio Aguirre
Valentín Quispe

-oOo-

DISTRITO DE SANTA CRUZ

SENADORES

TITULARES
1.- Manfredo Kempff Mercado
2.- Lucio Paz

SUPLENTES
Zenón Oblitas P.
Mario Gil Reyes

DIPUTADOS

TITULARES
1.- Guido Parada
2.- Mario Quintela
3.- Benedicto Rodríguez
4.- Ernesto Carreras
5.- Mario Pinto R.
6.- Walter Morales
7.- Aurelio Aireyu
8.- Miguel Salvatierra

SUPLENTES
Antonio Vicente Ardaya
Hermán Montero Z.
Miguel Castedo
Enrique Rau Barba
Freddy Saucedo S.
Humberto Retamozo
Leocadio Robles C.
Jaime Werner

-oOo-

DISTRITO DEL BENI

SENADORES

TITULARES
1.- Oscar Ortíz Avaroma
2.- Guillermo Tineo L.

SUPLENTES
Hernán Hurtado C.
Livio Pavisich

DIPUTADOS

TITULARES
1.- Félix Pinto S.
2.- Luis Ballivián Ch.
3.- Casta Chávez Cortez
4.- Armando Llanos M.
5.- Víctor Hoz de Vila
6.- Manuel J. Camargo

SUPLENTES
Arnaldo Añez
José Pedro Suárez A.
Luis Suárez Chávez
Edmundo Alpire Durán
Angel Roca
Fabián Chávez Céspedes

DISTRITO DE PANDO

SENADORES

TITULARES
1.- Jesús Ligerón Rodríguez
2.- José Luis Joffré G.

SUPLENTES
Gonzalo Cuellar J.
Alberto Salcedo P.

DIPUTADOS

TITULARES

1.- Jorge Arteaga Flores
2.- Gustavo Chacón
3.- Mario Rivera Vaca
4.- Manuel Zavala R.

SUPLENTES
Iram Araf
Oscar García S.
Jesús Valenzuela
Federico Aguilar A.

II) COMUNIDAD DEMOCRATA CRISTIANA (CDC). Papeleta Azul.
Presidente de la República:
General Bernardino Bilbao Rioja
Para Vice Presidente:
Doctor Gonzalo Romero A.G.

CHUQUISACA
TITULARES
SENADORES
1.- Jorge Siles Salinas
2.- Antonio Pardo
DIPUTADOS
1.- Mario Arancibia Herrera
2.- Julio de Zavala U.
3.- Luis Rivera
4.- Jorge Guzmán Téllez
5.- Félix Cerrudo
6.- Walter Urioste
7.- Jorge Moscoso
8.- Betszy Cuellar

SUPLENTES
SENADORES
1.- Waldo Castro Montenegro
2.- Jaime Urioste
DIPUTADOS
1.- Marcelo Calvo Valda
2.- Mauro Cuellar Caballero
3.- Cristian Carvajal
4.- Juan José Calvo
5.- Alfonso Padilla
6.- Carlos Gómez
7.- César Tito Meleán
8.- Leoncio Zeballos

LA PAZ
TITULARES
SENADORES
1.- Mario R. Gutiérrez
2.- Waldo Cerruto
DIPUTADOS
1.- Gonzalo Romero A.G.
2.- Gustavo Stumpf B.
3.- Dick Oblitas Velarde
4.- Franz Tezanos Pinto
5.- Augusto Mendizábal
6.- Raúl Camacho
7.- Luis Ramírez Mendoza
8.- Jaime A. Villalva K.
9.- Walter Bravo
10.- Oscar Gutiérrez Roca
11.- Antonio Espinoza Huayllaas
12.- José Cuevas Pabón.
13.- Napoleón Núñez del Prado
14.- Luis Núñez Peñaranda
15.- Alfonso Guzmán A.
16.- Humberto Sanjinez Franco
17.- Humberto Frías Ballivián
18.- Lucio Meave Ascarrunz
SUPLENTES
SENADORES
1.- Rafael Reyeros
2.- Juvenal Sejas U.
DIPUTADOS
1.- Jaime Tapia Alípaz
2.- Alberto García Ponce
3.- Víctor Sierra Mérida
4.- Renato Moreno Bello
5.- Arturo Clavel
6.- Amador Portocarrero
7.- Vicente Fernández
8.- José María Rodríguez
9.- Abdón García Menacho
10.- Vicente Sánchez B.
11.- Ignacio Castañeda
12.- Cristina G. de Castro
13.- Rafael Segales
14.- José Víctor Mariaca
15.- Juan Carlos Ante
16.- Pedro Menacho
17.- Harry Paravicini
18.- Luis Gutiérrez Huanca

COCHABAMBA
TITULARES
SENADORES
1.- Tobías Almaraz Mendoza
2.- Hugo Córdova Espinoza

DIPUTADOS
1.- Antonio Anze Jiménez
2.- David Añez Pedraza
3.- Marcelo Quiroga Santa Cruz
4.- Fanor Saavedra
5.- Joaquín Salcedo L.
6.- José Antonio Bascopé
7.- Moisés Calderón Frías
8.- Alcira Rico Eguino
9.- Eduardo Herrera Eguino
10.- José Anzieta
11.- Nelson Jordán Jaeguer
SUPLENTES
SENADORES
1.- José Rojas Gutiérrez
2.- Humberto Castellón
DIPUTADOS
1.- José Rico Bustillos
2.- Moisés Tórrez Ortíz
3.- Hugo Maldonado Justiniano
4.- Benigno Escóbar
5.- Jaime Blumen
6.- Arturo Peredo
7.- Hugo Murguía Butrón
8.- Walter Velásquez
9.- Eduardo Azero
10.- Justo Sejas
11.- Ignacio Anzieta.

POTOSI
TITULARES
SENADORES
1.- General Bernardino Bilbao Rioja
2.- Oscar Cossio Moruno
DIPUTADOS
1.- Walter Garrón Chalar
2.- Jorge del Villar
3.- Daniel Delgado C.
4.- Alfredo Soliz Careaga
5.- Gregorio Caro
6.- Mario Padilla
7.- Antonio Balanza
8.- Luis Noya López
9.- Modesto López Peñaranda
10.- Rvdo. José Sandi
11.- Germán Ramos
12.- Juan José Capriles
13.- Hernán Ochoa Ossio
14.- Eduardo Avilés
SUPLENTES
SENADORES
1.- Arturo Vilela del Villar
2.- Galo Michel
DIPUTADOS
1.- Jaime Gutiérrez Terceros
2.- Silvio Tórrez
3.- Vicente Rodríguez
4.- Estéban Choque
5.- Crisóstomo Mejía
6.- Arturo Cruz
7.- Estéban Miranda
8.- José Moscoso
9.- Eloy Careaga
10.- Antonio Aramayo
11.- Alejandro Ugarte
12.- Tomás Tórrez.
13.- Humberto Zarzuri
14.- Eloy Vela

SANTA CRUZ
TITULARES
SENADORES

1.- Carlos Valverde Barberí
2.- Nicolás Peña
DIPUTADOS
1.- Mario Vargas Jordán
2.- Mario Franco Franco
3.- Walter Meschwitz Aguilera
4.- Gerónimo Menacho
5.- Heberto Castedo Lladó
6.- Manuel I. Castedo Vidaurre
7.- Arturo Nurnberg Jordán
8.- José Saavedra Suárez
SUPLENTES
SENADORES
1.- Luis Maiser Ardaya
2.- Tcnl. Jorge Banzer
DIPUTADOS
1.- Carlos Terceros Banzer
2.- Mario Landivar Iturricha
3.- Reinaldo Peña
4.- Elio Montenegro
5.- Pablo Castro
6.- Emma de Franco
7.- Uruguay Landivar
8.- Ricardo Flores

ORURO
TITULARES
SENADORES
1.- Hugo Montoya Peirano
2.- Rodolfo Soria Cobarrubias
DIPUTADOS
1.- Walter Vásquez Michel
2.- Héctor Borda Leaño
3.- Francisco Copa Alejandro
4.- Fausto Morales Benítez
5.- Emilio Valdéz Torrico
6.- Guillermo Sahonero
7.- Walter Siles
SUPLENTES
SENADORES
1.- César Miranda B.
2.- Carlos Zapata Aliaga
DIPUTADOS
1.- Mario Gutiérrez Paheco
2.- Angel Loayza Rodríguez
3.- Germán Borda Canedo
4.- Alberto Guerra Gutiérrez
5.- Marcelino Callisaya Mamani
6.- Mercedes vda. de Centellas
7.- Walter Flores Tapia

TARIJA
TITULARES
SENADORES
1.- Gral. René Pantoja Estensoro
2.- Víctor Vega
DIPUTADOS
1.- Jorge Ponce Paz
2.- Reinaldo Cavero
3.- Marina S. de Osterman
4.- Omar Galarza
5.- Bertín Mendoza
6.- José Amézaga
SUPLENTES
SENADORES
1.- Jaime Colodro
2.- Aníbal Morales
DIPUTADOS
1.- José Rivero Cárdenas
2.- José Ferreira M.
3.- Nicanor Fernández
4.- Aníbal Jaramillo
5.- Felipe López de la Vega
6.- Josefa Cortéz.

BENI
TITULARES
SENADORES
1.- Carmelo Córdova Pérez
2.- Carlos Farah Aquim
DIPUTADOS
1.- Ambrosio García
2.- Darío Durán
3.- Gustavo Urresti J.
4.- Pedro Suárez R.
5.- Jorge Veza
6.- Rodolfo Quevedo
SUPLENTES
SENADORES
1.- Oscar Bello Marcó
2.- Ovidio Suares
DIPUTADOS
1.- Antonio Carvalho
2.- Hernando Aráuz C.
3.- Ramón Oliava
4.- Helda Salum
5.- Edgar Dorado
6.- Jorge Cholima

PANDO
TITULARES
SENADORES
1.- Enrique Riveros Aliaga
2.- Angel Murakami
DIPUTADOS
1.- Ricardo Shimokahua Neida
2.- Ramón Roca Salvatierra
3.- Manuel Beltrán
4.- Sócrates Musuko
SUPLENTES
SENADORES
1.- Suárez
2.- Nilton Hauatanabe
DIPUTADOS
1.- Guido Gutiérrez Vaca diez
2.- José Alencar Da Costa
3.- Juan Zavala
4.- Jorge Valverde.

III) Frente de Liberación Nacional (FLIN).- Papeleta roja.

Presidencia de la República: Dr. Felipe Iñiguez Medrano
Vicepresidencia de la República: Dr. Mario Miranda Pacheco

Senadores y Diputados

DEPARTAMENTO DE CHUQUISACA

Senadores:
Jorge Kolle Cueto
Sixto Ramírez Recine

Diputados:
Dr. Roberto Alvarado Daza
José Rodríguez Pinto
Jorge Mendoza Mejía
Miguel Zilvetti Zilvetti
Javier Aparicio Ramírez
Teófilo Núñez
Alberto Cruz Martínez
Gastón Campos

DEPARTAMENTO DE LA PAZ

Senadores:
Ing. Enrique Mariaca Bilbao
Ing. Hugo Mancilla Romero

Diputados:
Dr. Humberto Rhea
Dr. Adalid Vera Centellas
Ramiro Otero Lugones
Fructuoso Cuaquira
Raul Larrea Zorrilla
Elvira de Santa Cruz
Pascual Maldana
Sebastián Chambi
Guillermo Guillén Molina
Dr. Hugo Lozano Cazón
Guido Peredo Leygue
Omar Avilés Lozano
Paulino Tito
Hernán Ariñez
Gonzalo Ramírez
Nicanor Aramayo
Angel Ticona
Pedro Aliaga

DEPARTAMENTO DE COCHABAMBA

Senadores:
Jesús Lara Lara
Ing. Hugo Murillo Daza

Diputados:
Dr. Roberto Arnez Villarroel
Oscar Sanjinés
Ernesto Guzmán
Guillermo Tarifa
Víctor Sejas
Manuel Guerra
Sinforoso Escobar
Leónidas Reyes
Jaime Gonzáles Tordoya
Juvenal Guzmán
Jaime Arévalo

DEPARTAMENTO DE ORURO

Senadores:
Ing. Luis Urquieta
Prof. Adela Navia

Diputados:
Ciprián Lipez U.
Marieta de Averanga
Angel Mendoza
Florencio Rodríguez
Vicente Tejerina
Augusto Ampuero
Alejandro Pally Pally

DEPARTAMENTO DE POTOSI

Senadores:
Fernando Siñani Baldivieso
Dr. Abelardo Villarpando Retamozo

Diputados:
Dr. Mario Miranda Pacheco
Humberto Ramirez Cárdenas
Dr. Edy Delgadillo
Dr. Conrado Moscoso
Francisco Campana
Cecilio Solíz
Aurelio Peñaranda
Carlos Barragán
Jorge Sánchez
Félix Blanco
Osvaldo Cortéz
Luis Caballero
Hugo Duchén
Isaac Caballero

DEPARTAMENTO DEL BENI

Senadores:
Dr. Gersón Justiniano Guiteras
Dra. Hortensia de Bravo

Diputados:
Dr. Hernán Melgar Justiniano
Max Menacho Velazco
Asaad Simons
Orlando Bazan
Mario Justiniano
Macedonio Arce

DEPARTAMENTO DE SANTA CRUZ

Senadores:
Dr. Jorge Ibáñez
Israel Avilez

Diputados:
Said Zaitung López
Lidio Carrillo
Salustio Dorado
Rafael Serrate Moreno
Roque Romanazzi Peinado
Ramiro Salvatierra Durán
Ignacio Acamine Muñoz
Mario Chávez Rivero

DEPARTAMENTO DE TARIJA

Senadores:
Myra Castrillo
Rosendo del Castillo

Diputados:
Nilo Soruco
Juan Carlos Lazcano
Flavio Aparicio
Hugo Lozano
José Goitia
Víctor Reyes

DEPARTAMENTO DE PANDO

Senadores:
Dr. Guido Saucedo
Fredy Antequera

Diputados:
Pablo Ojopi
Zoilo Estrada Salvatierra
Sergio Rivera
Enrique Roca

IV) Movimiento Nacionalista Revolucionario (MNR). Papeleta anaranjada.

PARA PRESIDENTE DE LA REPUBLICA
Sr. VICTOR ANDRADE

PARA VICE-PRESIDENTE
DE LA REPUBLICA:
Sr. RAFAEL OTAZO

DEPARTAMENTO DE LA PAZ

PARA SENADORES:
1.- Dr. Germán Monroy Block
2.- Sr. Rigoberto Armaza Lopera

SUPLENTES
1.- Cnl. Germán Garnica T.
2.- Máx Murillo Bocángel

PARA DIPUTADOS
1.- Sr. Rafael Otazo
2.- Dr. Augusto Céspedes
3.- Dr. Alberto Mendoza López
4.- Dr. Camilo Marín
5.- Dr. Gonzalo Sánchez de Loria
6.- Dr. Tito Morales
7.- Sr. Francisco Chávez Portillo
8.- Sr. Raúl Olmos Saavedra
9.- Sr. Nicanor Poma Aranda
10.- Sr. Enrique Mariaca
11.- Sr. Marcial Rodriguez
12.- Dr. Walter Portocarrero
13.- Sr. Gregorio Castillo Flores
14.- Sr. Donald Baldivieso
15.- Sr. Pascual Mena
16.- Sr. Esteban Ralde
17.- Sr. Valentín Flores
18.- Sr. Modesto Mariño
SUPLENTES:
1.- Sr. René Pedro Güiza
2.- Sra. Guillermina Ameller
3.- Dr. Régulo Garcia
4.- Sr. Raul Lora Murguía
5.- Sr. Edmundo Valdivia
6.- Sr. Angel Basadre
7.- Sr. Silvano Huarabia
8.- Sr. Adolfo Peláez
9.- Sr. José Pérez
10.- Sr. Basilio Conde
11.- Sr. Crisólogo Gutiérrez
12.- Sr. Alberto Vega
13.- Sr. Donato Rodríguez
14.- Sra. Tomasa Siñani de Villca
15.- Sr. Manuel Ticona
16.- Sr. Antonio Cámara
17.- Sr. Gregorio Aléncar C. de la Barca
18.- Sr. Alfredo Pacheco M.

DEPARTAMENTO DE CHUQUISACA

PARA SENADORES
1.- Dr. Gualberto Saravia
2.- Dr. Rafael Gómez Reyes

SUPLENTES:
1.- Sr. Manuel María Arce
2.- Sr. Ezequiel Urieta

PARA DIPUTADOS:
1.- Sr. Carlos Tórres R.
2.- Dr. Pastor Villavicencio
3.- Sr. Alfredo Huigueras
4.- Sr. Jorge Cano
5.- Sr. Emeterio Solano
6.- Sr. Estaurófilo Gil
7.- Sr. Alfredo Poveda
8.- Sr. Pánfilo Barañado

SUPLENTES:
1.- Sr. Manuel Nava
2.- Sr. Fidel Torrico M.
3.- Sr. Gustavo Vilar
4.- Sr. Patricio Saavedra
5.- Sr. Vicente Arancibia
6.- Sr. Pascual Rojas
7.- Sr. Jacinto Suárez
8.- Sr. José Tórres R.

DEPARTAMENTO DE COCHABAMBA

PARA SENADORES
1.- Dr. Julio Vargas Ledezma
2.- Cnl. Felsi Luna Pizarro

SUPLENTES:
1.- Dr. Carlos Estrada
2.- Dr. Quintín Fernández

PARA DIPUTADOS
1.- My. Alberto Candia Almaraz
2.- Dr. Hernán Barrientos Urquieta
3.- Sr. Hugo Paz Tórrez
4.- Dr. Alfonso Prado Luisaga
5.- Sr. Walter Villarroel Navia
6.- Sr. Guillermo Torrico Torrico
7.- Sr. Pedro Gutiérrez Vargas
8.- Cnl. José Coll Silva
9.- Sr. Jorge Vargas Aldunate
10. Sr. Peregrino Camacho
11. Sr. Bernardino Quiroz

SUPLENTES
1.- Dr. Augusto Toranzos
2.- Sr. Adolfo Candia Almaraz
3.- Sr. Alberto Jaldín
4.- Sr. Quintín Fernández
5.- Sr. Hugo Ara
6.- Sr. Peregrino Camacho
7.0 Sr. Alberto Aranívar
8.- Sr. José C. Carrillo
9.- Sr. Simeón Jiménez
10.- Sr. Mario Méndez
11.- Sr. Rafael Rojas

DEPARTAMENTO DE POTOSI

PARA SENADORES
1.- Sr. Eliseo Michel Alfaro
2.- Sr. Enrique Mariaca

SUPLENTES:
1.- Sr. Marcos López Bello
2.- Sr. Carlos Rojas

DIPUTADOS:
1.- Sr. Juan José Tapia
2.- Sr. Jorge Suáres Medina
3.- Sr. Mario Ruiz Pérez
4.- Sr. Absalón Rivera Blacut
5.- Sr. Fausto Alfaro Poquechoque
6.- Sr. Juan de Dios Martínez
7.- Sr. Guillermo Vega Durán
8.- Sr. Amador Montán
9.- Sr. Napoleón Mendoza
10.- Sr. Paulo Ascarrunz Víscarra
11.- Sr. Ramón Peredo
12.- Sr. Luis Martínez
13.- Sr. Rigoberto Mendoza
14.- Sr. Fermín Soza Yáñez

SUPLENTES:
1.- Sr. Buenaventura Campos
2.- Sr. Alberto Vega Alcoreza
3.- Sr. Lorenzo Castellón
4.- Sr. Alfredo Flores
5.- Sr. Abrahan Arcala
6.- Sr. Pedro Siles
7.- Sr. Ernesto Muñoz
8.- Sr. Rigoberto Mendoza Mendoza
9.- Sr. Guillermo Vega Durán
10.- Liborio Guevara
11.- Arturo Torrejón Claure
12.- Claudio Olivares
13.- Avelino Gonzales
14.- Brunilda Moscoso

DEPARTAMENTO DE SANTA CRUZ

PARA SENADORES
1.- Ing. Omar Chávez Ortiz
2.- Sr. Eliseo Limpias

SUPLENTES:
1.- Sr. Lorgio Ribera
2.- Sr. David Steinbach Moreno

PARA DIPUTADOS
1.- Sr. Oscar Barbery Justiniano
2.- Sr. Carlos Nagamatzu
3.- Sr. Santiago Paniagua
4.- Sr. Walter Pareira Añez
5.- Sr. Cristobal Romero
6.- Sr. René Ardaya
7.- Sr. Francisco Gonzales
8.- Sr. Tito Rau

SUPLENTES
1.- Sra. Esther Suárez
2.- Sr. Antonio Suárez
3.- Sr. Manuel García
4.- Sr. Walter Cuellar
5.- Sr. Redentor Osinaga
6.- Sr. Jaime Quezada Alvarez
7.- Sr. Demir Hurtado
8.- Sr. Jorge Portales Ríos

DEPARTAMENTO DE TARIJA

PARA SENADORES
1.- Dr. Oscar Mealla Caso
2.- Sr. Hernán Ichazo Gonzales

SUPLENTES:
1.- Sra. Luisa Bonadona de Quiroga Paz Soldán
2.- Sr. Atiliano Soliz

PARA DIPUTADOS
1.- Sr. Enrique Rocha Monroy
2.- Sr. Manuel Villena Carretero
3.- Sr. Ivar Lema Pizarroso
4.- Sr. Oscar Montes
5.- Sr. Manuel Claudio Villarroel
6.- Sr. Luis Avila del Carpio

SUPLENTES
1.- Sr. Alberto Guerrero
2.- Sr. Abel Mogro
3.- Sr. Freddy Olmos
4.- Sr. Juan Cossío
5.- Sra. Lola Tejada de Gonzales
6.- Sr. Armando Avila

DEPARTAMENTO DE ORURO

PARA SENADORES
1.- Sr. Adolfo Balliviám Salas
2.- Sr. Oscar Flores Belloni

SUPLENTES:
1.- Sr. Justiniano Taborga Gómes
2.- Sr. Cosme Zelaya Rivas

PARA DIPUTADOS
1.- Dr Hugo Salvatierra Oporto
2.- Sr. Alfredo Machado Vásquez
3.- Sr. Fermín López Castellón
4.- Dr. Jorge Soria Galvarro
5.- Sr. Víctor Zambrana Sajama
6.- Sra. Alicia Viscarra de Arraya
7.- Sr. Bernabé Antonio Plata

SUPLENTES

1.- Juan Escalier Pinaya
2.- Sr. Angel Aranibar
3.- Sr. Vicente Villca Herrera
4.- Sr. Adolfo Ignasio
5.- Sr. Eliseo Bustillos Belmonte
6.- Sr. Alfredo Crespo
7.- Sr. Idelfonzo Requena

(CONTINUARA)

PRESENCIA

DIRECTOR: HUASCAR CAJIAS KAUFFMAN
CO-DIRECTOR GERENTE: ALBERTO BAILEY GUTIERREZ

La Paz, Bolivia, Jueves 9 de Junio de 1966

Ayuda contra el subdesarrollo

El Papa Paulo VI ha vuelto a referirse al problema de los pueblos pobres o, cuando son designados con eufemismos, subdesarrollados y a la necesidad de que reciban ayuda para superar la condición en que se encuentran. La ocasión de este nuevo mensaje papal ha sido ofrecida por una reunión de la ONU en que se tratarán precisamente estos problemas.

En las grandes potencias del globo, el principal problema fue durante mucho tiempo, el de la división del pueblo en ricos y pobres. Los primeros querían conservar a toda costa su posición privilegiada, mientras los segundos buscaban remediar la injusticia que los había sumido en la miseria. El conflicto tuvo muchas consecuencias, inclusive el derramamiento de sangre. Sólo pudo llegarse a la solución, cuando los privilegiados comprendieron que la única manera de salvarse y salvar a la sociedad, consistía en satisfacer a los pobres, en quitar a éstos sus banderas, concediéndoles un nivel de vida decente. Así se llegó a la estabilidad democrática actual en los países occidentales. Allí donde los privilegiados no quisieron ceder, confiados en las fuerzas que protegían la situación existente, concluyeron por ser barridos y aplastados; no quisieron dar algo y lo perdieron todo, inclusive la vida.

Ahora, las discrepancias se plantean entre naciones. Las hay ricas y pobres, fuertes y débiles. Las primeras, en un primer momento, se dedicaron simplemente a erigirse y conservarse como metrópolis, aprovechándose de las colonias o de pueblos, que sin ser propiamente coloniales, no tenían fuerzas para resistir imposiciones, por injustas que fueran. Pero pronto llegó el despertar de los debiles, que llegaron a imponerse a modernos ejércitos. Conquistaron su libertad, pero conservaron su pobreza y su atraso.

Así como en las sociedades occidentales de hace tiempo, las masas desposeídas llevaban siempre consigo la posibilidad del desorden y de la guerra social, ahora los pueblos pobres son la causa de inquietud. La existencia de ellos no es sólo un reproche a los pueblos ricos, a la falta de solidaridad y de cristiana caridad; es también una amenaza de desorden, una amenaza a la paz. Los que tienen poco que perder, lo arriesgan sin asustarse por las consecuencias: mucho se puede ganar a cambio de un riesgo pequeño. Por eso, la ayuda a los pueblos pobres es una necesidad desde el punto de vista de los principios; pero también para los que no creen en los principios puede ofrecerse un argumento, que es el de su propia conveniencia.

Paulo VI ha tomado en cuenta estas circunstancias y se ha fijado especialmente en el objetivo por el cual luchan los pueblos: el objetivo de la paz. Lo ha encarado desde el punto de vista cristiano, pero con argumentos que pueden y deben ser tenidos en cuenta por toda persona de buena voluntad. Ha mostrado la realidad en que vive el mundo y la necesidad de perfeccionarla. Ha insistido en que la persistencia de las actuales condiciones no puede ser sino dañosa a los grandes ideales humanos. Señala que hay que buscar la paz por el camino de la verdad, la justicia, la caridad y la libertad, requisitos que quedarán incumplidos mientras haya pueblos subdesarrollados en el mundo.

LA POLITICA HOY

Vivas, mueras, silbidos, piedras, gases lacrimógenos, balas, heridos. Esa es la inevitable progresión de las cosas que nuestra política cargada de odios y con expresiones primitivas desarrolla en cada oportunidad en la que hay grupos que no están de acuerdo entre sí. Ayer fueron lamentables hechos en Oruro. No conozco detalles pequeños. Tengo la impresión de que los universitarios fueron torpes en su hostigamiento a la manifestación que proclamaba a Barrientos. La policía intervino. Y ahí están los heridos como resultado de nuestras diferencias. Como en las tribus. O peor que en las tribus.

Como digo, no tengo detalles. De modo que si en el grupo de Barrientos hubo provocación, también la condeno. No se trata aquí de averiguar quién es más santo y quién más violento. Se trata de deplorar el sistema, sea quien sea el que lo emplee. De todos modos, teniendo más datos concretos sobre lo sucedido en Oruro, podremos hacer un juicio más acertado sobre los culpables.

Parece ahora que los universitarios de La Paz preparan manifestación contra Barrientos para mañana o uno de estos días. Hay que esperar que reflexionen y se saquen de la cabeza la idea de que con piedras las ideas se expresan mejor que con los métodos que ha dado la naturaleza al hombre: el expresarse en forma inteligente, coherente. El oponerse como civilizados y no como caníbales.

Por un momento pareció que el MNR se unía. Votaría a través del MRP y a través de la fracción Andrade. Pero han llegado otra vez los desentendimientos, las riñas, los desconocimientos Y una lista interminable de renuncias de parte de candidatos registrados en las listas del MRP.

Entre los que son y no son candidatos tengo dos nombres que necesitan aclaración. El primero es el de Mario Padilla, registrado como candidato de FSB a la cámara de diputados. Padilla ha declarado que agradece a FSB esta inclusión hecha sin su consentimiento y que él no es candidato a diputado.

El periodista Marcelo Quiroga Santa Cruz, por su parte, ha aceptado ser incluido entre los candidatos a diputados de FSB, sin pertenecer a ese partido y -según expresó- en un deseo de ampliar los ámbitos políticos cerrados y colaborar en la medida de las posibilidades a las tareas del legislativo. El de Quiroga es un caso que hay que destacar: es candidato sin pertenecer a ningún partido, lo cual, es un progreso, a mi modo de ver. Y -está claro- mientras dure su actividad política, deja el periodismo.

POLITICUS

Por qué están los Estados Unidos en Viet Nam

Por Hubert Humphrey
Vicepresidente de los EE.UU.

NOTA.- Este es el primero de una serie de cinco artículos escritos por el Vicepresidente de los Estados Unidos sobre diversos temas y cuyos derechos de publicación han sido adquiridos por este diario.

¿Por qué están los Estados Unidos en Vietnam?

Los Estados Unidos están en el Vietnam del Sur para repeler la agresión e impedir que ésta se imponga al gobierno y el pueblo de aquel país.

Estamos allí para asegurar al pueblo sudvietnamita el derecho fundamental a decidir su porvenir libremente y sin intimidación.

Estamos allí para ayudarles a lograr una vida mejor para sí y para sus hijos.

Estamos allí para contribuir a establecer el principio de que en esta era nuclear, la agresión no se puede aceptar como medio para resolver las disputas internacionales o realizar objetivos nacionales. Si se permite que la agresión se extienda sin freno, no podremos de buena fe abrigar mucha esperanza por el futuro de las naciones pequeñas ni de la paz mundial.

Por todo esto están los norteamericanos en Vietnam.

No estamos allí para levantar un imperio... para dominar en aquella parte del mundo... para establecer bases militares. No estamos allí para imponer un gobierno ni una manera de vivir a otros pueblos.

El gobierno de Vietnam del Sur se encuentra ante la tarea ingente de levantar una sociedad democrática al mismo tiempo que lucha contra el terror y la fuerza.

El pueblo vietnamita vivió durante siglos bajo el gobierno de los mandarines. Luego vino un siglo de dominio colonial, seguido de 25 años de guerra casi constante. Mal terreno para que la democracia prospere.

El analfabetismo ha sido alto, la corrupción, corriente; el espíritu cívico, raro; y el número de gente educada y preparada, muy pequeño.

Los campesinos de Vietnam, así como los de toda el Asia, se rebelan contra el género de vida que llevan desde hace siglos. Quieren seguridad. Pero quieren también dignidad y respeto, quieren justicia y la esperanza de algo mejor en el futuro.

Los comunistas, en su campaña por la conquista del poder, tratan de utilizar y de subvertir las esperanzas de estas gentes. Si lo logran podríamos ganar muchas batallas... y perder la guerra.

Por eso el gobierno vietnamita, con nuestro respaldo, lleva a cabo con vigor la "otra guerra", la guerra contra la pobreza, el hambre, la enfermedad y la ignorancia. Este es el tema de la "Declaración de Honolulu", y creo que esa declaración podrá ser una piedra miliar en la historia de nuestra política en Asia.

El gobierno de Vietnam del Sur está empezando en serio la lucha por ganar y retener la lealtad del pueblo que vive en los campos del país, en más de 2.600 pueblos y unas 11.000 aldeas.

Se hacen esfuerzos para dar a Vietnam del Sur una base firme social y económica, así como un sistema político democrático sólido.

Se ha nombrado un Comité Asesor para la Construcción de la Democracia, el cual está redactando una constitución, una ley electoral y reglamentos referentes a los partidos políticos y a la prensa. El comité celebrará consultas en gran escala para redactar estos documentos y reglamentos.

El primer ministro Ky se ha comprometido públicamente a tomar medidas que conduzcan a unas elecciones libres antes de fines de 1967. Cuando salí de Saigón en marzo, el primer ministro Ky me dijo: "Hemos comenzado con 12 años de retraso, pero no es demasiado tarde".

¿Son estas meras palabras, o representan una auténtica voluntad de traducirlas en hechos, con la participación del pueblo?

Creo que la respuesta más alentadora a esa pregunta es la que dan los estudiantes del Vietnam del Sur. Son jóvenes que proceden en su mayor parte de las clases privilegiadas del país, basadas principalmente en las ciudades.

En el verano de 1965, unos 5.000 jóvenes se alistaron voluntariamente en el Programa Juvenil de Verano. Fueron a todas las regiones del país que no están bajo el dominio comunista y se pusieron a trabajar con ahínco y devoción. Ayudaron a edificar escuelas, a excavar pozos, a construir viviendas para refugiados, y en muchas otras obras útiles.

El programa había de durar los dos meses de las vacaciones escolares, pero ha continuado extensamente desde entonces.

Cuando estuve en Vietnam del Sur visité un proyecto de demostración llevado a cabo por jóvenes de menos de veinte años en el octavo distrito de Saigón, que es el peor de la ciudad. Bajo la dirección de los estudiantes, un grupo de refugiados había convertido un cementerio abandonado e inundado en una vecindad ordenada y atractiva de casas nuevas. Se estaban construyendo un centro social y una escuela, y se habían elegido a las autoridades locales.

Unos 30 profesores de inglés vietnamitas han organizado lo que llamaban "Movimiento por la Escuela Nueva", en el cual tratan de estimular en los estudiantes de secundaria una vida extraescolar más variada y democrática. Les ayudan a formar gobiernos estudiantiles, sociedades de discusión, círculos deportivos y hasta periódicos.

Varias organizaciones juveniles, budistas, católicas y de otras creencias, se dedican a fundar programas de trabajo y estudio en todo Vietnam del Sur. Algunas cuentan con la asistencia del gobierno, otras trabajan con la Rama Vietnamita del Servicio Voluntario Internacional, y otras actúan por iniciativa propia.

En estos jóvenes están las mejores esperanzas para el porvenir de un Vietnam libre. Una de las pruebas de si su gobierno progresa hacia sus objetivos en la revolución social será el grado en el cual pueda atraer y retener su adhesión y su apoyo.

La lucha en el Vietnam del Sur puede ser larga, difícil y en ocasiones hasta desalentadora. Pero estoy convencido de que la inmensa mayoría de su pueblo no quiere vivir bajo el comunismo. En palabras de Winston Churchill: "No hemos llegado al principio del fin, pero creo que estamos por lo menos al fin del principio".

En Nueva Orleáns el héroe es Napoleón

Por Germán Arciniegas

Siendo Nueva Orleans una parte tan famosa de la América Latina, podría esperarse que fuera más española. Sin embargo, el acento es francés. Francés de Saint Malo, o de Marsella. Nos muestran con cierto orgullo el barrio de las señoritas de mala vida como un ejemplo de la buena vida francesa, como diciéndonos: París, 1900. Pero cualquiera puede ver que no se trata de un balcón de Montmartre, sino de un puerto sobre el mediterráneo de América. Por lo demas, el héroe aquí no es Washington, sino Napoléon. Y es lógico, Cuando lo de Washington, Luisiana -Luisiana, por los Luises- no tenía nada que ver con las colonias inglesas del norte, ni Washington la libertó de nadie. En cambio, los de Nueva Orleans soñaban con Napoleón. Pensaron en libertarlo cuando los ingleses lo tenían preso en Santa Helena. Le prepararon aquí su casa. Ahí está, todavía, como esperándolo. No es fácil llegar a un salón y no encontrar algún retrato del corso o pasando al puente de Arcola, o volviendo de Moscú, y cautivo y esperando, en la isla.

El segundo héroe, depués de Napoleón, es Bolívar. Para los barcos piratas que tenían sus nidos en los bayous, anclaban en Barataria, rondaban más allá del Golfo, e iban hasta la propia Cartagena: asaltar naves españolas era el más grato de los abordajes. Con el gentil Laffite, de espléndida estampa aventurera, se puso de moda navegar con la bandera colombiana, como corsarios de Bolívar. La casa de Laffite es una de las reliquias que hay que visitar en Nueva Orleans. Ahora es un bar, lo cual indica que aún el ron perfuma su ambiente. Es una casa de armazón de madera, como las de la Orleans de Feancia, que tienen por esto algo como de nave. Esta, cruje de espantos. Si se izara en ella una bandera, colombiana se vería tan bella como uno de los barcos del "corsario" en los más hermosos días de rapiña y pelea.

Visito el Quartier francais con un profesor que desciende no recuerdo si de católicos o de hugonotes venidos de Santo Domingo. Fueron de los franceses que tuvieron que abandonar la isla con premura cuando Toussaint L'Ouverture levantó el machete sangriento de los negros, resuelto a que no quedara blanco vivo. El profesor me lleva a su casa vieja, con patio fresco a la española y un balcón interior para dormir la siesta. La bañera de mármol que hubiera hecho las delicias de la emperatriz Josefina la Antillana, está convertida en matera. En vez de Josefina desnuda, geranios rojos. La casona, donde se multiplicaban los hijos y las negras del servicio, es hoy demasiado grande para una familia de nuestro tiempo sin prole y sin negras. Está parcelada en departamentos. De la "belle époque" sólo quedan los cerrojos, las aldabas, los bocallaves, las cerraduras, el orín.

(Pasa a la página 8)

EL PIANISTA JULIAN VON KAROLYI

Por Raúl Barragán

El concierto del pianista aleman Julian von Karolyi ha constituido el acontecimiento artistico de nuestra temporada musical. Dudamos que en lo que queda del año lleguemos a recibir la visita de un artista de la magnitud de Karolyi. Al escucharle hemos podido disfrutar de un arte interpretativo del que gozan los públicos en las salas de concierto de las grandes capitales.

Cada día se hace más difícil para aquellos que han decidido embarcarse en la carrera del concertista el alcanzar el nivel de las figuras que han podido triunfar y mantenerse en el mundo de esa difícil profesión; Karolyi mostró un admirable dominio de técnica y una marcada personalidad en sus interpretaciones que, unidas a un gusto refinado y una gran sensibilidad, le permitieron ofrecernos un concierto que por su calidad no olvidaremos en mucho tiempo.

Su estilo en la Sonata Op. 31, No. 2 fue sobrio. Quien sabe el nombre que se le adjudica de "La Tempestad" induce a la mayor parte de los pianistas a darle un carácter en extremo turbulento y ruidoso: Karolyi, manteniendo su versión dentro de un marco bien calculado produjo aquellos mismos efectos y la intensidad requerida. El Allegretto fue tomado a un tiempo menos rápido que aquel al que acostumbramos escuchar, pero sus contrastes sonoros, la profundidad de su sonido y una adecuada acentuación lograron el carácter apasionado y turbulento de ese movimiento en toda su plenitud.

Schumann, en las manos de Karolyi, adquiere renovado interés. El intérprete, con gran naturalidad se desliza a través de sus intrincados esquemas armónicos y rítmicos y canta en el piano las magistrales melodías de ese gran romántico.

En Debussy, su admirable control de tono en "Poissons d'or" y la delicadeza y claridad de los pasajes corridos en "Feux d'artifice" demostraron una vez más el grado de perfección a que ha llegado este artista.

Al finalizar con Chopin, cuya interpretación pudo satisfacer al más exigente, Julian von Karolyi demostró su profundo conocimiento de los diferentes estilos de la literatura pianística y su habilidad para poder adaptarse a cada uno de ellos.

Podemos considerar la visita de este artista como una de las más valiosas contribuciones hechas por la embajada alemana y el Instituto Boliviano—Alemán a nuestro medio, dándonos a conocer un nuevo exponente del ambiente musical de ese país.

FEUDALISMO Y REFORMA AGRARIA

Por Raúl Botelho Gozalvez

Don Arturo Urquidi M., ex-Rector de la Universidad de Cochabamba y destacado miembro de la Comisión Nacional de Reforma Agraria en 1953, acaba de editar su última obra: "El Feudalismo en América y la Reforma Agraria Boliviana" (Editorial "Amigos del Libro", Cochabamba, 1966), que contiene un documentado y certero análisis de los orígenes y desarrollo del feudalismo en España y América, un estudio de los sistemas económico-sociales de las civilizaciones mexicana y peruana y del impacto que éstas sufrieron a través de la conquista y del coloniaje hispánicos. Pasa a referirse en seguida al proceso de la independencia y la república en relación con la condición del pueblo indígena, enfeudado por los repartimientos y encomiendas primero y por el régimen latifundiario después. Enfoca, por último, la reforma agraria boliviana y, junto con su justificación y defensa, critica los defectos de su aplicación y rebate las opiniones que en contrario han formulado algunos partidos políticos.

Hasta el capítulo relativo a la independencia, el libro puede ser considerado, principalmente, como un tratado de sociología, pero de allí en adelante, es más bien una explicación teórica de la reforma agraria, en la cual prevalece la identidad política del autor que comparte, junto a Jorge Ovando Sanz (El Problema Nacional y Colonial de Bolivia, Ed. Canelas, Cochabamba, 1962), la teoría staliniana de las nacionalidades, que en cierto modo resulta forzada para aplicarla a organizaciones tribales que apenas lindan con el primer estadio de la barbarie, tales como los yucararés, mosetenes, movimas, itonamas, etc., etc., segmentos de la rama étnica guaraní-tupí, aunque es más admisible cuando se trata de las dos nacionalidades más definidas: la aymara y la quechua. Desde luego, el pluralismo étnico y lingüístico no es base suficiente, ni científica ni jurídica, para decidir que cada uno de quienes lo componen representa una nacionalidad. La nacionalidad es producto no sólo de un territorio común, sino de muchas transculturaciones. Sostener, por el contrario, la unidad de "sangre y suelo", tendría la peligrosa derivación que algunos seudo-filósofos arios le quisieron dar como sustentación al nazismo, y es más grave aún cuando consideramos que el espectro sociológico de nuestra América y de Bolicia en particular es mestizo, y la tendencia del nacionalismo tiende, precisamente, a la integración, es decir al aglutinamiento de todo eso que la teoría staliniana de las nacionalidades quiso mantener intangible. En este extremo resultan más compatibles las ideas de la "raza cósmica" de Vasconcelos o del "neo-indio" de Uriel García, con las ideas de unidad y de nacionalidad.

(Continuará)

LA CARTA DEL DIA

La paz y la miseria

A mis lectores:

El hombre en su integridad debe ser promovido armoniosamente para colmar su triple hambre: miseria física, intelectual y espiritual. Porque la miseria no es un mal insoportable solamente para el que la padece. Debiera ser igualmente insoportable para todo hombre que se crea digno de ser llamado tal. Su mera existencia en el mundo debiera ser insoportable para todos.

Y para resolver este enorme problema de la miseria y el subdesarrollo, no basta con que los que pueden, en la comunidad internacional de naciones, den lo que les sobra. Cada uno tendrá que aportar eso que le sobra, y además lo mejor de sí mismo.

Sin pagar este precio, la paz a que aspira la humanidad, no podrá alcanzarse. El desarrollo es el nuevo nombre de la paz.

Esta tarea está por encima de las diferencias nacionales, raciales, culturales y religiosas. Y el hombre de hoy debe convencerse de que su propia exixtencia está comprometida y tiene mucho que ver con la miseria de los demás y con la solución del problema de la miseria.

Estos extraordinarios conceptos, nuevos y revolucionarios algunos de ellos, acaban de ser expresados por el Papa Paulo VI.

Sólo un hombre empapado con el espíritu del Evangelio puede haber concebido la quijotesca idea de que para lograr el desarrollo no basta que los que tienen entreguen lo que les sobra. Sino que están obligados a dar lo mejor que tienen y lo mejor de sí mismos.

Y Paulo VI que nos ha hablado tantas veces del problema del subdesarrollo dentro de los marcos de una justicia internacional similar a la justicia social dentro de las clases, una explotada y otra explotadora, encara ahora las cosas desde un punto de vista que podríamos llamar existencial. Porque sin ese precio, o sea el dar lo mejor de sí, no habrá paz. Sin ese precio el hombre no puede pensar siquiera que su misma existencia está asegurada. Y la miseria que ataca el Papa es no solamente la falta material de alimento. Es un concepto vasto y formidable: la miseria intelectual, espiritual y material es la que tiene que ser desterrada.

Y resulta reconfortante comprobar que para Paulo VI la miseria no es un problema que atañe a los miserables y a los directamente involucrados en resolverla como serían los organismos internacionales, los gobiernos, los medios religiosos. La miseria mancha por igual a todos los hombres, sean o no miserables. Mancha a la raza humana. Y es la raza humana entera la que debe encontrarla intolerable. Y por tanto remediarla.

Encuentro extraordinario este enfoque que acaba de hacer el Pontífice Católico. Revolucionario.

Es todo un espíritu que tendrá que crear conciencia en todos los hombres. Y salvarnos del caos si tenemos el suficiente coraje como para ponerlo en práctica. Y exigirlo de los poderosos.

Los saluda,

XAVIER

TRIDENTAZOS por LUZBEL

MISTERIO

LA NOTICIA DE Perfil
PAULOVICH

"Nubes propicias"

El Gral. Alfredo Ovando Candia, Presidente de la Junta Militar fue condecorado ayer por el Gobierno de China Nacionalista con el "Gran Collar de la Orden de las Nubes Propicias".

xxxxxxx

-Señol Plesidente, glan señol de la Colbata Tolcida, pelmita a este humilde chinito, leplesentante del anciano Impelio celeste, condecolalo con este collal de la "olden de las nubes plopicias".

-Señol Embajadol, muchas glacias; lealmente necesitamos nubes plopicias en este momento en que mucha gente quiele hacel estlopicios.

-Este collal le tlaelá buena suelte cuando amenace alguna tolmenta y se plesenten nubes neglas. Pala ello, no tiene más que flotal la medalla y decil la siguiente fólmula: "Diagoncito, diagoncito, chinito, takaniki, manda nubes plopicias, niki-taka, taka-niki y llévate nubes neglas hasta el Tonkin aunque sea en palanquín.

-Muchas glacias, señol embajadol y esa fólmula mágica, ¿silve también pala aclalal cielos políticos?

-Oh, sí, señol Plesidente, el Genelalísimo Chiang Kai Check la utiliza slemple que un chino cochino comunista quiele metelse en Folmosa y tulbal la paz de esa isla tan helmosa; entonces, cuando un chino lojo tlae una nube negla, tlae una nube plopicia, tlaga a nube negla y voncielte a chino lojo en chino amalillo.

-¿Qué opina de la bomba de la China loja, señol embajadol...?

-La bomba que explotó hace unos días, fablicada pol los chinos comunistas es menos fuelte que la que explotalá en bleve en el mismo Pekín; no se tlata de una bomba moltífela, sino de una bomba política, que halá temblal los cimientos del légimen del señol Mao.

-Ahola que habla usted de Mao, ¿es veldad que en China loja, las vacas -en vez de decir "Muu-- dicen Mao...?

-Puede sel veldad señol Plesidente, usted sabe lo que son los comunistas, no lespetan ni los cuelnos.

-Señol embajadol, le agladezco esta collal de la Olden de las Nubes Plopicias: yo lo usalé hasta el mes de agosto. ¿Me pelmitilía usted que a a paltil de esa fecha le pueda plestal el collal a mi amigo el Genelal Ballentos, él lo necesitalá mucho.

-Señol Plesidente, el Genelal Ballentos es aviadol y le gusta atlavesal todas las nubes, sean neglas o blancas, de tal modo que yo cleo que a él también le selvilá este collal...

PAULOVICH

DOCUMENTO DIGITALIZADO GAMLP

GOBIERNO CHINO OTORGO SU MAXIMA CONDECORACION AL GENERAL OVANDO

El Gobierno de China Nacionalista otorgó su máxima condecoración al Presidente de la República, Gral. Alfredo Ovando Candia. La banda y la joya respectivas le fueron impuestas ayer, en ceremonia estrictamente privada, por el Embajador de China Nacionalista en Bolivia y el Perú.

El acto, a solicitud del Mandatario boliviano, revistió la máxima sencillez. Se cumplió en el despacho presidencial del Palacio de Gobierno, en presencia únicamente del Canciller de la República, los Ministros de Trabajo y Secretario General y representantes diplomáticos del Gobierno chino. Dos discursos y, al final, una copa de champagne, constituyeron todo el programa.

IDEAL COMUN

En su breve discurso, pronunciado en español, el Embajador Semba P. W. Sen puntualizó: "En nombre del Generalísimo Chiang Kai Shek, Presidente de la China Nacionalista, tengo el alto honor de poner en manos de Vuestra Excelencia, la condecoración de la Orden de las Nubes Propicias con especial gran cordón, que es la máxima de las órdenes que el Gobierno de la China confiere a los jefes de Estado Excelentísimo señor General, este hecho traduce y demuestra la gran amistad que existe entre la República de Bolivia y la República de China y expresa, además, un sentimiento admirativo hacia la persona de Vuestra Excelencia.

"La distancia geográfica -siguió- no es un obstáculo para estrechar y vigorizar cada vez más los vínculos de solidaridad entre Bolivia y China, a través de nuestras relaciones diplomáticas, culturales, económicas y comerciales. Con los lazos fraternales del común ideal de nuestros pueblos, aunemos esfuerzos para cimentar las bases sobre las que descanse la edificación de un mundo mejor"

PROSPERIDAD BOLIVIANA

El diplomático chino se refirió luego a la visita que hizo a su país el Canciller boliviano. "El Canciller Zenteno Anaya -dijo- a quien tuve el grato placer de acompañar durante su visita a mi país en el pasado mes de marzo, también fue portador del mensaje de admiración del pueblo de China y del Presidente Chiang Kai Shek hacia vos, excelentísimo señor General. Al cumplir esta misión, traigo el encargo específico del generalísimo Chiang Kai Shek de presentar a vuestra excelencia sus más afectuosos y cordiales saludos, formulando fervientes votos por vuestro bienestar, ventura personal y por la prosperidad de la República de Bolivia, para felicidad de su pueblo todo".

Al mismo tiempo, Semba P. Sen entregó al Presidente Ovando Candia una carta personal de Chiang Kai Shek. Luego le impuso la banda, color verde oscuro y la joya, a manera de estrella, de oro, con incrustaciones de piedras preciosas y del tamaño, aproximado, de una mano abierta.

SOLIDO BASTION

Por su parte, el Presidente Ovando Candia, luego de agradecer la distinción, apuntó que consideraba la condecoración "como la mejor muestra de los cordiales sentimientos de amistad que unen a nuestros pueblos".

"La China Nacionalista -dijo- ocupa en el concenso mundial, un puesto de verdadero privilegio, constituyendo el sólido bastión de una cultura milenaria gravemente amenazada por un rudo materialismo que pretende aniquilar los más sólidos basamentos de la condición humana. En esa lucha, tan generosa y abnegadamente emprendida por vuestro pueblo, Excelentísimo Señor Embajador, nos encontramos alineados quienes abrigamos la sólida convicción de que nuestra civilización, que ahonda sus raíces en lo más profundo de la historia de la humanidad, es la llamada a salvar a la humanidad entera".

"El Gran Cordón Especial de la Orden de las Nubes Propicias lo recibo en nombre del pueblo boliviano que admira en el vuestro, sus excepcionales dotes de trabajo, tesón y espíritu constructivo y al encareceros transmitir a vuestro Gobierno las expresiones de mi cordial gratitud, os ruego presentar al Excelentísimo Mariscal que os gobierna tan sabiamente mis sentimientos de amistad y solidaridad en su lucha por un futuro mejor de nuestros pueblos".

El Embajador de China Nacionalista, Semba P.W. Sen impuso al Presidente de la Junta Militar, Gral. Alfredo Ovando Candia, el cordón especial de la Orden "Nubes Propicias" en una ceremonia realizada en el Salón de los Espejos del Palacio de Gobierno.

DIC ENCONTRO MATERIAL EXPLOSIVO EN UNA CASA PROXIMA A "JORNADA"

Autoridades del Departamento de Investigaciones Especiales de la DIC informaron ayer que han descubierto una cantidad de mechas masas y fulminantes de dinamita en la casa de Fernando Monroy Cárdenas, ubicada en las proximidades del edificio del vespertino "Jornada", que en días pasados sufrió un atentado dinamitero.

Empero, las autoridades de la DIC, manifestaron que se trata nada más que de un sospechoso ya que las investigaciones todavía continúan sin mucho éxito. Los explosivos encontrados por el DIC han sido depositados en el Gabinete Criminalístico y Fernando Monroy se encuentra en libertad provisional.

Por su parte, el sindicado como sospechoso manifestó que se trata de un chantage que le efectúa su ex-esposa, que con el objeto de perjudicarlo, colocó los explosivos en su casa, siendo éstos -según su declaración- el resto de sus fiestas de presterios en Chuchulaya, Copacabana, Laja y otras provincias del departamento.

Sin embargo las autoridades del DIC manifestaron que los explosivos no son de ninguna manera juegos artificiales, sino dinamita.

INCOMUNICADA

Guarda detención la Sra. Rosario Mercado Vélez autora del homicidio efectuado en la persona de la Sra. Miriam Zaconeta de Argandoña en circunstancias de que se realizaba una disputa por motivos de vivienda.

Las autoridades manifestaron que se sigue investigando el caso para que el día viernes pase a la justicia ordinaria la autora de este hecho.

ESCANDALO CALLEJERO

Varios jóvenes de 17 a 18 años han sido detenidos ayer por la Sub-Sección Menores, a raíz de haber promovido un escándalo público en una calle de Villa Gualberto Villarroel.

Se hizo saber que los muchachos, al ser impedidos de ingresar a un local de diversión, optaron por arrojar piedras contra el inmueble, ocasionando una gresca de características lamentables para el vecindario.

Se informó también que los padres de los detenidos han sido citados para llamarles la atención por el abandono en que se hallan los protagonistas del escándalo callejero.

No se aumentarán tarifas de taxis

El Gobierno constitucional deberá ocuparse de fijar un nuevo rol de áreas para el servicio de taxis en la ciudad. Mientras tanto, cualquier carrera dentro del radio urbano, no debe exceder de 1.50 pesos bolivianos, según afirma el Jefe Departamental de Tránsito, My. Donato Cortés Asport.

Las organizaciones sindicales de taxistas pidieron a las autoridades de Tránsito, el estudio de un itinerario que fije el aumento de tarifas cuando se trate de carreras muy largas. Afirman que no puede costar lo mismo una carrera de Miraflores a la Plaza Murillo, que de Miraflores al Cementerio General. En esos casos, dicen los taxistas, el cliente debe pagar tres pesos por la carrera.

Pero el Tránsito dio su última palabra al respecto, serán las nuevas autoridades las que se ocupen del estudio que piden los taxistas.

SIN POSIBLE SOLUCION LA HUELGA DE MAESTROS

La anunciada asamblea general de la Federación Departamental de Maestros Urbanos de La Paz que debió realizarse ayer fue postergada para hoy, por la tarde, en vista de la inasistencia de los miembros del Comité Ejecutivo de la Federación Nacional, quienes se encuentran en Cochabamba, con excepción del Prof. Lucio Antezana, quien se halla en nuestra ciudad desde hace dos días.

Dirigentes del magisterio paceño declararon que la huelga continuará mientras no se tenga una comunicación contraria de la Federación Nacional.

Centro Agropecuario Oriental fue inaugurado en Sta. Cruz

Con gran solemnidad fueron inauguradas en Santa Cruz las nuevas instalaciones del Centro Agropecuario Oriental, con la asistencia del Ministro interino de Agricultura, Cnl. José Carrasco; el Alcalde Municipal y Prefecto interino, Cap. Hernán Castro Villazón; el Embajador de los EE. UU., Douglas Henderson; el Embajador de Gran Bretaña, Sir Herbert Gamble; el Ministro británico de Desarrollo de Ultramar, Albert Oram; funcionarios de las Naciones Unidas y USAID y personalidades del comercio, la industria y la banca de Santa Cruz.

La construcción del Centro Agropecuario de Santa Cruz es fruto del esfuerzo conjunto del gobierno boliviano, la Alianza para el Progreso y la Misión Británica en Bolivia. Su costo asciende a 659.000 dólares.

El acto fue iniciado por el Ing. Luis Ovando Candia, quien historió la materialización de la obra esbozando sus lineamientos y proyecciones, para mejorar los servicios de las dependencias técnicas del Ministerio de Agricultura.

Seguidamente habló el Embajador de EE.UU., quien manifestó que el esfuerzo de los tres gobiernos debería coordinarse con el esfuerzo del pueblo.

"Nosotros estamos listos -continuó el Embajador- para ayudar al pueblo de Bolivia, pero se precisa el esfuerzo creador de la comunidad, para materializar frutos óptimos en servicio de los intereses generales. En este edificio, el técnico elaborará planes, estudiará las factibilidades para mejorar la agricultura y la ganadería, pero sin la ayuda y la cooperación efectiva del pueblo, todo empeño será vano e inútil. No debe esperarse que los problemas sean resueltos desde arriba. Hay que buscarles soluciones con el propio esfuerzo, con la propia iniciativa y luego vendrá la ayuda".

Seguidamente el Embajador británico, Sir Herbert Gamble, hizo resaltar los alcances que tendrá el Centro Agropecuario en lo que se refiere a asistencia técnica a los agricultores y ganaderos.

Cerró el acto el Ministro interino de Agricultura, Cnl José Carrasco

"MAQUIPURAS" FUERON INCORPORADOS A BENEFICIOS DEL SEGURO SOCIAL

El titular de la Cartera de Trabajo y Seguridad Social ha informado a la prensa sobre los alcances y proyecciones de un Decreto Supremo que acaba de ser aprobado por la Honorable Junta Militar de Gobierno, por virtud del cual ha sido incorporado a partir del presente mes a los beneficios que acuerda el Código de Seguridad Social un apreciable sector de trabajadores mineros conocidos bajo el nombre de "maquipuras" y que prestan sus servicios en las empresas de la minería mediana.

ANTECEDENTES

Mediante disposición legal de 1952 dichos trabajadores debían ser protegidos a través de las leyes sociales vigentes; empero por razones inexplicables no fueron beneficiados con ninguna protección de esta naturaleza.

Examinados estos antecedentes el Cnl. DEM. Juan José Torres, a cargo del Ministerio de Trabajo y Seguridad Social, con un amplio criterio social dispuso el estudio del problema y ordenó la preparación de la correspondiente disposición legal, que reconoce esta protección.

BASES Y CONDICIONES

El Decreto de referencia ha sido aprobado en Consejo de Gabinete y entre sus partes dispositivas señala que, a partir del 1o. de junio y con la finalidad de incorporar efectivamente a los trabajadores denominados "maquipuras" al seguro integral del Código de Seguridad Social, se dispone que la Caja Nacional de Seguridad Social proceda a la afiliación inmediata de dichos trabajadores y sus beneficiarios, debiendo las empresas mineras medianas cubrir los aportes correspondientes.

CONDONACION DE MULTAS

Con objeto de facilitar la incorporación de este sector laboral a los beneficios del seguro integral se ha dispuesto la condonación de multas, aportes e intereses de las empresas y minería mediana, a la Caja Nacional de Seguridad Social, de modo que no sufran un impacto económico de repercusiones en sus costos de producción.

CATASTRO PULMONAR

Dado que los trabajadores "maquipuras" no han sido beneficia- [illegible] sanitarias de acuerdo al Código de Seguridad Social y con miras a precautelar los intereses de la entidad aseguradora, se ha dispuesto igualmente la realización de un catastro pulmonar a todos aquellos para establecer su estado sanitario y los grados de disfunción física.

CONVENIOS

Para los fines de orden técnico en el señalamiento de las bases de la incorporación de los "maquipuras" a la Seguridad Social deberán suscribirse convenios específicos entre la Caja Nacional de Seguridad Social y las empresas mineras medianas, que serán homologados por el Ministerio del ramo.

Los alcances de la reciente medida gubernamental implican singular relieve en la política social que ha impreso la Honorable Junta Militar a través del Ministerio del ramo, que en el breve tiempo de su paso por el gobierno, viene cumpliendo una tarea de trascendental magnitud en el orden de la protección laboral que no se la ha cumplido en más de 14 años, lo que dice elocuentemente de la función de alta política social que viene desplegando el Ministerio de Trabajo y Seguridad Social.

La Paz, 8 de Junio de 1966.
DEPARTAMENTO DE RELACIONES PUBLICAS Y PRENSA.

CONMOVIO EL DECESO DE MONSEÑOR COSTAS

Santa Cruz 8 (PRESENCIA). La Prefectura del Departamento declaró hoy duelo sin suspensión de actividades por el deceso del ilustre sacerdote filántropo y servidor público Monseñor Andrés Avelino Costas, que en vida fundara cinco diarios.

Sus restos mortales fueron velados en el tempo de la Catedral y luego trasladados al Cementerio General en medio de nutrida concurrencia.

ATAQUES IMPUNES A LA PRENSA

Los ataques a la prensa, a sus instalaciones y representantes se han repetido sin que los autores sean descubiertos y sancionados; sin que las autoridades policiarias den, al parecer, la debida importancia a estos atentados.

Hace poco, fue el ataque al local del vespertino "Jornada"; hace tres días, campesinos aleccionados -sin que se haya determinado por quién- atacaron a golpes al representante de nuestro colega "El Diario" en Cochabamba.

Ambos atropellos, por los que damos a conocer nuestra protesta, tienen que ser investigados debidamente o la impunidad ha de alentar a los delincuentes enemigos de la libertad de expresión y que quieren acallarla por la fuerza.

MINISTERIO DE MINAS OBSERVO INFORME PRESENTADO POR USAID

EN RELACION A UN INFORME SOBRE GEOBOL ELABORADO POR LA DIVISION DE INDUSTRIAS Y MINAS DE USAID

En un informe elaborado por el señor Thomas S. Skinner, Jefe de la División de Industria y Minas de USAID, entregado al señor Irving G. Tragen, Director de ese organismo norteamericano, se señala que el Ministerio de Minas y Petróleo, ha sometido a una revisión "arbitraria" el Estatuto del Servicio Geológico de Bolivia (GEOBOL). Por su parte el Ministro de Minas y Petróleo, Cnl. Eduardo Méndez Pereyra, ha dirigido una nota al señor Irving Tragen, lamentando la desapresiva información del Jefe de la División de Industria y Minas de USAID.

El informe en inglés presentado el 15 de abril del presente año, consigna aspectos relativos al desarrollo industrial, a la situación de la industria minera y a la fuerza eléctrica. El mismo también fue enviado al Presidente de la Junta Militar y a varios ministros de Estado.

ESTATUTOS DE GEOBOL

En el capítulo relacionado con la minería, el informe analiza problemas relativos al Servicio Geológico de Bolivia, Comibol, minería privada, exportación de minerales durante 1964 y 1965 y Banco Minero de Bolivia.

Con referencia a Geobol, el informe señala: "Los Estatutos de Geobol, que se los envió al Gobierno a través del Ministerio de Minas en Diciembre, fueron revisados arbitrariamente por un Comité en el Ministerio de Minas y presentados al Gabinete sin la previa aprobación del Consejo de Geobol". El informe añade: "Como resultado de ésto, Gustavo Donoso, Director de Geobol, renunció en protesta". El señor Skinner también señala, que el Estatuto fue rechazado por el Consejo Directivo del Servicio Geológico Nacional, así como también sus directores renunciaron por la misma razón que lo hizo su Director. El nuevo Estatuto de Geobol fue aprobado por Consejo de Gabinete, mediante Resolución Suprema No. 131113 de 20 de enero de 1966.

La designación del nuevo Director de Geobol la hizo el Presidente Ovando, mediante Resolución Suprema de 23 de febrero. El informe de USAID señala que el nuevo Director de Geobol es pariente del Ministro de Minas, Cnl. Méndez Pereyra.

MINISTRO DE MINAS

Consultado el Ministro de Minas sobre el informe elaborado por el señor Thomas S. Skinner relativo a Geobol, señaló: "En tres de junio pasado he dirigido una nota al señor Irving Tragen haciéndole conocer nuestra extrañeza por lo sostenido en el informe".

La nota del Ministro de Minas señala: "El informe del señor Skinner, contiene conceptos que se salen de los marcos estrictamente técnicos y objetivos, para incursionar en un terreno impropio en un funcionario de la nación amiga que trabaja en Bolivia y que tiene la obligación de guardar las más elementales relaciones entre países soberanos". Luego añade: "El Poder Ejecutivo y particularmente el despacho a mi cargo, deploran esos comentarios en una publicación que tiene responsabilidad oficial de un organismo del Gobierno de los Estados Unidos".

Para desvirtuar las razones aducidas en el informe de USAID la nota del Ministro de Minas, establece: "Los estatutos de un organismo estatal boliviano los aprueba el Gobierno boliviano en ejercicio de sus facultades inalienables e indiscutibles". El estatuto de Geobol -señala la nota del Ministro, fue reformado porque contenía artículos contrarios al buen desenvolvimiento de Geobol. Uno de sus artículos establecía que el director de Geobol, debía estar eximido de toda responsabilidad funcionaria en el desempeño de su cargo y que debía ser nombrado en forma vitalicia.

Por otra parte, la carta del Ministro expresa: "La ayuda que presta USAID al Servicio Geológico de Bolivia, que el pueblo y el Gobierno de mi país agradecen, no modifica el "status legal" de esa entidad, principio que no debería ignorar el señor Skinner, si es que trabaja en nuestro país y quiere honrar con sus funciones al Gobierno de Estados Unidos que lo ha designado".

Con relación al parentesco entre el nuevo Director de Geobol y el Ministro de Minas, señalado en el informe de USAID la nota establece que al señor Gastón Pereyra, se lo designó por concurso de méritos, en el cual obtuvo el primer puesto. En el concurso de méritos participaron representantes de Comibol, YPFB, Banco Minero de Bolivia, Corporación Boliviana de Fomento y Universidad Técnica de Oruro.

Respecto a la mención que hace el informe sobre la renuncia de los Directores de Geobol, en protesta por la aprobación del nuevo Estatuto de esa entidad, el Ministro de Minas, indicó "Ninguno de los miembros del Consejo Directivo de Geobol ha presentado renuncia, excepción hecha del señor Gustavo Donoso".

PADRE SANCHEZ ACATA ORDENES DE LA IGLESIA

A raíz de disposiciones tomadas por el Episcopado nacional respecto a la participación de sacerdotes en altos cargos de partidos políticos, disposiciones que Mons. Abel I. Antezana comunicó al Rvdo. P. Leónidas Sánchez, éste ha decidido retirarse de la política militante, decisión que ha hecho conocer mediante la siguiente carta:

La Paz, 8 de Junio de 1966
Al Excmo. Sr. Arzobispo
Mons. Abel I. Antezana y Rojas.
Presente.

Excmo. Sr. Arzobispo:

Es en mi poder su nota de fecha 2 del presente mes, en la que, en cumplimiento de su deber pastoral, me insta a no intervenir en las elecciones como candidato a una representación parlamentaria y alejarme de la política partidista.

En respuesta, puedo manifestarle que, después de un cuidadoso estudio y profunda meditación sobre los dos puntos de su carta, he resuelto acatar, no sin gran sacrificio, las disposiciones de la Jerarquía Eclesiástica. A partir de la fecha, aseguro a Ud. Sr. Arzobispo me apartaré de toda política activa, pudiendo su autoridad disponer de mis humildes servicios, en la forma que más convenga a la causa de la Iglesia.

Esta mi determinación es irrevisable, la misma haré conocer oficialmente al Jefe de mi partido.

Con este motivo saludo a S.E. Atte. en Cristo.

Pbro. Leónidas Sánchez Arana.

PUBLICIDAD

RENUNCIA CANDIDATURA

La Paz, 7 de Junio de 1966.
A los Señores
Jaime Arellano y Mario Díez de Medina h.,
dirigentes del Movimiento Revolucionario
Paz Estenssorista (MRP).
Presente.-
Señores:

Como lo hice constar en su debida oportunidad, acepté participar en sus listas de candidatos como postulante a la Senaturía por Santa Cruz, sin ningún compromiso partidario, con la esperanza fundamental de ampliar hasta ustedes la unidad del MNR lograda en la X Convención Nacional con general beneplácito de nuestra militancia.

Lamentablemente, y pese a los esfuerzos desplegados por causas que no es el momento de analizar, la tan ansiada unidad está lejos de lograrse, al menos en esta etapa.

Atendiendo a tal circunstancia, en mi condición de militante disciplinado del Movimiento Nacionalista Revolucionario, reconociendo y acatando la dirección nacional conjunta de los cc. Siles Zuazo y Paz Estenssoro y del Secretariado Ejecutivo que se han pronunciado, en forma definitiva por la abstención electoral del Partido, me veo en la necesidad de retirar mi nombre de la lista de candidatos que ustedes han propiciado, no sin antes expresarles mi reconocimiento por la distinción personal de que me han hecho objeto.

Con este motivo, los saludo atte.
Por la Revolución Nacional.
EDIL SANDOVAL MORON.

Y.P.F.B.
COMUNICADO AL PUBLICO

En vista de que en los últimos días ha aumentado la demanda de kerosene en la ciudad como consecuencia de un falso rumor sobre elevación de precio a este producto, YPFB comunica al público consumidor lo siguiente:

1. Carece de toda veracidad cualquier versión sobre la intención de parte de YPFB para modificar el precio del kerosene.
2. Que como consecuencia de la demanda anormal de estos últimos días, que sale de las previsiones normales de elaboración que dispone YPFB, puede resultar el déficit de este producto para el aprovisionamiento del público consumidor, por lo tanto, se recomienda que los consumidores de kerosene vuelvan al ritmo acostumbrado de sus adquisiciones.
3. Las ventas en los diferentes surtidores de este producto se efectuarán en forma normal y en los horarios de costumbre todos los días hábiles del mes.

La Paz, Junio 8 de 1966.

LA GERENCIA COMERCIAL

APLAUDAN!..
EL FILM DE OTTO PREMINGER
"PRIMERA VICTORIA"
con
JOHN WAYNE · KIRK DOUGLAS
PATRICIA NEAL
Pronto: Cine UNIVERSO

DOCUMENTO DIGITALIZADO GAMLP

OBSERVADORES DE LA OEA LLEGARAN PARA ELECCIONES

La Cancillería de la República, por instrucciones de la Junta Militar de Gobierno, ordenó al Embajador boliviano ante la Organización de Estados Americanos para que invite a dicho organismo a que envíe a nuestro país varios de sus miembros, para que lleguen a Bolivia en calidad de observadores de las elecciones generales convocadas para el 3 de julio próximo.

De esa manera, se concretará el anuncio que tiempo atrás hizo el Presidente de la República, en sentido de que se invitarían representantes de organismos internacionales a fin de que sean testigos de la corrección con que se llevarán a cabo los comicios. Periodistas extranjeros recibirán también similares invitaciones.

LA JUNTA ESTA...

(viene de la página 1)

sean concluídas. Se verá las posibilidades económicas del Gobierno para cubrir el presupuesto que presente el LAB, dijo.

CARRETERA MADERA-MAMORE

El gabinete de ayer se enteró del aviso que hizo el Gobierno brasileño, en sentido de que se sustituirá el proyecto del ferrocarril Madera-Mamoré, por una ruta pavimentada. El aviso brasileño explica que es conveniente la sustitución, por las deficiencias de las líneas férreas y por las ventajas que ofrece una carretera.

Los Ministerios de Relaciones Exteriores, de Obras Públicas y Comunicaciones y el de Economía Nacional, serán los que estudien detalladamente el aviso del gobierno brasileño. Mientras tanto, la Junta Militar no tomó ninguna determinación al respecto.

El Ministro de Relaciones Exteriores, Cnl. Joaquín Zenteno Anaya, informó también que el gabinete estudió la forma de financiar los fondos para seguir los trabajos de la obra básica y para los aportes para el Ferrocarril Yacuiba - Santa Cruz.

PETROLEO PARA EL NORTE

El Presidente de Yacimientos Petrolíferos Fiscales Bolivianos anunció que el 21 se inaugurará la refinería en Puerto Villarroel. Asistirá el Presidente de la Junta Militar a esa obra que facilitará que los pueblos del Beni sean abastecidos con subproductos del petróleo.

FUL PACEÑA CONDENA SUCESOS EN ORURO

El siguiente cable fue enviado a Armando Velasco, Secretario General de la FUL orureña:

187/66 En conocimiento alevoso atentado perpetuado D.I.C. contra hermanos universitarios Oruro, expresamos apoyo total FUL La Paz esa Federación en lucha por libertades ciudadanas Stop Al condenar indicado atropello comunicámosle consejo estudiantil UMSA reuniráse próximo viernes fin tomar otras determinaciones. Fraternalmente.

Los miembros de la Asociación de Industriales de Arica, señores Julián Burgos, Francisco Melus Oñate, Ricardo Swett y el asesor económico de la delegación, Patricio Leiva, consideran un éxito los acuerdos a los que han llegado con los industriales de nuestro país.

INDUSTRIALES DE ARICA LOGRARON POSITIVOS RESULTADOS DE LA PAZ

Con éxito concluyeron las entrevistas de los miembros de la Asociación de Industriales de Arica, con los industriales del país. Los industriales chilenos retornarán en el transcurso de hoy a Arica. Ayer, en un acto sencillo realizado en los salones del Club de La Paz, se firmó una Declaración de Propósitos que consigna la necesidad de dar mayores facilidades por el puerto de Arica, de manera que las mercaderías no tengan que sujetarse a trámites de internación y el comercio de Bolivia pueda formular pedidos CIF La Paz u otro lugar de destino. Asimismo se estableció la necesidad de instalar almacenes propios para Bolivia en Arica y mejorar las condiciones del Ferrocarril Arica-La Paz.

También se convino "en ver los medios de mejorar el servicio de comunicaciones aéreas entre ambos países". Asimismo en que se establezca un eficiente servicio telefónico entre ambas ciudades. La Declaración de Propósitos también establece que se estudie la posibilidad de pactar acuerdos directos entre productores y empresarios de ambos países para promover una adecuada complementación económica en el campo empresarial.

INDUSTRIALES CHILENOS

En cuanto a los negocios que lograron concretar los industriales de Arica en su viaje a nuestra ciudad, se pudo llegar -al decir de los industriales chilenos- a un éxito rotundo.

En declaraciones para PRESENCIA el señor Francisco Melus, Oñate, señaló que entre los negocios que pudo culminar está el relativo a Minería, turismo e intercambio de conservas.

Francisco Melus es industrial minero. Con relación a este tipo de industria -uno de los negocios de mayor importancia que logró- Bolivia enviará minerales de baja ley, especialmente el que se encuentra en los desmontes, es mercado mundial.

Con relación a la industria turística, Francisco Melus ha llegado a acuerdos con el Director Nacional de Turismo de Bolivia, Jorge Careaga, para incrementar el turismo hacia nuestro país. Para el éxito de este plan, se considera como factor indispensable la conclusión de la carretera Arica-La Paz. El puerto de Arica cuenta con un movimiento de cuarenta a cincuenta mil turistas anuales, los mismos que podrían llegar hasta nuestro país. Para ello se ha decidido iniciar un intercambio de información y obtener que la empresa chilena de aviación LAN, reanude sus vuelos hasta nuestra ciudad.

Otro de los industriales que logró concretar negocios con los industriales del país es Ricardo Swett, propietario de una fábrica de "balatas". El señor Swett, importará a nuestro país balatas y otros accesorios para automotores. De Bolivia exportaría asbesto. El indicado industrial señaló que llevará a Arica muestras de asbesto para ser analizadas. Considera que el intercambio de nuestra materia prima y sus productos, constituirán un nuevo renglon de intercambio comercial, que beneficiará a ambos países.

Por su parte, el señor Julián Burgoa, Presidente de la Asociación de Industriales de Arica, señaló que entre las probabilidades de intercambio comercial que han podido establecer, se encuentran la compra de madera mara, carne enfriada, azúcar, botellas de vidrio, fibras de Kenaff, cobulla, a cambio de bicicletas, ayudafiltros para refinación de azúcar y aceite.

Al concluir la entrevista, el señor Julián Burgos señaló: "No esperaba el éxito obtenido, puesto que ha superado a nuestras previsiones". Los miembros de la Asociación de Industriales de Arica, tiene proyectado volver a nuestro país próximamente.

El Gral. Bilbao Rioja hace un llamado a la serenidad

El Gral. Bernardino Bilbao Rioja, candidato presidencial de la Comunidad Demócrata Cristiana, ha formulado un llamado a la serenidad dirigido a la ciudadanía en general y a sus adversarios electorales, a fin de efectuar la contienda cívica con motivo de las próximas elecciones, dentro de un marco donde no hallen cabida las pasiones negativas.

Dicho llamado ha sido hecho con motivo de los disturbios producidos ayer en Oruro, cuando manifestantes estudiantiles de la Universidad interrumpieron un acto público en que eran proclamados candidatos el Gral. René Barrientos Ortuño y Luis Adolfo Siles Salinas. El documento que, con ese motivo, ha suscrito el Gral. Bernardino Bilbao Rioja, dice:

"Frente a los hechos de violencia producidos en la mañana de hoy en la ciudad de Oruro, me corresponde hacer un llamado a la serenidad tanto a mis contendores electorales, como a la ciudadanía toda.

Los candidatos a la primera magistratura de la nación, precisamente por aspirar a sitial tan privilegiado en una república, debemos demostrar mesura y serenidad, en la conducción de la presente campaña política; no despertemos sentimientos de rencor ni revancha en la ciudadanía, y procuremos más bien conducirla a una contienda cívica exenta de pasiones negativas.

La ciudadanía toda, debe también hacer conciencia de sus deberes, usando adecuadamente las garantías que le acuerdan las leyes, y procurando encauzar su energía y voluntad hacia derroteros democráticos.

CON GRAN SOLEMNIDAD SE CELEBRARA HOY LA FIESTA DEL CORPUS CHRISTI

La fiesta religiosa del Corpus Christi, establecida por la Iglesia Católica para rendir el culto de fe a Cristo presente en la Sagrada Eucaristía, será celebrada hoy con toda solemnidad y realce, debiendo participar en ella autoridades civiles, la Jerarquía Eclesiástica y clero, el Cuerpo Diplomático, Fuerzas Armadas, instituciones educativas y religiosas y el pueblo que, en las grandes festividades de la Iglesia, se caracteriza por su fe y devoción.

El Arzobispo de La Paz, Monseñor Abel Antezana y Rojas, ha dado a conocer sus disposiciones con motivo de la festividad religiosa que hoy celebra el mundo católico y ha hecho un llamado para que todos se sumen a la digna celebración de tan grande festividad de la Iglesia Universal.

Los actos dispuestos por el Arzobispo para hoy comprenden, a las 10 horas, una solemne Misa Pontifical en la Catedral Metropolitana, con asistencia del Presidente de la Junta Militar de Gobierno, sus Ministros, el Cuerpo Diplomático y autoridades civiles y militares.

Concluído el oficio religioso, se iniciará la solemne procesión de Corpus Christi que partirá de la Catedral, subirá por la cuadra del Palacio Legislativo para seguir hacia la calle Ingavi, la avenida Montes, Comercio y Plaza Murillo.

La procesión será encabezada por congregaciones y cofradías y alumnos de los colegios católicos de La Paz, así como otras entidades y el clero. Una carroza decorada conducirá al Santísimo Sacramento, bajo palio, que estará presidido por un grupo de niñas que arrojarán flores al paso de Cristo presente en la Eucaristía. Cerrando la procesión, marcharán el Colegio Militar de Ejército y unidades militares.

Concluída la procesión, el Arzobispo de La Paz impartirá la bendición desde el atrio de la Catedral, para luego conducir el Santísimo Sacramento, bajo palio, hasta el Tabernáculo, en el Altar Mayor de la Catedral.

El Gral. Barrientos dijo que desea una lucha civilizada

El Gral. René Barrientos Ortuño, al deplorar los incidentes producidos ayer en Oruro, acusó a comunistas y movimientistas de haber instigado a los grupos que promovieron los disturbios y afirmó haber impedido que la reacción popular agravase la situación creada por esos incidentes. El candidato presidencial formuló declaraciones sobre los sucesos de Oruro, horas después de haber arribado a La Paz.

"Nosotros estamos realizando una campaña electoral honesta y esforzada -dijo Barrientos- y deseamos que los partidos políticos lleguen también al pueblo con sus planteamientos, aprovechando el clima de amplias libertades que impera actualmente en el país, como jamás existió anteriormente. Pienso y veo que el pueblo en todas sus capas, apoya masivamente mi candidatura".

"Esta mañana en Oruro -prosiguió-, fue impresionante la multitudinaria manifestación de apoyo que recibimos. Fue deplorable la provocación de que fuimos objeto por grupos comunistas encabezados por los desplazados el 3 y 4 de noviembre, que realizan esfuerzos desesperados por responder a nuestros planteamientos democráticos con el insulto, la procacidad y la provocación. El pueblo de Oruro ha sido testigo del acto bochornoso en que a nuestras ideas han querido responder con la pedrea, la chacota y la difamación. Yo he impedido la justa ira del pueblo que ha estado a punto de salir de los límites de la tolerancia, lo que habría sido muy grave para los provocadores. Yo lamento que mis adversarios me responsan cada día de más abajo. Reitero mi deseo por una lucha civilizada, con ideas y dignidad".

"Bolivia -finalizó- está cansada de espectáculos, de pugilatos, donde priman los impulsos primitivos que el pueblo repudia, porque la envidia, la vanidad, el orgullo y la indecencia no solucionan los problemas del hambre, de la enfermedad, de la ignorancia y del desarrollo en general".

Presidente Ovando inauguró ayer la etapa de la televisión en Bolivia

"QUEREMOS - DIJO EN MENSAJE ESPECIAL - POSITIVOS HITOS QUE SEÑALEN NUESTRA MARCHA ASCENSIONAL"

El Presidente de la República inició ayer, oficialmente, la etapa de la televisión en Bolivia. Leyó un mensaje con ese motivo. El acto fue televisado y filmado, para ser reproducido en el interior, mediante sistemas de circuito cerrado. Un equipo televisor provisto por la firma "Philips", una de las varias interesadas en adjudicarse la propuesta para instalar el primer canal de TV en nuestro país, sirvió para el efecto.

SU MENSAJE

Ubicado detrás de su escritorio y enfrente de las cámaras de televisión, el mandatario dio lectura a breve discurso. "Nuestro tiempo -comenzó- signado por un desarrollo de la ciencia cuyos límites ni siquiera nos atrevemos a columbrar, sitúa a nuestra cultura frente a graves perspectivas. De una parte, los instrumentos de destrucción, amenazantes como nunca, nos inducen a pensar en un futuro donde el hombre debe elegir entre un luto quizás definitivo, o la rectificacion de políticas suicidas capaces de destruir civilizaciones y culturas que son fruto de seculares y permanentes siembras creadoras. De otra, esa misma ciencia, con positivos delineamientos, nos muestra horizontes promisores de mejores niveles de vida y las más elementales maneras de entendimiento y cordial convivencia humana. Parece que el hombre, en prodigioso florecimiento del ingenio que recibió como supremo don de la divinidad, hubiera querido adelantar, con febril apresuramiento, el natural desarrollo de la cultura, sin medir a veces los riesgos que dicha premura puede entrañar. De todos modos, alentadores balances nos permiten esperar, confiadamente, en un fruto en que se imponga la madura sensatez del hombre que engendra, trabaja y crea, con miras a un mañana de paz y progreso".

DIFUSION CULTURAL

Se refirió, luego, al caso boliviano, específicamente. "Mi gobierno -empezó- empeñado en lograr que Bolivia ingrese, definitivamente, en las grandes corrientes de progreso que nos brinda este siglo, siglo de la técnica y de los deslumbrantes descubrimientos, ha resuelto poner al alcance de nuestro pueblo uno de los medios más eficaces de difusión cultural, como es el de la televisión, fruto de esa técnica admirable que sigue nuestro tiempo. Para ello, y venciendo graves dificultades de orden material, hemos llamado a propuestas para la pronta instalación de una potente difusora y espero que en breve se materialice tan caro anhelo, tras el cuidadoso estudio y calificación de las propuestas que se presenten. Podemos, entonces, llegar a nuestras grandes mayorías con las luces del alfabeto y de orientadoras enseñanzas que superen nuestros niveles de vida en todos los conceptos. Lograremos esos vitales contactos capaces de tonificar espiritualmente a este pueblo siempre sediento de constantes superaciones mediante la expresión artística y la difusión de ideas en servicio del bien, de la libertad, de la justicia y del progreso nacionales".

NO BUSCA EXITOS APARENTES

Más adelante añadió que su Gobierno, con la "permanente atención de los complejos problemas que confronta nuestro pueblo, no busca aparenciales éxitos ni pretende revestirse con el oropel del engaño. Queremos, y creo que así lo hemos demostrado, positivos hitos que señalen nuestra marcha ascensional. Y por ese pueblo, para ese pueblo al que todo le debemos, se encamina la suma de nuestras esfuerzos".

"Mediante contactos vivos y palpitantes -dijo finalmente- pronto iniciaremos una nueva etapa, una cruzada cultural y permanente que intentará llegar a todos los hogares bolivianos, portadora de un mensaje de paz y de progreso. Entonces podremos decir, con la honda satisfacción del deber cumplido, que no hemos sembrado en el mar".

Concluído su mensaje, el Presidente Ovando Candia pudo ver su imagen en la televisión, gracias a la inmediata filmación. La perfección lograda satisfizo al Mandatario. Ahora, ese film será presentado en el interior de la República, mediante circuitos cerrados de televisión.

SOLICITADA

¿PUEDE EL PUEBLO CONFIAR EN BARRIENTOS?

Arriba: El General candidato abraza al tirano de la que fue cómplice durante 12 años y que legalizó siendo su vicepresidente.- Abajo: El General Candidato recibe una condecoración de manos de su jefe, por los méritos que hizo durante el doble sexenio movimientista.- A la derecha: El candidato de la Junta Militar recibe instrucciones de su jefe de cómo fabricar "manifestaciones espontáneas".

¿Puede el pueblo confiar en el candidato oficial de la Junta Militar de Gobierno, Gral. René Barrientos Ortuño?

Esta es la pregunta que flota en la boca de todos los bolivianos al enterarse de que el General candidato no quiere responder a la interrogante sobre la fuente de los cuantiosos recursos que gasta en su campaña.

Cuando el Partido Demócrata Cristiano preguntó al Gral. Barrientos, de dónde provenían los ingentes recursos que gasta en su campaña, el candidato -sin contestar a la pregunta- respondió con una serie de fantasías falseando a la verdad y haciendo decir al PDC cosas que jamás dijo.

Insistimos en que salga a luz la incógnita de la fuente de sus copiosos gastos que le permiten mantener un helicóptero, costosas giras electorales y proclamaciones "espontáneas", que desde ningún punto de vista son gratuitas.

El pueblo no se dejará engañar por quien salió de la escuela pazestenssorista y que acabó negando a su jefe para situarse en su lugar.

Quien legalizó el viejo régimen con su Vicepresidencia, y, adopta ahora los mismos métodos de su jefe depuesto, no tiene autoridad alguna para referirse al PDC. Aún está en la mente de los bolivianos está frase: "Nosotros, compañeros, venimos como sacerdotes de la revolución, nosotros somos real y verdaderamente los hombres sacrificados que nunca permitiremos que se traicione a Víctor Paz Esntessoro, porque nosotros somos su protección real y sincera..." (Discurso de Barrientos en la IX Convención del M.N.R., marzo 1964).

He aquí otra cita de la misma fuente: "Cuando la revolución nos necesite, estaremos todos allí para hacerla respetar, pero nunca para hacer daño al Dr. Víctor Paz Estenssoro. Nunca para hacerle traición a ese hombre que permanentemente ha estado desvelándose por Bolivia".

El pueblo de Bolivia no puede confiar en el émulo de Paz Esntenssoro. Aquel que juró lealtad a su jefe, no vacilará en ser desleal a su pueblo con los mismos métodos del tirano.

COMITE DEPARTAMENTAL DEL PDC.

NUEVO DIRECTORIO DEL REGIMIENTO TREN DE BENEMERITOS DE LA GUERRA DEL CHACO

En fecha 5 de junio del año en curso, el Regimiento Tren de Chóferes y Mecánicos de la Campaña del Chaco, ha renovado su Directorio que está constituído con el siguiente personal:

Presidente	José Alvarez Santalla
Secretario de Relaciones	Fermín Rivamontán A.
Secretario de Hacienda	Agustín Rejas E.
Secretario de Actas	Angel E. Morales L.
" Cultura	Luis B. Quino
" Conflictos	Alberto Sánches P.
" Prensa y Prop.	Abel Ríos P.
" Beneficencia	Donato Rodríguez
" Cooperativa	Angel Alcoreza V.
Porta Estandarte	Juan Camacho V.
Delgds. Fedexchaco	Alberto Ortega A.
	Nicanor Villalva O.
Delgds. Fed. Chóferes	Humberto Landa E.
	Julio Hernández B.
Fiscal General	Federico Gonzales G.
Asesor Sindical	Bernabé Villarreal F.

Vocales: Franz Peñaloza; Víctor Castañon C.; Víctor Zapata M.; y Rufino Maldonado J.

Abel Ríos
Secretario de Prensa y Propaganda.

DOCUMENTO DIGITALIZADO GAMLP

Publicidad

M N R

BOLIVIA RECLAMA UN BINOMIO HONRADO: ANDRADE - OTAZO

VICTOR ANDRADE U., *Jefe Nacional del M.N.R. Candidato a la Presidencia de la República*

M.N.R. CALIFICA DE FARSA LA PRESENCIA DE "OBSERVADORES" DE LA OEA EN ELECCIONES

En los diarios matutinos se ha reiterado la noticia de la invitación del Gobierno a la Organización de Estados Americano (OEA) para que envíe una delegación de observadores a las elecciones del 3 de julio en Bolivia.

El Movimiento Nacionalista Revolucionario considera oportuno llamar la atención de la opinión pública sobre esa iniciativa, que tiende a buscar un sello de aprobación internacional al fraude electoral armado por el oficialismo para imponer al país la candidatura del general René Barrientos.

Los "observadores" invitados no pueden tener otra misión que la de atestiguar la corrección de las elecciones, YA QUE LES SERA IMPOSIBLE COMPROBAR SU INCORRECCION, dado que ésta se encuentra sembrada y arraigada en todo el territorio del país, desde hace más de un año, por la maquinaria del Gobierno. El 3 de Julio se presentará solamente el fruto del fraude.

Para los bolivianos que contemplan día a día, desde hace más de un año, la marcha progresiva de la maquinaria militar-administrativa puesta al servicio del continuismo del general Barrientos, el panorama electoral es muy distinto al que pueden vislumbrar los delegados de la OEA. Estos señores, para emitir un juicio serio y veraz, deberían investigar, analizar, reconstruir y verificar varios hechos graves, denunciados por los Partidos opositores, informados por la prensa en crónicas y fotografías y comentados en sus notas editoriales.

Esos hechos son los siguientes:

a) La ilegalidad de la candidatura del general Barrientos por haber ejercido hasta enero del presente año la Presidencia de la Junta Militar y, hasta abril, la Comandancia de las FF.AA. Su renuncia a dichos cargos -que Barrientos exhibe como un acto de desprendimiento "que no tiene paralelo en la Historia"- era el simulacro obligado para postular a la Presidencia constitucional con el patrocinio de las FF.AA.

b) La decisión de la candidatura del general Barrientos como resultado de consultas realizadas en el domicilio de este general y en el Cuartel General de las FF.AA. en Miraflores entre el indeciso candidato y el Alto Mando, de donde salió el siguiente acuerdo:

"El Alto Mando de las Fuerzas Armadas, conjuntamente con los señores comandantes de las grandes unidades de las tres fuerzas comunican a la Nación:..... 3.- Interpretando la opinión mayoritaria del pueblo boliviano y por haber sido postulado como candidato a la primera magistratura por partidos políticos, el campesinado, fuerzas vivas del país, sugieren al señor General de Fuerza don René Barrientos Ortuño, revisar su última determinación tomada, para habilitarse legalmente a intervenir en los próximos comicios electorales. (Firmado: Gral. de Brigada Samuel Alcoreza Meneses, Jefe de Estado Mayor General; Cnl. DEM David Lafuente Soto, Comandante del Ejército; Gral. Brig. Jorge Belmonte A. Comandante de la Fuerza Aérea; Contralmirante Horacio Ugarteche Coronado, Comandante de la Fuerza Naval). ("El Diario, 31-III-66).

Por su parte, el Presidente de la Junta Militar General Alfredo Ovando ratificó aquel acuerdo expresando: "Las FF.AA. han visto que el General René Barrientos tiene el apoyo mayoritario", (Presencia. 1-IV-66) anticipando así el resultado de las elecciones.

c) Permanecen en sus cargos políticos y administrativos, colaborando abiertamente a la candidatura Barrientos-Siles todos los jefes militares designados por el propio general Barrientos durante su Presidencia, con excepción del Cnl. Samuel Gallardo. Todo ese personal, que ejerce jurisdicción, procura al candidato militar los transportes del Estado, Aéreos y Terrestres, los carburantes y escoltas de oficiales en servicio activo, como lo ha probado el accidente sufrido últimamente por un Teniente de Aviación herido por la hélice del helicóptero de Barrientos en una concentración política. La ayuda oficial se traduce además en desfiles militares y asistencia obligada de escolares y forzosa de empleados fiscales, municipales y de entidades autárquicas a las recepciones del binomio Barrientos-Siles con quienes, ministros, Prefectos, Alcaldes y otras altas autoridades militares se hacen fotografiar encabezando sus manifestaciones políticas.

d) Reparticiones civiles y militares constituyen prácticamente centros de propaganda de esa candidatura privilegiada. El local del Ministerio de Asuntos Campesinos se ha convertido en almacén de los carteles de propaganda y de las papeletas de voto de ese binomio y sus vehículos y funcionarios en sus repartidores en todo el territorio.

e) Obedeciendo a un programa establecido, los funcionarios públicos se ven obligados a realizar actos de proclamación de la candidatura Barrientos (solamente en la última quincena se ha producido proclamaciones de la Caja de Seguro, Ministerio de Hacienda y Contraloría, Comibol, YPFB, Municipalidad, Aduanas, Ministerio de Asuntos Campesinos, etc.)

Este breve resumen del funcionamiento del aparato del Estado en servicio de la candidatura consagrada por el Alto Mando revela claramente la decisión de las Fuerzas Armadas de imponer su candidato y contradice la ingenua declaración del General Barrientos publicada ayer sobre "una imaginaria parcialización de las FF. AA. con mi candidatura"....

Ahora el Gobierno se propone invitar a la OEA para demostrar ante el concepto internacional la imparcialidad de la Junta Militar en los comicios. Pero las anteriores denuncias, que pesan en la conciencia de toda la Nación y que se hallan impresas en la prensa de todo el país, no podrán ser verificadas por los señores observadores extranjeros ya que estos no habrán visto -y es materialmente imposible que lo vean- el engranaje montado desde hace más de un año para imponer un candidato militar. Su papel tiene forzosamente que reducirse a engullir el pastel ya cocinado.

Frente a las amenazas de los caciques campesinos barrientistas que han declarado públicamente " que no permitirán ingresar a los opositores al campo" ¿se puede esperar que los observadores de la OEA han de garantizar ese ingreso de opositores?

Para no limitarse a testimoniar la corrección de un proceso político viciado, en sus raíces, los emisarios de la OEA deberían hacer una investigación en los centros campesinos, militares y financieros de la República, lo cual implicaría una intromisión inaceptable para la soberanía nacional e impracticable por la mera función de convidados a la fiesta electoral que les hace el Gobierno.

La OEA, que cuando se ha tratado del problema vital de Bolivia ha eludido un pronunciamiento categórico, estaría lista, en cambio, para dar un veredicto encubridor del fraude electoral, fundándose en una apreciación superficial de los procedimientos objetivos que se le presenten el día mismo de las elecciones en lugares preparados ad-hoc para la farsa.

Demostrado que la invitación a "observadores" de la OEA tiende únicamente a buscar la bendición internacional al continuismo, el M.N.R., se resiste aceptar en silencio dicha maniobra a la cual se opone resueltamente, en resguardo de la verdad y dignidad del electorado boliviano.

Comité de Orientación Popular del MNR.

RAFAEL OTAZO, *Candidato a la Vicepresidencia de la República.*

FELICITA A AUGUSTO CESPEDES EL COMITE POLITICO NACIONAL

EL CPN DEL MNR, considerando:

Que el compañero Augusto Céspedes, fundador del Partido y actual candidato a la Diputación por La Paz rompió el silencio en que se tramitaba el atentatorio plan de "indemnización" a la Bolivian Railway, señalando desde el diario PRESENCIA al Parlamento Nacional como el único órgano competente para decidir sobre la materia;

Que la Junta Militar de Gobierno ha resuelto diferir la resolución de ese asunto en el sentido indicado,

RESUELVE: Felicitar públicamente al compañero Céspedes por el éxito de su actitud en defensa del patrimonio nacional.

La Paz, 8 de junio de 1966

(Fdo.) Gualberto Saravia, Secretario Ejecutivo.

EXPULSADOS POR PAZ PIDEN SU AUTORIZACION PARA EXPULSAR

Anuncia PRESENCIA que el sector "Unificado" del MNR habría consultado al señor Paz Estenssoro sobre la expulsión que dicho sector hizo en la persona del Jefe del MNR compañero Víctor Andrade. Parece un poco tardía esa consulta, pues fue decidida y ordenada por el doctor Paz hace dos meses, según declaración de éste al repórter de la Revista "Confirmado". Textualmente manifestó Paz: "En cuanto a Andrade, lo expulsamos".

¿Qué simulacro de consulta quiere hacer ahora el sector POR del MNR al ausente que reside en Lima? Solamente puede explicarse por el deseo de hacer una demostración pública de sometimiento y obediencia a los designios del Jefe Vitalicio.

Las incongruencias y maniobras del porismo incrustado en el MNR bajo la bandera cristianísima del doctor Siles Zuazo, explican igualmente que quien ordenó la expulsión de éste en 1964, sea ahora consultado para expulsar a otros. Es una especie de psicosis del exilio...

Psicosis contagiosa, pues el doctor Serrate Reich que estuvo hace poco en Lima ha regresado para declarar que no ha intervenido en el manifiesto anacrónico firmado por Siles y redactado por Ayala Mercado

"El ochenta por ciento del pueblo boliviano respalda mi candidatura"

En la fotografía de arriba, tomada al general Barrientos Ortuño en su gira electoral por Chulumani (abril) no aparece el 80 por ciento de la población, sorda a los requerimientos del candidato del F.R.B.- Es que se trataba de una recepción al aire libre. En locales cerrados, como el Teatro Jaime Laredo, Coliseo Cerrado y edificio de la Comibol, los empleados fiscales y municipales hacían más bulto, porque no podían salir.

Al día siguiente de declarar que el "80% del pueblo" le apoya, ayer en Oruro el binomio Barrientos-Siles ha tenido que asentar su popularidad baleando y gaseando al pueblo de Oruro, con el saldo de cuatro estudiantes heridos y numerosos contusos.

EN NUEVA...

(Viene de la página 5)

El barrio, con sus balcones de encaje de fierro colado, es francés y no español. En Cartagena el hierro es forjado, los balcones son de madera. Pero el aire cálido es el mismo. El carnaval que hace bailar a toda esta América Latina desde San Francisco hasta Nueva Orleans, aquí es deslumbrante. El mueseo histórico dedica una buena parte de sus tesoros a los trajes de carnaval. El de la reina vale millones. El viajero no se explica como aún, por estos lugares, se habla inglés... Como en Panamá - (ALA)

Nueva Orleans.

AVISO DE REMATE

El Dr. Rogelio Guerrero S., Juez Quinto de Partido en lo Civil de la Capital, etc. etc.

HACE SABER: A la opinión pública que por auto de fojas 33 de fecha 4 del presente mes, se ha señalado para el próximo 1o. de julio a horas 15 y 30, para el remate en subasta pública de la tienda y trastienda situada en la Av. Pando de esta ciudad signada con el No. 149, la misma que se encuentra edificada sobre la superficie de 42 metros cuadrados, sobre la base de su tasación pericial de $b. 5.400.— por tenerse así ordenado dentro del juicio ejecutivo seguido por Elvira Olave contra Luis Miranda, sobre cobro de pesos.

Los interesados en el presente remate, pueden apersonarse a la Tribuna de Remates del Palacio de Justicia, previo empoce del 5% de ley en Secretaría, pudiendo obtener en este despacho mayores informes.

La Paz, 8 de junio de 1966. P.O. del Sr. Juez 5o. de P. en lo Civil. (Fdo.) Santiago Berríos Caballero, Secretario del Juzgado 5o. de Partido en lo Civil.

DOCUMENTO DIGITALIZADO GAMLP

La familia de la que en vida fue abnegada madre

Sra. MARIA JESUS ARDILES

Invita a sus amistades a la misa de 3 meses a efectuarse el día de mañana viernes a horas 10.30 a.m. en la iglesia de la Merced.
Favor que comprometerá la gratitud eterna de la familia doliente.

La Paz, junio de 1966

AGRADECIMIENTO

.La Madre Superiora y las Religiosas de los Sagrados Corazones hacen llegar su más sincero agradecimiento a los Padres de Familia, a las Exalumnas, y a todas las personas que con tanta gentileza han colaborado en diversas formas para el gran éxito de la Kermesse realizada el domingo 5 del pte.

ALIANZA FRANCESA

Bajo el patrocinio de la Alianza Francesa, mañana (viernes) a las 19 horas, el Señor

ANTOINE LUCCIZANO
Catedrático del Instituto Normal Superior

disertará en francés, sobre el tema:

VALERY - ARTE, CIENCIA Y CONSCIENCIA

Local.- Av. 20 de Octubre 2119 - Teléfono 25022

BIBLIOTECARIA

SENECESITA BIBLIOTECARIA PRACTICA EN CATALOGACION SISTEMA DEWEY. PRESENTARSE EN SECCION CULTURAL EMBAJADA AMERICANA, POTOSI 1316.

CORTE DEPARTAMENTAL ELECTORAL
COMUNICADO Nº 25.

Se comunica a los Jurados Electorales elegidos, la obligación que tienen de concurrir el día domingo 12 del presente, a horas 8 al Colegio Nacional "Ayacucho".

Los inasistentes serán sancionados de conformidad al artículo 103 de la Ley Electoral y al artículo 184 del mismo cuerpo de leyes, que a la letra dice:

"Artículo 103.- Los ciudadanos que no asistan a las juntas convocadas por el Juez Electoral sufrirán lss sanciones pecuniarias de pesos bolivianos 100.00"

"Artículo 184.- Los ciudadanos que no asistan a las juntas convocadas por el Juez Electoral, para formar los Jurados Electorales, o que siendo nombrados jurados, no se hagan presentes el día de la elección, serán sancionados con multa de pesos bolivianos 100.00 y exoneración del cargo si es funcionario público, sin perjuicio de que se los haga comparecer mediante apremio.

La Paz, 8 de Junio de 1966.

Dr. Julio Zapata Zurita
SECRETARIO DE LA CORTE DEPARTAMENTAL ELECTORAL.

Dr. Guillermo Etienne Peláez
PRESIDENTE DE LA CORTE DEPARTAMENTAL ELECTORAL

Sociales

EMBAJADA DE ALEMANIA.-

Por breves días se ausentarán al interior de la República, el Embajador de Alemania el Dr. Günther Motz y su esposa señora Margarita de Motz.

EMBAJADA DE CHINA NACIONALISTA.-

Hoy retorna a Lima el Embajador de China Nacionalista para los gobiernos de Perú y Bolivia, señor Shemba Sen, que llegó a esta capital para condecorar al Presidente de la Junta Militar de Gobierno, General Alfredo Ovando Candia.

EMBAJADA DEL PERU.-

El Agregado Cultural a la Embajada del Perú y la señora de Zavaleta ofrecieron una cena a un grupo de sus relaciones diplomáticas y sociales.

OFICIALES.-

Después de haber permanecido en España una breve temporada, ha retornado a esta ciudad el Director General de Informaciones de la Presidencia de la República, señor Alfonso Prudencio Claure.

REUNIONES.-

La señora Rita López de Crespo agasajó con un té-rummy a la señora Elena Perou de Ostria.

Las Voluntarias del Pabellón Infantil del Hospital General preparan un té-rummy de beneficio en los salones del Club de La Paz, el mismo que se realizará el viernes 10. Las adhesiones se reciben en los teléfonos 22370 y 22052.

En honor de un grupo de amigas, mañana dará un té la señora Aída Aguirre de Méndez.

Muy animado resultó el té ofrecido ayer por la señora Lila Prudencio de Palza en su residencia de Obrajes.

En días pasados el señor Oscar Quiroga Rivas y su esposa señora Alicia Blanco de Quiroga ofrecieron una cena-poker a sus relaciones sociales.

Amigos del señor Enrique Herrera Sánchez le ofrecieron anoche un malón, despidiéndolo de su vida de soltero.

CUMPLEAÑOS

.Hoy celebra su cumpleaños la señora María Teresa Egüez de Bailey. Con este motivo ofrecerá un coctel a sus relaciones.

BODAS DE PLATA.-

Celebraron sus bodas de plata matrimoniales los esposos señor Roberto Forguez y señora Elena Centellas de Forguez, quienes fueron agasajados por sus amigos y familiares.

INAUGURACION.-

Circulan invitaciones en nuestros círculos sociales para concurrir al desfile de peinados que con motivo de la inauguración de sus salones en el Hotel Copacabana, ofrecerá el Ciros Copacabana Coiffeur el próximo domingo a horas 18. Pasado el desfile se ofrecerá una "Champahota Brasileira" en honor de los invitados.

MATRIMONIOS.-

En la Iglesia de St. Gregory de Chicago, EE.UU. han contraído enlace matrimonial la señorita María Renée Rivero Román con el señor Luis E. Chanove Piscitelli. Los contrayentes pertenecen a familias de Bolivia.

ENFERMOS.-

Recibe atención médica a consecuencia de un accidente el señor Javier Gutiérrez Zalles.

Guarda cama la señora Magda Alborta de Pacheco.

MISA

Recordando los cuatro años del fallecimiento del Dr. Abel Botero hoy ahoras 12 se oficiará una misa en el Templo de los Padres Carmelitas.

Universidad Mayor de San Andrés

FACULTAD DE MEDICINA

Se convoca a concurso de méritos y exámenes de competencia, para la provisión de la Cátedra de HISTORIA DE LA MEDICINA.

Los expedientes deberán ser presentados en la Secretaría General del Rectorado hasta las 12 horas del día 18 de mayo de 1966.

La Paz, mayo de 1966.

Dic. Teodosio Imaña Castro
SECRETARIO GENERAL DEL RECTORADO.

CITACION

.Se cita con carácter urgente al Departamento femenino de FSB, a la reunión que se efectuará el día viernes 10 a horas 11 a.m. en su local de la Calle Potosí No. 814.

EL COMITE ELECTORAL

Deysi de Pantoja, Marina de Osterman, María Elena Márquez S., Hortencia Gonzales D., Olga de Durán, Cristina de Castro.

CORTE DEPARTAMENTAL ELECTORAL
COMUNICADO Nº 24

LA CORTE DEPARTAMENTAL ELECTORAL, COMUNICA A LOS NOTARIOS ELECTORALES DE LA CIUDAD DE LA PAZ, QUE EL DÍA DOMINGO 12 DEL PRESENTE, A HORAS 8, DEBEN HACERSE PRESENTES EN EL COLEGIO NACIONAL "AYACUCHO", A EFECTO DE CONSTITUIR LAS MESAS DE SUFRAGIO, QUE DEBEN FUNCIONAR EL DIA 3 DE JULIO DEL PRESENTE AÑO.

LOS INASISTENTES, SERAN SANCIONADOS DE ACUERDO A LAS PENALIDADES QUE ESTABLECE LA LEY ELECTORAL.

LA PAZ, 8 DE JUNIO DE 1966.

Dr. Guillermo Etienne Peláez
PRESIDENTE DE LA CORTE DEPARTAMENTAL ELECTORAL

DR. RICARDO CORDOBA CORE GUTIERREZ

Médico Neuro-Psiquiatra

Cursos de Especialización en Alemania
Atiende enfermedades mentales y del Sistema Nervioso problemas de la niñez y adolescencia.

Consultorio: Plaza del Estudiante Nro. 1931, Tel. 22073
Casilla 1228.
Consultas de Lunes a Viernes de 16 a 19.

MAN SPRICHT DEUTSCH

FRIGORIFICO LOS ANDES S.A.

Se complace en anunciar a los administradores de hoteles y restaurantes, amas de casa y público en general, la apertura de su primera sucursal

JUAN DE LA RIVA 1405
Telf. 24977

. CARNE FRESCA
Higiénicamente empaquetada
Peso exacto
. FIAMBRES
. CONSERVAS

Productos garantizados en SU FRIGORIFICO

Ventas por mayor y menor

AVISOS CLASIFICADOS

Coloque su aviso clasificado POR TELEFONO Llame al 10460 o al 11125

TARIFA: VEINTE CENTAVOS POR PALABRA ($b 0.20)
El importe será cobrado en su domicilio.

LO MAS EFECTIVO Y ECONOMICO si Ud. desea vender o comprar. Si necesita casa, departamento, oficina o si desea colocarlos. Si ofrece servicios o los requiere. Si busca empleo o necesita empleados. Si quiere recuperar algún objeto perdido. NO PIERDA TIEMPO.

La Sección CLASIFICADOS de PRESENCIA está a su servicio.

El drama clasificado POR DOBAL

DEPARTAMENTOS TIENDAS Y OFICINAS

HABITACIONES ANTICRETICO
CARVAJAL Yanacocha 448 Dos habitaciones Nicolás Acosta, anticrético. Dos habitaciones cerca Parque Líbano, 12.000 $b. Una habitación Paraguay 3.500 $b. República una habitación 5.000 $b. Quintanilla Zuazo, dos por 450 $b. alquiler.

ALQUILER HABITACIONES
CARVAJAL Yanacocha 448. Dos habitaciones alquiler Av. Chile. Juan Granier, una alquiler. Otras habitaciones en las siguientes calles: Kennedy, Beni, Entre Ríos, Burgos, Tejada Sorzano, Yungas, Estados Unidos, Sanjinés, Baptista, buen lugar. Muchas otras distintas zonas

ANTICRETICO TIENDA
CARVAJAL Yanacocha 448. Una tienda calle Rodríguez anticrético entrega inmediata, buen lugar. Tienda trastienda Vicente Ochoa, lugar comercial. Tienda, trastienda, calle Landaeta, anticretico 13.000 $b. Tienda, trastienda Av. Kennedy $b. 25.000.- Tienda, trastienda, Los Andes entrega inmediata. Otras zonas

ANTICRETICO
Doy habitación cómoda y amplia, a señora honorable, sola, 4.500 $b Final Yanacocha 1003, de 9 a 12.

ATENCION
Calixto Tarque, no puede sub-alquilar ni transferir la tienda ubicada en la calle Rodríguez 324, por pesar contra éste mandamiento de lanzamiento. LA PROPIETARIA.

ANTICRETICO DEPARTAMENTOS
CARVAJAL Yanacocha 448. Dos habitaciones anticrético Baptista 8.000 $b Dos habitaciones 3 de Mayo 10.000 $b. Una habitación, San Pedro 350, alquiler. Dos habitaciones, calle Rodríguez, 10.000 $b vacía. Dos habitaciones, Entre Ríos, alquiler, más tienda.

OFREZCO DEPARTAMENTOS
CARVAJAL Yanacocha 448. Departamentos ofrezco distintas zonas, Av. Perú 30.000 $b. Casa junta Vincenti 25.000 $b. San Pedro alquiler-anticrético. Yanacocha, buen lugar. Gral. Lanza casa junta. Obrajes anticrético. Otras distintas zonas.

LOTES VENDO
CARVAJAL Yanacocha 448 Vendo lotes Villa Pabón 700m, precio regalado, buen lugar. Obrajes 200 m. Buenos Aires. Seguéncoma. Achachicala excelente lugar. Chacaltaya. Villa Villarroel, siete lindos lotes. Demás zonas.

SE NECESITA
Una habitación en alquiler, con ventana o balcón a la calle, para consultorio. Referencias: Teléfono 23863.

EN ALQUILER
Preciso departamento, 2 dormitorios, preferible Miraflores, pago hasta 800 $b Referencias: Teléfono 20719.

DOY ANTICRETICO
Departamento, céntrico, moderno, independiente, 32.000. Colón 950, final.

DOY $b 23.000
Por departamento pequeño, para dos personas. Sr. Peñaloza, teléfono 20114.

DOY CONTRATO ANTICRETICO
Dos amplias habitaciones, cocina, servicio. Referencias Chacaltaya 348.

OCASION VENTA SNACK
Véndese por motivo de viaje Snack céntrico, acreditado, ubicado Av. 6 de Agosto Nº 2068. Referencias mismo Snack o teléfono 23386.

ALQUILO PIEZA
Amoblada, a caballero solo. Alihuatá 1069, esquina Riobamba.

ANTICRETICOS
Departamento 18 millones, Miraflores; Colón, 30; Villa Victoria, 10; Referencias Yanacocha 448, oficina 26, teléfono 10956.

OFICINA
Necesito en alquiler, zona centrica, sin intermediarios, con o sin muebles. Referencias: Murillo 861, Telf. 20556, Sr. Vega.

TRANSFIERO OFICINA
2 oficinas amplias, con o sin muebles. Teléfono 27432.

DOY HABITACION
Anticrético, con cocina, en Sopocachi bajo. Referencias: Chacaltaya 348.

ANTICRETICO
Doy $b. 10.000, pequeño departamento a caballero solo, preferible Miraflores, San Pedro. Llamar Telf. 24375.

ALQUILO
Dos habitaciones en Avenida Tejada Zorzano esquina Guatemala a $b. 150 cada habitación, referencias: "UTAMA", Comercio 819.

MUEBLES

POR MOTIVO DE VIAJE
Se vende living y comedor, libros y varios, en Pasaje Ballivian No. 21, de 9 a 12 y 2 a 6.

POR VIAJE
Se vende juego de dormitorio, con cama SIMMONS, y comedor. Belisario Salinas Nº 322, entre Ecuador y Andrés Muñoz.

VENDO ROPERO
De un cuerpo, precio conveniente Ref: Chacaltaya 348.

VITRINA VENDO
Joyerías, otras corrientes. Comercio 1031.

VENDO JUEGO
De living, tipo americano $b. 800 tipo francés $b. 1.100.- Tumusla (esquina Isac Tamayo) Nº 492, interior.

OCASION
Por cambios de negocios, vendo muebles y enseres. Juan de la Riva 1418, teléfono 27432.

RADIOS RADIOLAS PICK UPS

EN VENTA
Radiola GRUNDING, freezer horizontal y vertical, secadora de ropa eléctrica y varias otras cosas de casa. Referencias: Teléfono 32229 solo en las tardes.

LIBROS Y REVISTAS

TELEFONOS

COMPRO TELEFONO
Particular o comercial. Referencias: Bueno 377, "TORREJON".

TELEFONO
En alquiler necesito. Referencias teléfono 24370.

COMPRO TELEFONO
Y línea, Seguencoma. Referencias Teléfono 32161.

PROFESORES ACADEMIAS INSTITUTOS

AUMENTE ESTATURA
Aumente hasta diez centímetros de estatura. GIMNASIO YORK. Comercio-Colón altos, teléfono 11351.

PROPIEDADES Y TERRENOS

LOTES-TERRENOS
Obrajes, vendo. LA DILIGENTE. Bolívar 697, oficina 5, frente Contraloría.

VENDO TERRENO DE OCASION
En Villa San Antonio y Alto de La Paz, Villa 16 de Julio. Referencias: Chuquiago Nº 1225, zona El Tejar.

DOY EN PRIMERA HIPOTECA
Lote de 700 m2, más construcción por $b 2.000. Ballivián 1246.

SE NECESITA
700 mts. cuadrados de terreno, zona Caiconi o Pura Pura. Dirigirse a Textilia Ltda. Av. Montes, lado Cervecería. Telf. 28389.

VENDO TERRENO
Y casa, sin intermediarios. Teléfono 24498.

VARIOS

PEPITA DE CACAO
Compramos. Graneros 393.

ATENCION PEINADORAS
Llegaron las mejores secadoras alemanas, con pedestal y de mano precios sin competencia. Comercio 1031.

UNDERWOOD MOD. 5
"ROYAL", 18 y 14 pulgadas, vendo. Comercio 994, oficina 6.

BILLARES DE CALIDAD
Vendemos billas, fondos mármol, pizarras. Rodríguez 660.

DENTISTAS-JOYEROS
Vendo sopletes de mufla. Comercio 1287, esquina Colón (oficina Gimnasio), Telf. 11351.

SECRETARIAS Y EMPLEOS

NECESITO
Sirvienta que sepa de cocina, para matrimonio solo. Inútil presentarse sin certificado. Mariaca 120 (casi esquina Lucas Jaimes).

NECESITO
Empleadas. Av. Armentia 545, teléfono 29556.

NECESITO
Cocinera, sirvienta y 4 chicas tejedoras para máquinas Super Sppit y New Yorker. "Utama", Comercio 819, teléfono 23610.

TAPICERO NECESITO
Maestro competente en "LUXOR" Calle Bueno 240.

AVISO URGENTE
Se necesita cantor para la parroquia de "SAN PEDRO". Presentarse en horas de oficinas.

SIRVIENTAS-COCINERAS
Se necesitan. Vincenti 121, Sopocachi.

PRECISAMOS CHICAS
Para tienda de muebles. 20 de Octubre 1987.

NECESITO
Tejedora a máquina, experta. Referencia: calle Santa Cruz 366.

CHICA
Para mandados y otros quehaceres, precisamos, cama adentro. Chocolates "BENI" Villa Copacabana, parada 13.

SE NECESITA
Niñera con experiencia. Av. Busch 1499, esquina Panamá, altos.

CASAS Y CHALETS

VENDO CASA
Amplia, bien construida, 3 dormitorios, escritorio, living, comedor y dependencias. LA DILIGENTE. Bolívar 697, oficina 5, frente Contraloría.

VENDO CASAS
CARVAJAL Yanacocha 448. Vendo casas, Irpavi por concluir 45.000 $b. Guerrilleros Lanza, 4 dormitorios dependencias, jardín confortable 140.000 $b, entrega vacía. Costa Rica 1era, nueva por estrenar. Costa Rica 2a-Cuba excelente lugar.

VENDO CASA
Excelente ubicación, media cuadra, Av. Arce. LA DILIGENTE. Bolívar 697, frente Contraloría.

CASAS VENDO
CARVAJAL Yanacocha 448. Vendo casas, Av. República cerca Maternidad, vacía. Gral. Lanza-Menéndez Pelayo, cerca-Colegio Cristo Rey, entrega vacía. Casa Buenos Aires sobre dos frentes, lugar comercial 160.000 $b entrega vacía. Vincenti (Sopocachi) 75.000 $b vacía.

NECESITO
CARVAJAL Yanacocha 448 Casas departamentos, habitaciones tiendas, necesito para colocación inmediata no cobro comisión propietarios.

VENDO CASAS
CARVAJAL Yanacocha 448. Vendo casas, Grau.-Villa Copacabana.—Yanacocha, dos departamentos horizontal vacía. Otras desde 12.000 $b hasta 450.000 $b.

CASITA POR $b 46.000
410 m2, jardín amplio, luz, agua potable, cocina, baño, garaje, excelente ubicación en Avenida Mejillones Nº 101, al comienzo de Villa Gualberto Villarroel. Referencias Teléfono 25632, horas 13 a 15.

OFREZCO EN ANTICRETICO
Casita de un departamento, dos dormitorios, cocina, baño y dependencias, por 15.000 $b, entrega inmediata. General Lanza, calle 2, Nº32, buscar al Sr. Carlos Juarez, Radio Comunicaciones.

VENDO CASA
Miraflores, centrica; otra, calle Oruro, antigua, lote 1300 m2, Miraflores Datos Ayacucho 213.

"UTAMA"
Comercio 819, teléfono 23610 Compra casa en zona Miraflores; vende casa en Avenida Buenos Aires; lote en Avenida Tejada Zorzano.

DOY ANTICRETICO
Casa independiente, 5 habitaciones y dependencias, con o sin muebles. Riobamba Nº 44, teléfono 22864.

COMPRO CASA PEQUEÑA
Al contado, no muy lejos de la ciudad. Referencias: Almirante Grau 189, 3er piso buscar Señor Mollinedo.

VENDO CASAS
Riosiñho, Federico Zuazo, Manco Kapac, Miraflores, Colón, Pisagua. Referencias: Yanacocha 448, oficina 26, teléfono 10956.

VENDO CASITA
Nueva, un piso, 200 m2. General Lanza. 20 de Octubre 1987.

VEHICULOS

TAXI VENDO
Perfectas condiciones funcionamiento, precio conveniente. LA DILIGENTE. Bolívar 697, oficina 5, frente Contraloría.

AUTOMOVILES EN ALQUILER
Múltiple organización comercial, reabre sus puertas ofreciendo a usted sus flamantes automóviles, para que usted mismo los maneje, seriedad y seguridad. Campero 25, teléfono 27871.

OPEL KAPITAN
Vendo, modelo 61, de lujo. Teléfonos: 20888 y 26216.

VAGONETA
Por $b 10.000 vendo. Motor standard 6 cilindros, radio, calefaccion Ref. Campero 25.

AUTO VOLKSWAGEN
1500, 1963, vendo o permuto. Plaza San Pedro 324.

VAGONETA 59
Vendo, motor standard, 4 puertas José Carrasco 1590.

POR VIAJE
Vendo automóvil. Referencias: José Carrasco 1490, Miraflores.

AUTO CHEVROLET
Modelo 1947, "COUPE", vendo. Referencias: Foto "CAPRI", telefono 23891.

CAMIONETA
"STUDEBAKER", Vendo, 1/2 tonelada, modelo 49, $b. 7.000. Referencias: Buenos Aires 714, horas 12 a 1 1/2.

COLECTIVO
GMC, Modelo 59, permuto con camión o casa arreglo diferencia. Ref. Villamil de Rada 120 Telf. 29675.

VAGONETA 59
Standard, vendo motivo viaje. Jorge Saenz 1339.

ARTICULOS PARA EL HOGAR

SE VENDE
Un frizzer WESTINGHOUSE de 12 pies, flamante, persianas blancas, 1.75 por 1.75, varillas para gradas, bicicleta, una grande de hombre y una chica de mujer. Referencias: Av. Busch Nº 1944, teléfono 24153.

EN VENTA
Cama eléctrica, para adelgazar en 15 días. Referencias: teléfono 28071

VENDO MAQUINA
CARVAJAL Yanacocha 448. Máquina Turmix, nueva, vendo, ocasión. Préstamos hipotecarios efectúanse, asimismo necesitamos.

TECNICOS Y SERVICIOS

ELECTRICISTA
A domicilio. Teléfono 10231, (tardes).

DECORADOR-PINTOR
Teléfono 10557.

CEPILLAMOS PISOS
A máquina. Teléfono 23629.

"PINTOR DAVALOS"
Experto interiores, exteriores, buenas recomendaciones. Teléfono 11761.

JARDINERO
Ofrece servicios, amplios conocimientos, y certificado. Teléfono 10633.

PRESTAMOS DINERO SOCIOS

SOCIO ADMINISTRADOR
Capital de 15.000 a 25.000, precisamos para agencia. Graneros 393

PRESTO 1.500 DOLARES
Primera hipoteca, interés legal, sin intermediarios. Teléfono 23192.

REPUESTOS EN GENERAL

CUBETAS LOOCKED WAGNER
Proteja su vehículo, usando cubetas de la mejor calidad. Cubetas sueltas y juegos de cilindros maestros. Expansores, válvulas etc. PANAMA AUTO PARTS. Calle Gral. Campero Nº 52.

ENGRANAJES DE CAJAS
Para auto blocks, sincronizadores, eje corredizo, engranajes, de primera, segunda y retro. PANAMA AUTO PARTS. Calle General Campero Nº 52.

EN VENTA
Chasis y carrocería "TOYOTA". Teléfono 32161.

COJINETES
Para biela y bancada, en las mejores marcas. Central de Repuestos "Perfect", Avenida Pando 151.

INFLADORES "GOLDEN ROD"
De alta presión. Se puede inflar llantas grandes, sin mayor esfuerzo. Descuentos especiales para Estaciones de Servicio del ramo. PANAMA AUTO PARTS. Calle Gral. Campero Nº 52.

TELAS DE ACERO
Varias medidas, acero ochavado 7/8, cables de acero, barrenos y perforadora. Pisagua 14, teléfono 20073.

RODAMIENTOS
De cardán, de punta eje, desplazadores de embrague. PANAMA AUTO PARTS. Calle Gral. Campero Nº 52.

VENDO PIÑON Y CORONA
Del Caterpillar, modelo DA, D8, V2, D8. Referencias: Teléfono 20073.

BOBINAS Y REGULADORES
De volta de la afamada marca "BOSCH", para 6 y 12 voltios. PANAMA AUTO PARTS. Calle Gral. Campero Nº 52.

CAÑERIA NEGRA "MANESMAN"
En varias medidas, ofrece. "PORCEL LTDA". Pisagua 14, teléfono 20073.

CORREAS
para ventilador de Chevrolet, Inter Dodge y otras marcas. Precios bajísimos. PANAMA AUTO PARTS.- Calle Gral. Campero Nº 52.

LLANTAS Y CAMARAS
para autos, camionetas, Jeeps y camiones. En todas las medidas. PANAMA AUTO PARTS. Calle Gral. Campero Nº 52

GUIA PROFESIONAL

MEDICOS

FAUSTO SALINAS RUIZ
Médico de Niños
Domicilio Cisneros 1264 - Teléfono 25943 - Consultorio Losaya 167 - Casa Arauco Prado 2º piso Teléfono 20466

DR. EMILIO QUIROGA JIMENEZ
Cirujano Dentista
Especialmente dentaduras postizas. Equipo dental moderno. Alta velocidad. Rayos X. Curaciones rápidas. Atención permanente.- Plaza Pérez Velasco 791 Tel. 12116.

DR. ENRIQUE PINTO MORALES
ESPECIALISTA EN NEUMOLOGIA Y CIRUGIA DE TORAX
Especializado en el Centro Médico Nacional de México Consultas de Lunes a Viernes, de 14.30 a 19.00 hrs. Calle Ayacucho Nº 208. Primer Piso-Edificio Flores teléfono 22762.

DR. MARIO MENDEZ ELIAS
CIRUGIA Y ENFERMEDADES DEL SISTEMA NERVIOSO
Jefe Clínica Neurología y Neurocirugía U.M.S.A. Especialización Holanda, Inglaterra. Edificio Krsul. Avenida Camacho Nº 1223.- Teléfonos 11430 - 24528.

Dr. LUIS POZO TRIGO
Otorrinolaringólogo Matrícula Nº P-31 Estudios de especialización en los Estados Unidos. Atiende medicina y cirugía de NARIZ, OIDOS Y GARGANTA. Exámenes audiométricos, Medición eléctrica de las sorderas. Consultas de lunes a viernes de hrs. 14 a 18.00 Consultorio Yanacocha Nº 332 frente al edificio Asbún.

Dr. E. ALEXANDROWICZ
ESPECIALISTA EN LA PIEL
Especialidades en piel, VENEREAS, PROBLEMAS SEXUALES. Avenida Argentina Nº 1919. Teléfono 24534. Consultas de 14 a 17.

CARLOS DORIA MEDINA G.
Cirujano Otorrinolaringólogo
Estudios de especialización realizados en Italia, España y Francia. Atiende de horas 14 a 18 Telf. 22762. Reserve hora. Ayacucho Nº 208 1er. piso (Edificio Flores).

Dr. LEON ROJAS ANTEZANA
Médico Cirujano, Enfermedades y Cirugía de Tórax, pulmones, corazón, arterias, venas, esófago. Consultorio Comercio 863. Atención hrs. 16:30 a 18:00. Telf. 12631.

Dr. ANIBAL RIVERO DELFIN
Médico de Niños
Estudios de especialización en Inglaterra The Hospital for Sick Children Great Ormond Street. Londres The Royal Devon and Eeter City Hospital.
Consultorio Av. 16 de Julio 1456, Edificio Sobima 3er. piso, Telf. 10579, Domicilio Av. Argentina 1821. Telf 20087. Consultas de 14 a 17 English Spoken.

Dr. JULIO REIMERS SCIARONI
CIRUGIA GENERAL
Estudios de especialización en Alemania (Hamburgo). Consultorio Av. Mariscal Santa Cruz 1295. 1º piso. Consulta tardes: 15 a 17 p.m. Teléfonos: 11844 Domicilio 22860 Man Spricht Deutsch

DR. ALCIDES RODRIGUEZ JORDAN
GINECOLOGO OBTETRA ESPECIALISTA Clínicas Ginecológicas de MADRID STTUTGART Y VIENA (4 años) Cáncer de la Mujer. Obstetricia. Tratamiento de los matrimonios sin hijos. Cirugía de Tumores. Atiende de 11 a 12 y 15 a 19. Telef. 10599.- Consultorio Av. 16 de Julio 1456. Ed. SOBIMA. Man Spricht Deutsch.

DR. GONZALO CAPRIROLO SALGUERO
Médico Anestesiólogo
Estudios y especialización en el exterior. Teléfono 23239.

Dr. ENRIQUE VERGARA M.
Enfermedades de la Piel
Av. del Ejército 39 esquina Loza (Miraflores) Horario 13:30 a 16:30. Telf. 23129. Casilla Correo 2223.

DR. ARMANDO PARAVICINI M.
ANESTESIOLOGO
Especializado en México
Hospitales del Centro Médico Nacional. Telf. 21087.

Dr. MIGUEL MELEAN DIEZ de MEDINA
MEDICO DE NIÑOS
Comunica a su distinguida clientela que de regreso de Italia y de haber realizado estudios en la Clínica Pediátrica de la Universidad de Roma, ha reabierto su consultorio en la Avenida Mariscal Santa Cruz. Edificio de los Sagrados Corazones de horas 15:45 a 18:30. Teléfonos 24974 - 24938.

ABOGADOS

BENJAMIN MIGUEL H.
EMILIO MEDINA
Estudio Jurídico calle Potosí 876. Primer piso Telf. 29475.

ESTUDIO JURIDICO "HERBAS CASTRO"
Defensas Penales.- Trabajos de Investigación Criminal. Informaciones Técnico Pericial Laboratorio. Personal: Detectives Particulares. Absoluta reserva.- Diligencias Responsables. Dirección: "Losaya" Nº 149 Teléfonos 23336 - 24878.

DENTISTAS

Dr. LUCIO DURAN TAPIA
Cirujano Dentista
Turbina Dental, Rayos X. Edificio Almeráz, Yanacocha esq. Mercado 996. Telf. 25338 y 28123.

Dr. MANUEL ELIAS PAREDES
Cirujano Dentista
Técnicas y materiales modernos. Alta velocidad. Rayos X. Anestesia con trileno - Ionoforesis. Losaya 152. Teléfonos 22061 - 24868.

NOTARIOS

FIDEL ZUMARAN M.
Notario Público
Atiende escrituras, poderes, protestos de letras, protocolizaciones etc. Oficina: Yanacocha 448. Of. 26. Telf. 10956

INGENIEROS

JUAN CENTELLA C.
Ingeniero-Arquitecto
Oficinas: calle México 1752. Teléfono 28542.

Llegaron los pedicuros más famosos a La Paz procedentes de Buenos Aires. Visítelos en su modernó Salón de Avenida Camacho 1323 al lado de Librería "Selecciones". Pida turno al Tel. 27213

DOCUMENTO DIGITALIZADO GAMLP

Hoy Cines

SCALA Tel. 23535

Matinée hs. 15 p.m. y Tanda hs. 19 p.m. LA NOVICIA REBELDE, con Julie Andrews, Cristopher Plummer y Eleanor Parker. Precios: Matinée Platea 6.10, Mezzanine 7.10.- Tanda Platea 6.30. Mezzanine 7.30.

LA PAZ Tel. 23842

Matinée: MI NOVIA ES DEL OTRO MUNDO, por Walt Disney, Tanda y noche: CUANDO EL AMOR SE VA, con Bette Davis y Susan Hayward (Sólo para mayores de 18 años). Precios Matinée 3.10. Tanda y noche 3.80.

MIRAFLORES

Matinée: FABIOLA y LA ESPADA DEL CONQUISTADOR, con Jack Palance. Tanda: FABIOLA. Noche FABIOLA y LA ESPADA DEL CONQUISTADOR. Precios Matinée 2.50. Tanda y noche 3.-

6 DE AGOSTO Tel. 23892

Matinée, tanda y noche: EL TREN con Burt Lancaster y Jeanne Moreau. Actualidades francesas No. 22. Precios Platea 5.- Mezzanine 6.-

ABAROA Tel. 10282

Matinée, tanda y noche: SANSON Y MACISTE CONTRA LOS GLADIADORES y HOY ES DIA DE FUGA, con James Robertson. Precios Matinée 160 y 2.60. Tanda y noche 1.60 y 2.70.

UNIVERSO Tel. 12660

Matinée, tanda y noche: TOPKAPI con Melina Mercouri y Maximilian Schell. Precios: Matinée Platea 3.10. Mezzanine 3.60. Tanda y noche Platea 3.80, Mezzanine 4.30.

TESLA Tel. 23803

Matinée, tanda y noche: ABAJO EL TELON, con Cartinflas y Christiane Martell. Matinée Platea 3.- Mezzanine 3.50. Tanda y noche Platea 4.-

MIGNON Tel. 25144

Matinée: EL REY DE LA PISTOLA y ASESINOS DE LA LUCHA LIBRE Tanda y noche: EL REY DE LA PISTOLA. Matinée, tanda y noche Platea 2.- Galería 1.50.-

PARIS Tel. 29704

Matinée, tanda y noche: HERCULES Y LOS GLADIADORES. Precios Matinée 3.10. Tanda y noche 3.20.-

MONJE CAMPERO Tel. 23333

Matinée, tanda y noche: BUSCATE UNA COLEGIALA, con los Dave Clark Five y Los Animales. Luneta matinée 3.-; alta 2.50. Tanda y noche 3.00.

PRINCESA Tel. 29821

Matinée: A PLENO SOL, con Alain Delon. Tanda y noche: LA MUJER RENDIDA, con Lola Albright. Prohibida para menores. Luneta matinée 3.- Tanda y noche 3.50.-

EBRO Tel. 26764

Matinée, tanda y noche: CARGANDO CON EL MUERTO, con Manuel Capetillo; y CUCURRUCUCU PALOMA, con Lola Beltrán. Luneta matinée 2.60; alta 1.60. Tanda y noche 3.20 y 1.60.-

MURILLO Tel. 11647

Matinée, tanda y noche, estreno: RIO CONCHOS, con Richard Boone y Tony Franciosa. Luneta 2.50, galería 1.50.-

TEATRO MUNICIPAL

Matinée y tanda: LOS HUALAYCHOS. Precio: Palcos 20.00. Platea 5.- Anfiteatro 3.- Galería 2.-

SAN CALIXTO

Matinée hs. 14.30, tanda hs. 18 y noche hs. 21.20: LA CORISTA (con Marujita Díaz) y EL HOMBRE DEL RIO (con Jean Paul Belmondo) Precios Luneta 2.10; galería 1.60.-

TRIANON Tel. 21320

Desde las 14 horas: LA VISITA DEL PAPA PABLO VI A LA TIERRA SANTA y CORAZON DE NIÑO, con Ignacio López Tarso.

AVENIDA Tel. 25409

Matinée, tanda y noche: UN TIGRE ANDA SUELTO, con Brian Keith. Precios: Matinée 2.50 y 2.-. Tanda y noche 3.- y 2.-

BOLIVAR Tel. 25051

Matinée: LOS HIJOS DEL TRUENO con Pedro Armendariz. Tanda y noche: LOS SECRETOS DE PARIS Precios Matinée 2.70 y 2.20. Tanda y noche 3.20 y 2.20.-

ROXY Tel. 23616

Matinée: EL NIÑO Y EL TORO y GIGANTES DE TESALIA, Tanda: EL NIÑO Y EL TORO y GIGANTES DE TESALIA. Noche: GIGANTES DE TESALIA y EL BUZO FANTASMA. Precios: matinée 2.60. Tanda y noche 2.70.

MUNDIAL

Matinal: EL JUSTICIERO VENGADOR (con Tony Aguilar) y JINETE ENMASCARADO (con Tony Aguilar). Matinée, tanda y noche: EL SOLITARIO (con Rodolfo de Anda y Fanni Cano) y VENGADORAS ENMASCARADAS (Kitty de Hoyos y Dacia Gonzales). Precio 1.10.-

AMERICA

Matinal: GUNGA - DIN y KING KONG. Matinée: TORMENTA EN EL RING y LOS ASTRONAUTAS. Tanda y noche: DUELO EN EL DESIERTO y LOS ASTRONAUTAS. Precios: Matinal 0.70. Matinée, tanda y noche 1.50.-

VARIEDADES

Matinée y noche: LA CIUDADELA DE LOS ROBINSON, con John Mills y Dorothy Mc.Guire, y GERONIMO con Chuck Connors. Tanda: SALARIO CRIMINAL, con Michael Craig, y CINCO PASOS AL PELIGRO, con Ruth Román.

ESMERALDA

Matinée y tanda: ESCUADRILLA LAFFAYETE, con Tab Hunter y LA SOMBRA MALIGNA, Noche: ORGULLO Y PASION, con Sofía Loren, Frank Sinatra. Precios matinée 2.20. Tanda y noche 2.70.

COLON Tel. 23477

Matinal: ECHENME AL VAMPIRO y ENCAPUCHADOS DEL INFIERNO. Matinée, tanda y noche: LOS DERECHOS DE LOS HIJOS y LAMENTO BORICANO, con Luis Aguilar. Alta 1.50.-

IMPERIO Tel. 10451

Matinée: LA BURRITA DE IPACARAI y REVOLVER EN GUARDIA Tanda y noche (sólo mayores) LA BURRITA DE IPACARAI y LUJURIA TROPICAL. Precios: 2.20 y 1.70.-

Vean!.. EL FILM DE OTTO PREMINGER "LA PRIMERA VICTORIA" con JOHN WAYNE · KIRK DOUGLAS PATRICIA NEAL

Pronto: Cine UNIVERSO

EL SUSPENSO LLEVADO AL SADISMO!!...

La más dramática realización del cine francés: su joya fílmica...

"EL SALARIO DEL MIEDO"

Nitroglicerina!!.. en cada vibrante segundo de tensa acción...

Brutal epopeya de hombres sin ley en procura del "salario"...

☆ IVES MONTAND ★
★ VERA CLUZOT ☆
☆ CHARLES VANEL ★

Soberbia — Subyugante — Lo máximo en emoción!

— En funciones de matinée — tanda — Noche —

MAÑANA TEATRO MONJE CAMPERO ★

Perfecto sonido y proyección — Confort y calefacción permanente — Presenta Dist. Cinematográfica "Copacabana" S.R.L.

SU MEJOR Espectáculo VIERNES SABADO DOMINGO en sus SALAS FAVORITAS

ETECO PEL MEX PAD. 2074

Scala 2da. SEMANA TRIUNFAL Scala

HACE REIR Y LLORAR A GRANDES Y CHICOS

LA NOVICIA REBELDE JULIE ANDREWS

TRIUNFA LA 'VOZ' ALMA DE LA CANCION MEXICANA Lola Beltrán

CUCURRUCUCU PALOMA

ADEMAS: CARGANDO CON EL MUERTO

CINE EBRO

VIERNES: LOS ASTRONAUTAS Y: LOS PARRANDEROS
SABADO Y DOMINGO
LOS DERECHOS DE LOS HIJOS Y

AVENTURAS DE LAS HNAS. X

colon

VIERNES: EL MUNDO DE LAS DROGAS LA DROGA DEL VICIO
SABADO: LA JUVENTUD SE IMPONE LA EDAD DE PIEDRA
DOMINGO:

LA CABEZA VIVIENTE

Y: TEJEDOR DE MILAGROS

ILLIMANI

VIERNES: CORAZON DE NIÑO QUE BONITO ES QUERER
SABADO: BILLY THE KID LOS ASTRONAUTAS
DOMINGO:

LAS VENGADORAS ENMASCADORAS Y: LOS ASTRONAUTAS

Cine MUNDIAL

UN DOBLE PROGRAMA DE EXCEPCION

ROSITA ARENAS ARMANDO CALVO ISABELA CORONA DIVA DE MARCO

¡EL MALEFICIO DEL ESPEJO DE LA BRUJA HACE QUE!
¡UNA MANO TENGA VIDA PROPIA!
¡UN PIANO TOQUE MISTERIOSAMENTE!
¡LAS FLORES SE MARCHITEN POR SU ALIENTO DIABOLICO!
¡UNA MUJER SE CONVIERTA EN GATO!

EL ESPEJO de la BRUJA

ANA BERTHA LEPE GUILLERMO MURRAY CARLOS AGOSTI y presentación de 'EL ENMASCARADO de ORO'

¡EL PODEROSO ENMASCARADO DE ORO... LEGENDARIO DEFENSOR DE LA JUSTICIA, UNE SUS FUERZAS AL SERVICIO SECRETO PARA DESCUBRIR AL FAVORECIDO ASESINO INVISIBLE!!

el ASESINO INVISIBLE

MEXICO

JOAQUIN CORDERO - ALMA DELIA FUENTES
¡MATAR! ¡ANIQUILAR! ¡DESTRUIR!
GUILLERMO MURRAY JOSE ELIAS MORENO - HECTOR GOMez GERMAN VALDES en
LOS MURCIELAGOS
JUAN J. ORTEGA

Cine REX cochabamba

ORURO TEATRO IMPERIO

UN FILM DE TAL INTENSIDAD, QUE DEBE SER COMPLICE DE CADA HOMBRE REALIZADO Y LA ALTA ESCUELA!
OFELIA MONTESCO - ROBERTO CAÑEDO
Semáforo en Rojo

MUY PRONTO: CLEOPATRA

VIERNES: DUELO EN EL DESIERTO VUELVE EL NORTEÑO
SABADO Y DOMINGO
EN MARAVILLOSOS COLORES Luis AGUILAR Mapy CORTES en

LAMENTO BORINCANO

AMERICA

ADEMAS: HUELLA MACABRA

gran drama de accion

STUART WHITMAN RICHARD BOONE TONY FRANCIOSA
RIO CONCHOS
WALTER WAGNER · EDMOND O'BRIEN

Cine MURILLO

SANTA CRUZ

FRANK SINATRA TREVOR HOWARD precipitándose de la punta de la "bota" de Italia hasta los pies de los Alpes suizos!

EL EXPRESO DE VON RYAN

PALACE

JULIO ALEMAN · ANGELICA MARIA DACIA GONZALEZ · ARMANDO SILVESTRE GINA ROMAND · POMPIN IGLESIAS DELLA MAGAÑA en

Mi Héroe

ESPAÑA VICTORIA

LA PELICULA CUMBRE DEL CINE GRIEGO ZOE LASKARI LA GENIAL INTERPRETE DE «LA BASURA» AHORA MAS ACTRIZ QUE NUNCA EN:

LA CORRUPCION

IV CENTENARIO - POTOSI

PELICULAS MEXICANAS DE BOLIVIA S.A. PRESENTA LOS MEJORES PROGRAMAS

RODAMIENTOS
Para automotores y la industria
ZKL
Representante para Bolivia:
SKOBOL S. A.

PRESENCIA Deportes
La Paz, Bolivia, Jueves 9 de Junio de 1966

FOCOS
Representante para Bolivia:
SKOBOL S. A.

La Salle derrotó ayer a San Calixto 37 a 35

DIAZ VILLAMIL SUPERO A FELIPE SEGUNDO GUZMAN

LA SALLE.- Quinteto de La Salle, que en el primer partido de la rueda final en el intercolegial de basket, superó a San Calixto.

SAN CALIXTO.- Elenco completo de San Calixto que fue vencido por un doble de diferencia por su tradicional rival, ayer en el Coliseo.

.La Salle y Díaz Villamil ganaron ayer a San Calixto y Felipe Segundo Guzmán, en la primera fecha de la serie final por el título del Torneo Escolar de Basketbol. El team "lasallista" superó en los últimos momentos a su tradicional adversario por 37-35. En el encuentro central, Díaz Villamil consiguió amplia victoria sobre Felipe Segundo Guzmán por 56-26.

VENCIO LA SALLE

En un final dramático, La Salle se adjudicó otro triunfo en su tradicional lucha con San Calixto, exhibiendo buenos atributos técnicos. Garrafales errores del jugador Morales de San Calixto determinaron que su equipo después de ir venciendo por estrecha diferencia de puntos perdiera el partido, al errar ocho lanzamientos libres a escasos minutos de la terminación del partido. Hasta ese momento el team "calixtino" tuvo a su favor el marcador pero luego decayó, permitiendo la oportuna reacción de La Salle que sacando a relucir su experiencia volteó el marcador y ganó por un doble. La primera etapa finalizó 20-8, favorable a San Calixto.

Equipos: LA SALLE: Soria, Mercado, Alcón, Guachalla, López Videla y Ger. SAN CALIXTO: Palacios, Morales, Justiniano, Valenzuela, Ramos y Gamarra.

TRIUNFO DE D. VILLAMIL

Amplia victoria obtuvo el quinteto dirigido por Guido Ferrufino sobre el discreto equipo de Felipe Segundo Guzmán. Díaz Villamil apeló a la habilidad individual y al planteamiento táctico de sus hombres para ir venciendo en la primera etapa por 36-6 y luego cambiar dos veces a sus titulares por suplentes y ganar el cotejo por 56-26. Este equipo será un rival de cuidado para La Salle y San Calixto. Tiene hombres hábiles y efectivos en los lanzamientos de corta distancia. El trío formado por G. Morales (hermano menor de Carlos que juega en Estudiantes), E. Condori y V. Zuazo, constituyen la columna vertebral del equipo. Se desmarcan muy bien y buscan constantemente el rebote. Felipe Segundo Guzmán se apagó desde el comienzo. No tuvo dirección técnica y sus hombres se dieron por vencidos durante la primera etapa. Equipos: VILLAMIL: Muriel, Tumiri, Fernández, Condori, Morales y Zuazo. SEGUNDO GUZMAN: Cossio, Saravia, Ergueta, O. Cossio, y Pascuali.

INGAVI Y GIMNASIA EN LA DEFINICION DE LA COMPETENCIA APERTURA

Hoy, en Coliseo Ciudad de La Paz

Ingavi y Gimnasia disputarán esta mañana el título del Torneo "Apertura" de Basketbol, luego de haberse clasificados ganadores de series. En la categoría femenina también se cumplirá un importante encuentro entre los quintetos de Simón Bolívar y Universidad.

Estos dos partidos constituirán la atracción de la jornada basketbolística que a partir de las 9 horas se iniciará en el Coliseo "Ciudad de La Paz".

Carlos Gonzales y Mario Orrico, entrenadores de Gimnasia e Ingavi manifestaron ayer a PRESENCIA que sus quintetos saldrán a la cancha deseosos de ofrecer un buen espectáculo. Ingavi presentará su team titular, integrado por René Verduguéz, Marcelo Mercado, Javier Núñez del Prado, Edgar Pozo, Rodolfo Aliaga. Gimnasia por su parte alineará con Ferrufino, Pavicic, Callahan, Mendizábal y Castro.

Atracción de este partido serán los jugadores Verduguéz y Callahan que sin duda ofrecerán un espectáculo aparte por sus habilidades en el manejo del balón. El partido preliminar estará a cargo de San Calixto y Estudiantes Juniors. Disputarán el tercer puesto del evento. El plantel "calixtino" acudirá a su reserva en vista de estar actuando con su plana titular en la ciudad de Oruro.

S. Corazones venció a Liceo Venezuela en el volibol intercolegial

.La fecha de volibol intercolegial de señoritas categoría mayores, jugada ayer en las canchas de la Universidad, se vio empañada por la actitud anti-deportiva de las componentes del Liceo La Paz, quienes a instancias de su profesora de educación física, Elena de Ayaviri, y de su entrenador Jorge Pantoja, abandonaron el campo de juego, en medio partido, "por mal arbitraje". Liceo La Paz jugaba contra Inglés Católico. El encuentro fue sumamente disputado en la primera y segunda cancha. Pero la inconcebible determinación de la profesora de Liceo La Paz, para que su equipo abandonara el campo de juego, hizo que Inglés Católico se adjudicara el partido. El primer set favoreció a Liceo La Paz por 15-8, el segundo a Inglés Católico por 15-5. El abandono se produjo cuando Inglés Católico llevaba una diferencia de 4-1 en su favor en el tercer set. El arbitraje en los dos primeros sets, fue bastante bueno, pero en el tercero, dejó mucho que desear, aunque esta no era una razón para que profesora y coach del equipo perdedor, tomarán esa decisión antideportiva.

INGLES CATOLICO formó con: M. Gonzales, I. Guachalla, A. Aguilar, T. Terán, M. Asín y V. Callisaya. LICEO LA PAZ con: J. Novotny, F. Johanson, A. Alamendarez, S. Tellería, N. Asturizaga y A. Roncal.

Sagrados Corazones, dio nuevo paso hacia la clasificación de su serie, al vencer por dos a cero a Liceo Venezuela, con parciales de 15-10 y 15-9. SAGRADOS CORAZONES presentó a: G. Imaña, C. Quiroga, C. Flores, R. Humérez, B. Rojas y A. Austen. LICEO VENEZUELA a: A. Rocha, A. Portugal, G. Marín, R. Rodríguez, C. Guzmán, E. Rada y A. Palacios.

Franz Tamayo logró derrotar a Dora Schmidt por dos a uno con parciales de 10-15; 15-8 y 15-7. F. TAMAYO jugó con: M. Arellano, B. Gemio, A. Callisaya, T. Moreno, S. Ríos y C. Blanco. DORA SCHMIDT con: G. Sanjinés, G. Barriga, H. Arteaga, H. Orozco, A. y M. Pardo.

En partido carente de calidad pero muy disputado Ingavi venció a Anglo Americano por dos a uno, con parciales de 15-4; 12-15 y 15-6. INGAVI presentó a: E. Ferrufino, A. Antezana, M. Callisaya, N. Murillo,, G. Jaimes y G. Montán. ANGLO AMERICANO a: M. Valverde, V. Rocha, T. Calderón, C. Caballero, D. Mendoza y S. Fuentes.

El torneo continuará el viernes por la tarde.

INSTITUTO AMERICANO.- Uno de los equipos mejor preparados en el intercolegial de volibol. Es otro de los candidatos al título máximo.

Cornejo reaparecería el Dgo. ante Bolívar

¿QUIEN ES?.- Adivinen quién es el que domina la pelota. No. No se trata de un concurso. Simplemente queremos hacerlos pensar un poco... Es Rolando Vargas.

.Intenso entrenamiento de fútbol cumplieron ayer en el estadio "Obrero" los integrantes del plantel "atigrado" que el domingo protagonizarán el "Clásico" del fútbol paceño con Bolívar.

Carlos Di Lorenzo, que el domingo sufrió un golpe en la rodilla derecha fue el único ausente del entrenamiento. Oscar Soliz, Roberto Caínzo, Eladio Núñez, Julio Díaz, Jaime Marchetti, Max Ramírez, Jorge Morales, Rolando Vargas, Jaime Cornejo, Reynaldo Gonzales, Roberto Bonanno,. y N. Unzueta alinearon en el team titular que posiblemente juegue el domingo.

Durante los 95 minutos de fútbol, pudimos apreciar que física y técnicamente los hombres que dirige Juan Valenzuela se hallan en la plenitud de sus condiciones. "Habrán muchas sorpresas", señaló el entrenador "atigrado" cuando fue entrevistado por PRESENCIA. Hoy, realizarán una ligera sesión de gimnasia en el estadio Hernando Siles y mañana volverán a jugar un match de práctica entre suplentes y titulares. Ramiro Arteaga no será de la partida y su lugar será cubierto por Unzueta, jugando Jaime Cornejo de puntero derecho.

La plana mayor del plantel "atigrado" estuvo presente en el adiestramiento.

Bolívar entrenó ayer en el Estadio Siles

Al mediodía de ayer, en el estadio Hernando Siles, entrenó el primer equipo del club Bolívar.

La sesión de fútbol duró 70 minutos, bajo la dirección del técnico griego Dan Georgiadis.

El equipo que lo consideramos titular, alineó con los mismos hombres que jugaron frente a Universitario, con la variante del zaguero central donde jugó José Rocabado, que luego de 35 minutos, fue reemplazado por Eulogio Vargas.

Al finalizar esa reunión de fútbol, el técnico Georgiadis, recriminó al jugador José Kairoux y éste, abandonó el campo de juego, dando una muestra de indisciplina. A cubrir la plaza dejada por Kairoux, entró Isaac Molinedo. El equipo titular se mostró muy penetrante en su línea de ataque y demostraron buena preparación física, con aire suficiente para "bajar y subir". Abdul Aramayo, uno de los hombres más empleados, fue lesionado al finalizar la práctica. Esta lesión no reviste mayor seriedad y podrá ser de la partida el domingo. El equipo tendrá hoy una práctica de gimnasia y mañana finalizará su preparación con fútbol, para el encuentro del domingo.

"Guaqui F.C." venció a Junín e Indoamérica

La institución deportiva del vecino puerto lacustre que compite en el certamen oficial de la A.F. L.P. en segunda de ascenso, logró vencer inicialmente al conjunto de JUNIN por 3-0 y el último sábado se impuso a INDOAMERICA por 2-1, luego de ir perdiendo por la mínima diferencia.

"GUAQUI FUTBOL CLUB", contó en ambas oportunidades con los siguientes jugadores: Angel Alanoca; Federico Molina, Angel Fuentes, Julio Morales, Fernando Vizcarra, Armando Uzquiano, Jesus Pacosillo, Walter Barra, Mario Alarcón, Valentín Mamani, Julián Veramendi, Ricardo Ticona Carlos Criales y Abdón Limachi.

Club Tennis Strongest inaugurará su cuarta cancha próximo domingo

CONTINUACION DEL TORNEO "CLASIFICACION"

Con motivo de inaugurar su cuarta cancha, la selección de tenis ha preparado un programa especial para el domingo 12 del pte. al que han sido invitados: el Sr. Ministro de Asuntos Campesinos Tcnl. René D. Bernal; el Sr. Antonio Asbún Presidente del Club y directivos; autoridades de la Asociación Departamental de Lawn Tennis; Prensa Deportiva y como invitado especial el Gral. David Toro.

Hrs. 11.- Inauguración de la cuarta cancha con el siguiente rol: 1.- Bendición de la cancha. 2.- Entrega de la cancha por el Tcnl. René D. Bernal. 3.- Entrega de una red por los socios Horst Dill y Holger Dinicke. 4.- Palabras del Presidente de la sección Tenis: Sr. Reynaldo Soliz. 5.- Partido de tenis entre los jugadores Julio Ortega y Luis Valencia. TORNEO DE CLASIFICACION.- SABADO 11.- CANCHA No. 1.- Hs. 13.30 Horst Dill Vs. René Carvajal. Hs. 14.30 Angel Canseco Vs. Germán García. Hs. 15.30 Juan Roca Vs. Hugo Melgarejo. Hs. 16.30 Freddy Vásquez Vs. Jaime Sánchez. Arbitro: Germán García CANCHA No. 2.- Hs. 13.30 Holger Dinicke Vs. Antonio Arandia Hs. 14.30 Walter Salcedo Vs. Aldo Tejada. Hs. 15.30 Juan Carlos Roca Vs. Manuel Villalobos. Arbitro Walter Salcedo. CANCHA No. 3.- Hs. 13.30 José Sillerico Vs. Walfredo Vargas. Hs. 14.30 Víctor Alvéstegui Vs. Gerardo Balderrama. Hs. 15.30 Hugo Arciñega Vs. Roberto La Madrid. Arbitro V. Alvéstegui. DOMINGO 12 CANCHA No. 1.- Hs. 8.30 Julio Ortega Vs. Juan Roca. Hs. 9.30 José Daza Vs. Moisés Jiménez. Hs. 10.30 Jorge Villegas Vs. Roberto La Madrid. Arbitro Arturo Villegas. CANCHA No. 2.- Hs. 8.30 Luis Valencia Vs. Oswaldo Vargas. Hs. 9.30 Jaime Villegas Vs. Lucio Céspedes. Hs. 10.30 Mario Ruiz Vs. Reynaldo Soliz. Arbitro Lucio Céspedes. CANCHA No. 3.- Hs. 8.30 Carlos Rodríguez Vs. Alberto Vargas. Hs. 9.30 Víctor Franco Vs. Gerardo Leyes. Hs. 10.30 Jorge Illanes Vs. Juan Macías. Arbitro Antonio Arandia.

CITACION

.Se cita con carácter de suma urgencia a todos los componentes del club "Los Tigres" a la reunión del día jueves 9 del presente a hs. 20 p.m. en su local de la calle Villamil de Rada.

LA DIRECTIVA.

ATIGRADOS.- Gonzáles, Marchetti, Núñez y Bonnano, cuatro atigrados, durante la práctica de ayer en el estadio Obrero.

"Circuito el El Prado" correráse el domingo

El próximo domingo se realizará la carrera "Circuito el Prado" sobre 10,000 metros, auspiciada por la Asociación Atlética de La Paz.

La competencia se largará a las 8 de la mañana y podrán participar todos los clubs afiliados y atletas en forma individual (libres) Es requisito indispensable para todo participante, la presentación de ficha médica. Las inscripciones se recibirán hasta las 12 horas del sábado 11, en el Departamento de Deportes de la Universidad. Los atletas participantes, deben presentarse debidamente uniformados y con la numeración que les sea otorgada.

El recorrido comprenderá doce vueltas y media a la Av. 16 de Julio.

Audax italiano no actuará en Lima

Lima, Junio 8 (AFP).- El Audax Italiano, de Chile, no podrá jugar por el momento en Lima, al haber decidido el club Defensor Lima cancelar el partido amistoso de fútbol que había programado para el domingo entrante

ASOCIACION DE FUTBOL DE LA PAZ

Encuentro The Strongest-Bolívar

Se pone en conocimiento del público, la adopción de las siguientes previsiones para el encuentro de fútbol del día domingo 12 en el Estadio "Siles":

1a.- La venta de boletos, y los precios de costumbre, sin recargo, se efectuará el día domingo desde horas 9 en el Estadio "Siles". Las puertas de ingreso se abrirán a horas 10.

2a.- Con la colaboración de la Guardia de Seguridad Pública y Dirección de Tránsito, el ingreso al Estadio se efectuará en forma ordenada.

3a.- Se han previsto las medidas necesarias para garantizar al público su cómoda ubicación en las graderías del mencionado campo de deportes, limitándose el número de entradas a su real capacidad.

STUTTGART
BOSCH
¡Con la bujía solo no basta!
Su fuente de energía es la bobina de encendido; y la calidad de una bobina*) influye decisivamente sobre la calidad del encendido.
Si la bujía es alimentada en forma debida, entonces su chispa es potente y vigorosa.
Con su gran reserva de fuerza; la
Bobina de Encendido BOSCH
proporciona a su motor un encendido infalible y a Vd. un buen viaje.
ROBERT BOSCH GMBH
*) La Bobina de Encendio BOSCH – de consumo reducido – corriente eléctrica y chispa de larga distancia explosiva.
HANSA LTDA.
SECCION TECNICA
Tels. 25219 - 12836 - 23661.

Floni PLAST
Para el mejor sueño del mundo
almohadas
COLCHONES
PLANCHAS-ESPUMA

PRESENCIA

LaPaz, Bolivia, Jueves 9 de Junio de 1966

SEGUNDA SECCION

DOCUMENTO DIGITALIZADO GAMLP

LOS CINCO PAISES BOLIVARIANOS ADOPTARON IMPORTANTES ACUERDOS EN III REUNION DE DESARROLLO DE COMUNIDAD

La realización de una reunión carácter internacional como fue III Reunión del Grupo Regio- l Interamericano de los Países olivarianos sobre el Desarro- o de la Comunidad mostró que olivia está lo suficientemente adura en este sentido para ser de de cualquier evento de este po.

La Reunión Boliviariana sobre esarrollo de la Comunidad cons- tuyó sin lugar a duda un éxito entro del marco de eventos in- rnacionales.

Tanto los auspiciadores como s delegados asistentes mostra- n un especial interés para que Reunión en sí constituya un éxi- no sólo por los temas previs- s sino también por el espíritu verdadera cooperación que de- ostraron los países representa- s.

PATROCINIO

Bajo el auspicio del Gobierno Bolivia, Ministerio de Agri- litura y la Organización de los tados Americanos, Departamen- de Asuntos Sociales, Programa Desarrollo de la Comunidad Bienestar Social, en cumplimien- de las resoluciones del Consejo teramericano Económico y So- al que recomienda llevar a efec- reuniones de grupos regionales, llevó a cabo esta reunión en estra ciudad.

ORGANISMOS INVITADOS

Fueron invitados para asistir este importante evento las Na- ones Unidas mediante su Grupo esor de la Misión Andina; la encia Internacional para el De- rrollo, el Banco Interamerica- de Desarrollo, la Organización a la Alimentación y la Agri- tura (FAO), el Comité Intera- ericano de Desarrollo Agrope- ario, la Universidad de Wis- consin, la Fundación Internacional para el Desarrollo y el Instituto Lingüístico de Verano.

Como organismos colaboradores participaron los ministerios de Relaciones Exteriores, Agricultura, Salud Pública, Asuntos Campesinos, Planificación y Coordinación, Instituto de Colonización y Desarrollo de Comunidades Rurales, Consejo Nacional de Reforma Agraria, Comité Nal. para la Alianza para el Progreso, Consejo Nacional de Turismo, Alcaldía Municipal de La Paz y el Instituto Indigenista Boliviano.

COMITE ORGANIZADOR

La ardua tarea de organización del exitoso congreso bolivariano estuvo a cargo de un comité organizador presidido por el Dr. Joaquín Villanueva Llano, Subsecretario del Ministerio de Agricultura. Integraban el comité el Dr. Oscar Arze Quintanilla, como Secretario y el Dr. Raúl Valdivia, el My. Gustavo Ramírez Canseco, el Dr. Walter Julio Fortún, el Arq. Guillermo Sanjinéz, el Lic. Moisés Ramos y el Sr. Jorge Cariaga Rada como vocales.

PARTICIPANTES

Uno de los principales factores que contribuyeron al éxito de la jornada interamericana fue la calidad y cantidad de los participantes. Asistieron delegados titulares de los cinco países bolivarianos y un sin número de observadores de varios países y organizaciones internacionales.

La siguiente es la nómina de delegados participantes: BOLIVIA: My. Gustavo Ramírez Canseco y Dr. Walter Julio Fortún; COLOMBIA: Carlos Sancez Ramos y Arturo Ocampo Alvarez; ECUADOR: Hilda Egüez de Jaramillo y Gonzalo Rubio Orbe; PERU; Benjamín Patiño y Luis Vier; y VENEZUELA: Rolando Groscos y Carmen Teresa Rodríguez.

RECOMENDACIONES

El grupo participante en pleno, después de analizar los documentos de trabajo presentados por las distintas Delegaciones representadas en la III Reunión y los preparados por los especialistas del Programa de Desarrollo de la Comunidad y Bienestar Social del Departamento de Asuntos Sociales, formuló las siguientes consideraciones en torno a las tendencias observadas en los sistemas operacionales de los Programas de Desarrollo de la Comunidad en los países de la región.

Como parte del esfuerzo interno programado en los últimos años para el cumplimiento de los objetivos y metas de desarrollo socioeconómico en América Latina, a más de movilizar y canalizar los recursos financieros, físicos y tecnológicos, se considera que a la población le corresponde un papel decisivo como partícipe y beneficiaria.

A medida que los países han puesto en marcha políticas y planes de desarrollo, dentro de ellos se han conformado programas y proyectos específicos de carácter inter-sectorial, en los que se ha iniciado un proceso de incorporación de la participación popular con el propósito de lograr su contribución no sólo en la ejecución de obras físicas, sino facilitando y propiciando que los grupos humanos adopten actitudes favorables a cambios necesarios y asuman progresivamente responsabilidades para tomar decisiones e iniciativas que aseguren el mejoramiento de los actuales niveles de vida y de la condición social.

Se observa, sin embargo, que aún es necesario intensificar estos procesos, a fin de lograr los cambios de actitud favorables hacia las metas de los programas de desarrollo, considerandose útil para este fin las realizaciones materiales.

A partir de 1955 el desarrollo de la comunidad en su actual concepción, comenzó a adquirir base jurídica habiendo entrado a regir desde entonces en los varios países diferentes leyes, decretos, acuerdos y resoluciones creando organismos y servicios con objetivos definidos a diferentes niveles y proveyendo los medios para su funcionamiento. Recientemente, y de acuerdo a la información disponible, se deduce el interés que en este aspecto de legislación han demostrado Colombia, Ecuador, Perú y Venezuela.

En el transcurso de los últimos cinco años ha sido significativo el auge e impacto que han tomado las varias manifestaciones de participación popular, las que han tenido como punto de partida en la mayoría de los casos iniciativas locales y regionales que poco a poco se están tratando de vincular a programas más amplios. La función de los gobiernos centrales, regionales y aun locales, en el fomento de tales iniciativas ha sido creciente y, puede afirmarse, que en todos los países se han establecido programas de desarrollo de la comunidad para orientar el proceso, suministrar alguna asistencia técnica, capacitar personal y buscar formas adecuadas para coordinar las actividades en forma más orgánica.

Es notoria la existencia de un número creciente de entidades del sector privado que en forma voluntaria y con el propósito de complementar estos esfuerzos, actúan en el campo del desarrollo comunal. Pero se observó la conveniencia de que los Gobiernos asuman una función orientadora y normativa, a fin de evitar que estas contribuciones distorsionen los fundamentos del Desarrollo Comunal por una incorrecta aplicación de su metodología.

Los programas de desarrollo de la comunidad de los distintos países difieren en cuanto a alcance, contenido y campos de acción. En lo que se refiere a objetivos, se han ido determinando de acuerdo a las características y necesidades propias observándose que en lo general tienden al mejoramiento del nivel de vida; integración de los grupos marginados a la vida nacional, fortalecimiento del liderazgo, incremento progresivo del capital social básico, y muy especialmente en torno a la construcción de obras de infraestructura. En cuanto a la metodología, se aplican ciertos principios comunes internacionalmente aceptados. Se nota el desarrollo en la región de sistemas operativos propios, conformados en la tradición cultural de los respectivos países, lo que se estima saludable. Pero igualmente se señala que algunas agencias intentan aplicar métodos y técnicas utilizados en medios diferentes a los países latinoamericanos y que estos ensayos trasplantados sin previo ajuste a la cultura nacional son elementos de perturbación en el proceso de desarrollo comunal.

Dr. Joaquín Villanueva Llano, Subsecretario de Agricultura. A su cargo estuvo la tarea de organizar este encuentro bolivariano. Su labor eficiente contribuyó al éxito de la reunión.

ASPECTOS ADMINISTRATIVOS Y FINANCIEROS

La ubicación de los programas de desarrollo de la comunidad dentro del sistema administrativo nacional varía en cada país buscando situarse en el lugar más favorable para la acción. Son de competencia de una o varias instituciones de carácter gubernamental, privado o semiautónomo. En cuanto a los servicios oficiales, se presentan generalmente como dependencia directa de los ministerios que actúan más directamente al nivel de las comunidades (educación, agricultura, trabajo, previsión social, salud, gobierno, etc). Se observa también la tendencia a ubicar estos programas directamente bajo la presidencia de la república o a darles carácter de institutos autónomos.

El financiamiento de estos programas, ya sean de alcance nacional o sectorial, ha tomado diversas modalidades en los países. Una proporción significativa depende de recursos provenientes de las comunidades locales o de los presupuestos estatales, los cuales pueden coordinarse con los de los organismos nacionales actuantes para ciertos proyectos. En países donde una proporción mayor de fondos procede del presupuesto nacional, los recursos de los varios ministerios se canalizan hacia determinadas obras a través de contratos o transferencias, haciéndose responsable de la ejecución y coordinación de los programas un solo organismo.

Sin embargo, es evidente que hasta el momento no hemos faccionado modelos indicadores que permitan medir los aportes reales de la comunidad y establecer los costos de los programas, lo que se estima indispensable para una correcta evaluacion de los mismos.

No se considera de ninguna manera beneficioso a los propósitos del desarrollo comunal, la utilización de sistemas de recompensa, a base de especies, emolumentos, etc., aun cuando sea con el pretexto de estimular el trabajo colectivo, pues ello no conduce al cambio de actitud que se propugna en estos programas.

El financiamiento externo para proyectos coordinados interinstitu-

Pasa a la pagina 3

DELEGACIONES DEL ECUADOR, PERU Y VENEZUELA.- Delegados por el Ecuador fueron Hilda Egüez de Jaramillo, Directora General del Servicio Social y Gonzalo Rubio Orbe, Director del Instituto Indigenista Ecuatoriano. Por el Perú asistieron Benjamín Patiño, Director General de Comunidades y Luis Vier, Director de Cooperación Comunal y Desarrollo de la Comunidad. Carmen Teresa Rodríguez, Especialista de la Unidad Sectorial de Planificación y Rolando Groscos, Secretario Ejecutivo de la Fundación de Desarrollo de la Comunidad y Fomento Municipal representaron a la República de Venezuela.

DELEGACIONES DE BOLIVIA Y COLOMBIA.- La delegación de Bolivia estuvo conformada por el Dr. Walter Julio Fortún, Director de la Unidad Sanitaria Boliviana y por el My. Gustavo Ramírez Canseco, Director de la División de Desarrollo de Comunidades Rurales. Colombia estuvo representada por Carlos Sánchez Ramos, Jefe de la División de Organización Campesina del Instituto Colombiano de Organización Campesina y por Arturo Ocampo Alvares del Ministerio de Salud de Colombia.

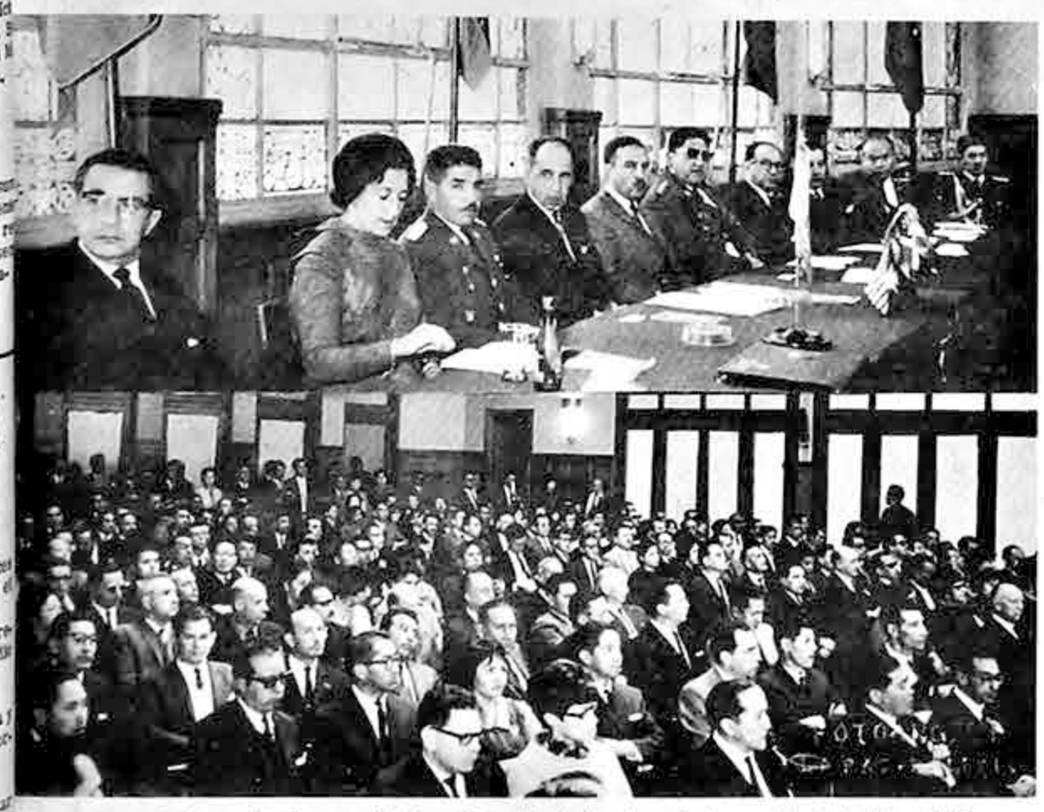

Dos aspectos de la reunión inaugural de la III Reunión Bolivariana de Desarrollo de la Comunidad.- Arriba: La fotografía muestra la testera presidida por el Presidente de la Junta Militar de Gobierno, Gral. Alfredo Ovando Candia. Abajo: la numerosa concurrencia que asistió a la reunión. Cinco países acreditaron delegaciones oficiales, otros varios países enviaron delegados observadores.

A EUROPA
via
BUENOS AIRES
o
RIO DE JANEIRO

POR LOS LUJOSOS Y MODERNOS
VC-10
de
BRITISH UNITED

MARTIN & Co. (Travel) LTD. Teléfono 25541 Casilla 1467 Av. Camacho 1315

DOCUMENTO DIGITALIZADO GAMLP

MOVIMIENTO EDUCACIONAL DE "FE Y ALEGRIA"

"FE Y ALEGRIA" hace un esfuerzo único por solucionar la carencia de locales escolares en Bolivia y dar oportunidades a un sin número de niños marginados en zonas populares. "FE Y ALEGRIA", no es una Banca, sino una IDEA que procura fecundar en todo boliviano y hacer efectiva la obligación de colaborar eficazmente en una promoción educativa.

Por eso en las zonas donde se instala exige el aporte de los vecinos que se beneficiarán. En la fotografía vemos a los padres e hijos de familia trabajando con naturalidad y entusiasmo en la construcción de los CENTROS donde se educarán sus hijos. Ellos han entendido que para una promoción socio-educativa es necesario el aporte personal y lo demuestran.

"FE Y ALEGRIA", no promete, sino realiza, por eso sólo en cuatro meses de labor puede dar un detalle de su actualidad.

Hoy cuenta con Siete Centros Educativos completamente gratuitos distribuidos en todo el país: 1 en Sucre con 409 alumnos, 1 en Santa Cruz con 600 alumnos, 1 en Cochabamba con 370 alumnos, 2 en Oruro con 876 alumnos, 2 en La Paz con 650 alumnos.

CONSTRUCCIONES: En Cochabamba está instalado un edificio concluido aunque continúan con algunas ampliaciones. Sucre, está en las mismas condiciones, Santa Cruz cuenta con un flamante edificio, Oruro un Centro concluido y otro ya instalado en locales propios en espera de empezar su nueva construcción; La Paz, La Portada ha sufrido retraso por ser muy accidentado el lote a construirse, en la actualidad se abren zanjas para el primer pabellón, Pura-Pura, con gran entusiasmo de los vecinos se iniciaron y concluyeron las zanjas del primer pabellón, luego surgieron dificultades por la situación próxima a las vías del ferrocarril, por lo que se hizo un cambio de lote, con notable retraso y los inconvenientes que esto supone tanto para alumnos, profesores y vecinos.

En la actualidad ambos Centros de La Portada y Pura-Pura, están en pleno trabajo educativo, las clases se pasan en casas particulares prestadas generosamente por los vecinos a los que es de justicia hacerles conocer el más profundo agradecimiento en nombre de la niñez y de la ciudadanía en general ya que han sabido comprender que su aporte es necesario en pro de un nuevo movimiento socio-educativo por una Bolivia mejor...!

El deseo de "FE Y ALEGRIA", es concluir a la brevedad posible ambos centros para dotar de las convenientes comodidades.

USE PERFUME KATTIA
Murillo 810 Casilla 2109

EUTRAPELIA

PRUDENCIA

La madre a la hija:

- Oyeme: antes de las nueve de la noche tienes que estar en casa, o un minuto más tarde.
- Sin embargo, he oído decir a la abuela que cuando tú tenías mi edad regresabas a casa mucho más tarde.
- ¡Precisamente por eso!

SURREALISMO

La vieja gallina a una vecina:

- Mi marido es tan dormilón que por la mañana soy yo la que tengo que cantar el quiquiriquí...

TIMIDEZ

- ¿Has visto que Bob, a pesar de su timidez ha encontrado mujer?
- Lo sé. El pobre no ha tenido fuerzas para rechazarla...

ADMINISTRACION DISTRITAL DE LA ADUANA DE LA PAZ

Aviso de Remate

Por orden de la Dirección General de Aduanas, la Administración Distrital de La Paz, con las facultades conferidas por el Art. 302 de la Ley Orgánica de Aduanas y Decreto Supremo No. 6352 de 18 de enero de 1.953. Señala para el día lunes 13 y siguientes a partir de horas 14 y 30 el verificativo de remate de mercaderías caídas en comiso. Cuyo detalle se indica a continuación en lotes separados, acto que tendrá lugar en el Hall de la Aduana (Plaza Antofagasta).

Las muestras de mercaderías se hallan a disposición del público interesado, en el Almacén de Comisos para su observación y apreciación objetiva.

EL PRESENTE REMATE SE SUJETARA A LAS SIGUIENTES CONDICIONES:

1o.— Los interesados que obtengan la buena pro en puja abierta, deberán emposar en efectivo la garantía del 10% correspondiente a cada uno o más lotes adjudicados. Si la mercadería no fuera retirada al tercer día de concluído el remate el 10% de garantía se consolidará en favor del Estado. Sin lugar a reclamación alguna.

2o.— El pago de las mercaderías deberán hacerlo en dinero efectivo, dentro del plazo previsto por Ley.

3o.— Las personas que se hayan adjudicado bebidas alcohólicas y cigarrillos cancelarán en forma independiente, los timbres a la Renta de acuerdo a normas vigentes.

Lista de Mercaderías

Lote	Nº de Carta Porte	DETALLE	BASE $b
1	62/66	9 Docenas ropa interior de algodón para hombre, 9 frazaditas de lana para bebés, 3 chompas de lana para mujer, 2 docenas combinaciones nylón para niñas; 10 camisolas perlón para niños y 6 sacos perlón para mujer	1.490.00
2	63/66	1 Cartón de boquerones con 48 latitas, 1 cartón Corne Beef con 24 latitas, y 20 tarros de royal de 453 grs.	220.00
3	64/66	10 frazaditas de lana para bebes y 6 sacos tipo angorina para mujer	380.00
4	65/66	5 Mantas de lana para mujer, 5 blusas perlón para bebés, 7 camisolas perlón para hombre, 1 chompa de lana para mujer, 1 saco perlón para mujer, 40 camisetas de algodón para hombre y 20 calzoncillos de algodón para hombre	705.00
5	66/66	22 Frazaditas de lana para bebés y 6 mantilias de lana para bebés	500.00
6	67/66	20 Frazaditas de lana para bebés y 6 cortes tejidos de algodón c/c de 3 metros	472.00
7	68/66	24 Frazaditas de lana para bebés, 12 mantillas de lana para bebés, 6 cortes tejidos de algodón c/c de 3 metros y 9 docenas corta uñas	1.068.00
8	69/66	20 Frazaditas de lana para bebés, y 4 mantillas de lana para bebés	460.00
9	70/66	28 Frazaditas de lana para bebés y 5 cortes tejidos de algodón c/c de 3 metros	720.00
10	71/66	1 Kilo de lana en madejas para tejer, 3 frazaditas de lana para bebés y 8 cortes tejidos de algodón c/c de 3 metros	250.00
11	73/66	10 Docenas medias Streech para mujer, 9 docenas calcetines nylón para niños y 7 docenas soquets nylón para niñas	742.00
12	75/66	14 Frazaditas de lana para bebés y 15 cortes tejidos de algodón c/c de 3 metros	400.00
13	76/66	6 Chompas de lana para hombre, 18 chompas de lana para bebés, 1 chompa tipo angorina para mujer, 4 sacos de lana para mujer, 9 docenas medias streechs para mujer, 18 docenas soquets nylón para niñas, 13 docenas soquets nylón para bebés y 20 docenas huinchas de nylón para el cabello	2.542.00
14	77/66	2 Docenas ropa interior de algodón para hombre, 3 piezas tejidos de algodón Imperial con 45 mts., 5 mantas de lana para mujer, y 3 camisolas perlón para hombre	559.00
15	78/66	5 Mantas de lana para mujer, 18 camisetas de algodón para hombre, 3 camisas de lana Marangani para hombre, 17 blusas de algodón para mujer	355.00
16	79/66	16 Conjuntos perlón para mujer, y 7 conjuntos perlón para niñas	1.150.00
17	79/66	5 Sacos perlón para mujer, 1 blusa perlón para mujer, 11 sacones de algodón para mujer, 4 blusas de algodón para mujer, 6 chompas de lana para hombre, 18 camisolas perlón para hombre, y 17 camisolas perlón para niños	1.637.00
18	79/66	24 Chompas de lana para niños, 5 chompas de lana para mujer, 34 camisolas de algodón para hombre y 18 juegos ropa interior de algodón para hombre	1.100.00
19	79/66	11 Mantas de lana para mujer, 9 docenas medias streechs para mujer, 7 docenas calcetines nylón para hombre, 16 docenas soquets nylón para niñas y 3 docenas soquets nylón para bebés	1.297.00
20	79/66	8 Chompas de lana marca "Delux" para mujer, 2 chompas de lana para hombre, 1 saco de algodón para mujer, 2 chompas de lana para mujer y 4 chompas de "Lux" para mujer	63500
21	S/P	3 Cajones con peso de 404 kilos conteniendo: 1 bomba sumergible eléctrica completa marca Sueco Original "FLIGT" de 2" modelo BIBO, 1 para uso en minas con motor trifásico montado de 1HP a 2800 r.p.m. 220/380 w 50 ciclos; 4 rollos mangueras de Hilaza interior y exteriormente engomada de 4" c/c, 4 x 20 metros; 2 piezas abrazaderas y 2 piezas Copias para las mismas para su uso en bombas sumergible eléctrica de 4"; 12 piezas accesorios y partes sueltas para bombas sumergible eléctrica de 4" marca Sueco "FLIGT" modelo BIBO 4, consistentes en 2 piezas interruptores protector automático para motor de 220 voltios 50 ciclos, 2 piezas cierres inferior y superior completos, 2 piezas cojinetes a bolas superior e inferior 1 pieza rueda impulsora de alta presión, 1 juego completo de empaquetaduras	5.760.00
22	80/66	34 Frazaditas de lana para bebés y 6 cortes tejidos de algodón c/c 3 metros	753.00
23	81/66	33 Frazaditas de lana para bebés; 4 mantillas de lana para bebés; 10 cortes tejidos de algodón c/c de 3 metros	892.00
24	82/66	9 Frazaditas de lana para bebés; 2 kilos de lana en madejas para tejer y 3 cortes tejidos de algodón c/u de 3 metros	316.00
25	84/66	28 Camisolas Perlón para hombre	840.00
26	85/66	3 Mantas de lana para mujer; 1 corte de lana para mantas; 1 docena calcetines nylón para niños; 4 juegos ropa interior algodón para hombre; 5 camisetas de algodón para hombre; 1 saco Perlón para mujer y 1 saco algodón para muje	184.00
27	86/66	20 kilos lana industrial	1.600.00
28	86/66	3 piezas tejidos de algodón (Imperial) con 45 metros; 36 metros tejidos de algodón (Imperial); 12 pares zapatos de material plástico para niños; 12 calzados de material plástico para bebés	456.00
29	86/66	2 piezas Imperial con 52 metros	624.00
30	86/66	2 piezas Imperial con 40 metros	480.00
31	86/66	3 piezas Cotín con 71 metros	852.00
32	86/66	2 piezas de Cotín con 44 metros	527.00
33	86/66	4 piezas Cotín con 70 metros	840.00
34	86/66	3 piezas Cotín con 70 metros	840.00
35	87/66	17 docenas canastillas de mat. plástico	600.00
36	88/66	10 frazaditas de lana para bebés; 2 kilos de lana en madejas para tejer; 5 cortes tejidos de algodón c/u de 3 metros; 1 docena calcetines nylón para niños; 1 par zapatos material plástico para mujer	400.00
37	89/66	7 pares zapatos de cuero con planta de goma; 7 pares calzados de cuero para niños; 7 pares calzados de cuero para bebés; 11 pares calzados de material plásticos para hombre; 7 pares calzados de material plástico para niños; 9 chompas de Lux; 7 camisolas Perlón para niños; 6 sacos Perlón para mujer; 3 chompitas de lana para niñas; 2 chompitas de lana para bebés; 10 docenas winchas para el cabello; 2 cortes tejidos de algodón con 60 metros; 12 docenas platos de loza	2.115.00
38	90/66	30 kilos lana industrial	1.500.00
39	90/66	30 kilos de lana industrial	1.500.00
40	90/66	25 kilos lana industrial	1.250.00
41	90/66	70 Pares zapatos de material plástico para mujer	840.00
42	90/66	80 pares zapatos de material plástico para mujer	960.00
43	90/66	70 pares zapatos de material plástico para mujer	840.00
44	90/66	58 pares zapatos material plástico para mujer	600.00
45	90/66	75 pares zapatos material plástico para niños	600.00
46	90/66	68 pares zapatos material plástico para niños	544.00
47	90/66	2 piezas tejidos de algodón (Diablo Fuerte) con 56 metros	672.00
48	90/66	2 piezas tejidos de algodón (Diablo Fuerte) con 48 metros	576.00
49	90/66	5 piezas tejidos de algodón (Diablo Fuerte) con 57 metros	684.00
50	90/66	3 piezas Cotín con 63 metros	756.00
51	90/66	3 piezas Cotín con 57 metros	684.00
52	90/66	3 piezas Cotín con 57 metros	684.00
53	90/66	2 piezas tejidos de algodón (Imperial) con 51 metros	612.00
54	90/66	2 piezas tejidos de algodón (Imperial) con 51 metros	612.00
55	90/66	4 piezas franela con 78 metros	624.00
56	90/66	1 corte tejidos de algodón con 12 metros; 2 cortes de casimir c/u de 3 metros	204.00
57	92/66	8 kilos de lana en madejas para tejer 5 piezas tejidos de algodón estampados con 162 metros; 12 camisas de hilo tipo chamarra para hombre; 10 faldas plizadas de Rayón para mujer; 48 pares zapatos de material plástico para mujer; 1 docena calzaditos de material plástico para niños; 2 docenas calzaditos de material plástico para bebés y 7 pares zapatitos de cuero con planta de goma para bebés	2.700.00
58	93/66	22 frazaditas de lana para bebés; 12 mantillas de lana para bebés; 15 cortes tejidos de algodón c/u de 3 metros; 5 pares zapatos de material plástico para mujer	880.00
59	94/66	29 frazaditas de lana para bebés; 5 mantillas de lana para bebés; 18 cortes tejidos de algodón c.u. de 3 metros	920.00
60	95/66	19 frazaditas de lana para bebés; 4 cortes tejidos de algodón c.u de 3 metros; 16 mantillas de lana para bebés	828.00
61	96/66	4 cartones de Ace c/c de 8 kilos	160.00
62	97/66	10 poleras de algodón para hombre; 18 saquitos de algodón para bebés	140.00
63	98/66	30 saquitos de algodón para niñas; 2 cortes tejidos de algodón (Diablo Fuerte) con 6 metros; 5 chompitas de lana para bebes; 2 mantas de lana para mujer; 1 conjunto Perlón para niña; 6 juegos ropa interior algodón para hombre; 5 cortes de lana para mantas	2.350.00
64	99/66	1 docena calzones Streech para mujer; 2 canastas pequeñas de material plástico; 2 floreros de material plástico	60.00
65	101/66	10 latas de crema Nuguet para calzados; 9 frazaditas de lana para bebés; 10 cortes tejidos de algodón c/u 3 metros; 2 mantillas de lana para bebés; 3 chompas tipo Angorina para mujer; 6 pares zapatos de cuero con planta de Neolite para mujer	600.00
66	102/66	38 cajitas de hilo Mercerizado marca Cadena c/c de 24 tubos; 13 frazaditas de lana para bebés; 10 cortes tejidos de algodón c.u de 3 metros	650.00
67	103/66	10 frazaditas de lana para bebés; 7 mantillas de lana para bebés; 12 cortes tejidos algodón c.u. de 3 metros	519.00
68	104/66	18 mantillas para bebés; 13 frazaditas de lana para bebés; 13 cortes tejidos de algodón c.u. de 3 metros	866.00
69	105/66	18 frazaditas de lana para bebés; 10 mantillas de lana para bebés; 9 cortes tejidos de algodón c.u. de 3 metros	718.00
70	106/66	22 combinaciones de algodón para mujer; 2 mantas de lana para mujer, 2 mantas de lana para mujer y 8 cortes tejidos de algodón c/c de 3 metros	336.00
71	107/66	47 juegos ropa interior de algodón para hombre, 1 chompa de lana para hombre; 1 chompa de lana para mujer; 4 camisolas Perlón para hombre	487.00
72	108/66	24 juegos ropa interior algodón para hombre; 1 manta de lana para mujer; 3 camisolas Perlón para hombre; 3 docenas soquets para niñas; 18 calzones Streech para mujer; 4 combinaciones algodón para mujer	390.00
73	109/66	10 mantas de lana para mujer	200.00
74	283/66	10 camisas Sport marca Visión para hombre; 6 docenas medias Streech para mujer; 2 docenas medias Streech para niñas; 6 docenas calcetines de algodón para hombre; 10 docenas soquets nylón para niñas; 8 docenas soquets nylón para bebés; 10 camisas nylón para hombre; 35 cinturones algodón para hombre; 1 chompa de lana para mujer; 3 sacos nylón para mujer; 90 unidades tijeritas industria Alemana	1.650.00
75	332/65	12 pares zapatos de material plástico para mujer; 12 pares calzaditos de material plástico para niños	240.00
76	368/65	4 chompas de lana para mujer	120.00
77	376/65	88 piezas bláderes para pelotas de Foot-Ball Nº 5 industria argentina	176.00
78	8/66	40 piezas tejidos de algodón marca Leda c/u de 10 metros industria brasileña	1.000.00
79	28/66	17 docenas gorros de lana (Luchus) para hombre; 1 docena gorros de lana (luchus) para niños; 18 gorros de lana tipo pasa montaña para hombre; 3 docenas calcetines nylón para niños	762.00
80	S/P	770 tubos Raupinetas c/u de 30 grageas (Raupafin Serpentina); 9 tarros de 1000 comprimidos c/u Ganidan Sulfa Guanidina (Productos farmaceúticos)	700.00
81	22/66	10 kilos lana industrial	500.00
82	425/65	3 mantas de lana para mujer; 3 camisolas Perlón para niños	135.00
83	54/66	27 frazaditas de lana para bebés; 3 cortes tejidos de algodón c/u de 3 metros.	576.00
84	C/P 14742	1 pieza cortina de Rayón plegadiza de 2 piezas	5.346.00
85	91/66	100 paquetes Polietileno en bolsas	1.000.00
86	91/66	100 paquetes Polietileno en bolsas	1.000.00
87	91/66	50 paquetes Polietileno en bolsas	500.00
88	110/66	12 frazaditas de lana para bebés; 6 mantillas de lana para bebés; 4 cortes tejidos de algodón c/u de 3 metros	438.00
89	111/66	6 cortes tejidos de algodón c/u de 3 metros; 4 frazaditas de lana para bebés; 6 mantillas de lana para bebés	302.00
90	318/65	500 discos de 45 revoluciones	1.500.00
91	318/65	77 discos Lon Play de 45 revoluciones	1.925.00
92	C/P3915	490 unidades cintas de Rayón en carretas	8.849.00
93	112/66	4 docenas ropa interior algodón para hombre; 5 mantas de lana para mujer; 5 cortes de lana para mantas; 2 chompas de lana para mujer; 1 camisa de lana para hombre; 14 pares calzados de material plástico para niños	718.00
94	Nº Exp. GL-65 A. V.2512/65	1 automóvil marca Mercury modelo 1959, motor Nº P9ZA501013 Sedan color verde blanco	25.350.00
95	114/66	12 chompas de lana para mujer; 12 blusas de algodón para mujer; 11 sacos Perlón para mujer; 7 cartones de Ace detergentes c/u de 8 kilos	1.126.00
96	115/66	15 frazaditas de lana para bebés; 3 mantillas de lana para bebés	375.00
97	116/66	7 docenas ropa interior algodón para hombre; 9 cueritos de Vicuña sin curtir; 9 paneros de material plástico; 3 bañadores de material plástico	1.347.00
98	118/66	13 docenas platos de loza (hondos) 1 docena platos planos de loza; 5 docenas de vasos de cristal; 16 fruteras de vidrio; 6 docenas gelatineras de vidrio; 70 paquetes chocolate en polvo c/u de 500 gramos; 100 panes jabón para lavar	1.533.00
99	119/66	10 frazaditas de lana para bebés; 16 cortes tejidos de algodón c/u de 3 metros; 18 mantillas de lana para bebés	647.00
100	120/66	15 frazaditas de lana para bebés; 15 mantillas de lana para bebés; 14 cortes tejidos de algodón c/u de 3 metros	843.00
101	121/66	19 frazaditas para bebés; 8 cortes tejidos de algodón c/u de 3 metros; 13 mantillas de lana para bebés	800.00
102	122/66	27 frazaditas de lana para bebés; 20 mantillas de lana para bebés; 38 cortes tejidos de algodón	1.496.00
103	S/P Exp.3763	1 automóvil marca "TAUNUS" en mal estado	9.214.00
104	123/66	4 docenas ropa interior algodón para hombre; 2 camisas de lana Marangani para hombre; 10 blusas de algodón para mujer	548.00
105	124/66	20 docenas ropa interior algodón para hombre	1.440.00
106	124/66	10 docenas ropa interior algodón para hombre	720.00
107	124/66	30 chompas de lana para mujer; 3 chompas de Lux para mujer	1.170.00
108	124/66	2 docenas gorros de lana (Luchus) para hombre; 2 docenas poleras de algodón para hombre; 17 pares guantes de cuero para hombre; 8 chompas de lana para hombre; 17 blusas de algodón para mujer, 5 chompas de lana para niñas; 6 chompas de lana para bebés; 2 docenas calzones de algodón para niñas	1.400.00
109	124/66	23 docenas gorros de lana (luchus); 21 docenas gorros de lana (luchus) para niños	1.332.00
110	124/66	33 docenas gorros de lana (luchus); 10 docenas gorros (luchus) para niños	1.428.00
111	113/66	25 piezas relojes enchapados (pulseras) marca Yama para hombre	5.000.00
112	123/66	12 piezas relojes pulseras enchapados marca Yama para mujer	1.440.00
113	113/66	9 mantillas de lana para bebés; 5 frazaditas de lana para bebés; 13 cortes tejidos de algodón c/u de 3 metros	436.00
114	126/66	30 mantas de lana para muper; 4 frazaditas de lana para bebés; 60 gorros de lana (luchus) para hombres; 2 pares zapatos de material plástico para mujer; 3 docenas ropa interior algodón para hombre	992.00
115	117/66	10 chompas de lana para mujer; 10 juegos ropa interior algodón para hombre; 7 docenas soquets nylón para niños; 1 saco Perlón para mujer; 9 calzones de algodón para mujer; 2 cortes de lana para mantas; 2 camisolas Perlón para hombre	806.00
116	127/66	4 docenas ropa interior algodón para hombre; 5 camisolas de lana para hombre; 6 chompas de Lux para mujer; 7 camisolas Perlón para hombre	1.376.00
117	127/66	4 mantas de lana para mujer; 20 docenas calcetines nylón para hombre; 28 docenas soquets nylón para bebés; 13 calzones de algodón para mujer; 8 combinaciones de algodón para mujer; 6 cortes de lana para mantas; 5 bolsas de globos c/b; 10 pares calzados de material plástico para hombre	1.700.00
118	00/66	540 kilos lana industrial	23.000.00
119	C/P Nº 40220	10 cajitas Plácas Bases para Dentistas; 74 frasquitos de 1 onza c/u Amalgama Metálica para obturación Dental y 42 frasquistos de 1/4 libra c/u Mercurio Metálico para uso Dental	1.747.00
120	S/P	1 cartón conteniendo 84 tarritos de Pimienta negra de 42 gramos; 19 docenas ceniceros de porcelana; 3 cabezas máquinas de coser; 19 cubetas de madera para máquinas de coser; 42 frasquitos líquido emulsionado para calzados marca Nugget y 11 paquetes colorantes vegetales para alimentos c/u de 12 cajitas	906.00
121	128/66	4 trajes de 2 piezas de lana "Nueva Ola"; 4 chompas de lana de Lux; 11 pares guantes de cuero para hombre	1.515.00
122	129/66	14 chompas de lana para mujer de Lux; 6 faldas de lana para mujer; 1 traje de 2 piezas de lana para mujer	1.690.00
123	129/66	10 conjuntos de Perlón para mujer; 9 camisolas Perlón para hombre; 10 chompas de lana "Kenia" para mujer	1.420.00
124	130/66	11 frazaditas de lana para bebés; 18 mantillas de lana para bebés; 24 cortes tejidos de algodón c/c de 3 metros	849.00
125	131/66	21 frazaditas de lana para bebés; 20 mantillas de lana par abebés; 24 cortes tejidos de algodón c/c de 3 metros	1.208.00
126	132/66	5 frazaditas de lana para bebés; 10 mantillas de lana para bebés; 12 cortes tejidos de algodón c/c de 3 metros	494.00
127	133/66	10 frazaditas de lana para bebés; 10 mantillas de lana para bebés; 10 cortes tejidos de algodón c/c de 3 metros	400.00
128	134/66	14 mantillas de lana para bebés; 14 cortes tejidos de algodón c/c de 3 metros; 6 frazaditas de lana para bebés;	654.00
129	135/66	22 mantillas de lana para bebés; 20 frazaditas de lana para bebés; 12 combinaciones de nylon para mujer; 22 cortes tejidos de algodón c/c de 3 metros	1.310.00
130	72/66	8 cartones conteniendo 32 juegos de porcelana para té	2.519.00
131	72/66	11 cartones conteniendo 88 juegos de porcelana para café	3.080.00
132	72/66	14 cartones conteniendo 84 juegos de porcelana para café	2.940.00
133	72/66	12 cartones conteniendo 72 juegos de porcelana para cafe	2.520.00
134	72/66	12 juegos de Porcelana para café; 3 juegos de porcelana para té	637.00
135	72/66	30 jarras de vidrio floreadas; 10 docenas vasos de vidrio; 14 docenas cocteleras de vidrio; 23 docenas gelatineras de vidrio	854.00
136	72/66	33 docenas gelatineras de vidrio; 8 juegos vasos con sus respectivas pichelas; 13 unidades ceniceros de porcelana; 1 docena vasos de vidrio	994.00
137	72/66	25 docenas cocteleras; 31 docenas vasos de vidrio; 27 docenas gelatineras de vidrio	753.00
138	72/66	50 docenas cocteleras de vidrio; 18 docenas de vasos de vidrio; 22 docenas platos de loza	1.166.00
139	72/66	5 docenas platos de loza; 61 docenas platos de postre	1.700.00
140	72/66	23 docenas platos de postres; 6 docenas charolas de Latón; 6 docenas platos de loza	2.226.00
141	72/66	14 docenas platos de postre, 12 juegos de porcelana para café y 36 docenas cocteleras de vidrio	900.00
142	72/66	18 docenas platos de postre y 12 docenas cocteleras de vidrio	496.00
143	72/66	35 docenas vasos de vidrio y 13 docenas platos de loza	726.00
144	72/66	42 docenas vasos de vidrio y 16 docenas vasos floreados de vidrio	590.00
145	139/66	5 bañadores de plástico, 4 paneros de plástico, 3 pares de calzados de plástico para hombre; 1 par de calzados de plástico para mujer, 20 paquetes de polietileno en bolsas, 16 juegos ropa interior de algodón para hombre y 5 juegos ropa interior de algodón para niño	488.00
146	17/66 R A.No.20/66	3 bultos con peso de 63 k.b. conteniendo 262 piezas cueritos de vicuña (enteros) curtidos sin depilar, y además retazos. 4 piezas colchas de cuero de vicuna sin depilar y una pieza cuero de alpaca, todo ello con peso de 7 k b.	10.697.00
147	S/Nº	5 cajones con 833 cajitas "Modes" (paños higiénicos de papel) y 1 cajón con 12 cartones c/u de 72 cajitas de Curitas y 57 cajas con 108 docenas Esparadrapos	966.00
148	R.A.25/66	13 carpas de lona 7 x 6 y 18 carpas de lona 6 x 5 Industria brasilera	21.000.00
149	" " "	10 carpas de lona 7 x 6 y 17 carpas de lona 6 x 5 industria brasilera	18.200.00
150	" " "	4 carpas de lona 7 x 5 y 10 carpas de lona 8 x 6 Industria brasilera	14.300.00
151	" " "	4 carpas de lona 7 x 5 y 6 carpas de lona 8 x 6 Indutria brasilera	9.700.00
152	S/N	100 rollos hule de algodón con peso de 740 k.b., con décima de rebaja	16.155

NOTA.— Se advierte a todos los postores al remate de las mercaderías antes indicadas que una vez que se haya martillado con la buena pro, no se admitirá reclamación alguna, por lo que se recomienda hacer observación previa de la mercadería.

La Paz, Junio de 1966

ES CONFORME:

HUGO SORIA GALVARRO I.
ADMINISTRADOR DE LA ADUANA DISTRITAL DE LA PAZ

Jaime Domínguez P
Secretario Administrativo de la Aduana de La Paz

DOCUMENTO DIGITALIZADO GAMLP

LOS CINCO PAISES...

Viene de la Pagina 1)

cionales de tipo integral y con alcance regional, que no había sido contemplado en el pasado, está siendo actualmente experimentado en Perú. Sobre la base de un programa integral de desarrollo de la comunidad, el Banco Interamericano de Desarrollo ha otorgado un préstamo a largo plazo por 20 millones de dólares, cifra que se suma a una cantidad igual o mayor de recursos nacionales destinados al mismo fin. Con base a una programación detallada por sub-proyectos, se aunarán los recursos de las instituciones nacionales que en forma aislada trabajan en el mismo sentido.

Esta modalidad de administración y financiamiento, se está ensamblando a un sistema ya existente de articulación ascendente, de lo local a lo regional y nacional con los organismos y servicios que tienen ya experiencia en el campo del desarrollo de la comunidad.

Se menciona igualmente otros programas que, aunque de menor magnitud, han utilizado el crédito externo, tales como los de Ecuador y Bolivia.

Se observa, finalmente, que se han abierto nuevas posibilidades para conformar vastos programas de desarrollo integral basados en los principios y técnicas del desarrollo de la comunidad, que permitirían complementar, afianzar y acelerar la labor, ya en marcha de los planes de desarrollo de los países miembros. Se considera que los programas de desarrollo comunal, independientemente del tipo de financiamiento, sólo pueden ser eficaces en la medida en que encajen dentro de los Programas de Desarrollo Nacional.

EJEMPLOS DE LOGROS ALCANZADOS EN LOS ULTIMOS AÑOS

Aunque no se dispone de estadísticas completas que permitan medir el alcance global de los programas de desarrollo de la comunidad, los beneficios directos se perciben tanto en el ámbito regional como en el local. Se expresan por ejemplo en la construcción de escuelas, viviendas, caminos vecinales y de acceso, acueductos, alcantarillado y letrinas; puestos de salud y atención médica, mejoramiento del hogar; fomento, racionalización y tecnificación de la producción y consumo agropecuario y artesanal; establecimiento de formas cooperativas de explotación económica y de mercadeo; mejora de prácticas alimentarias y de higiene; establecimientos de organizaciones comunales dinámicas; formación de líderes, etc. Se hace mención de que las obras materiales no tienen mayor significación, aun cuando en ellas haya habido la participación popular, si estas no están contribuyendo a los cambios socioculturales.

Se destaca el énfasis que se le está dando en algunos programas al aspecto educativo, por considerar que es sobre esta base como puede lograrse una perdurabilidad mayor en el tiempo, por transmisión de generaciones, a los cambios que se desean.

Estimulando la iniciativa de las comunidades campesinas, Venezuela ha logrado en gran parte extender la reforma agraria a unas 86.000 familias en sólo cuatro años.

En el Ecuador el 35% de las comunidades rurales con más de 200 habitantes están siendo influenciadas, lo que significa la atención de 1.582 comunidades, con 58 equipos polivalentes y 58 promotores. Además, en materia de Reforma Agraria, en 18 meses de labor, el programa de eliminación de formas precarias de tenencias ha beneficiado a 14.871 familias, con una extensión de 164.144 Has.; en adjudicación, legalización y racionalización de la posesión de la tierra ha beneficiado a 6.864 familias con una extensión de 223.617 Has., y, en reasentamientos campesinos el beneficio abarca a 1.771 familias, con una superficie de 37.720 Has.

Colombia, con el aporte de las comunidades y como apoyo a sus programas sectoriales, logró construir en tres años, más de 10.000 viviendas, 2.000 escuelas, 1.430 kilómetros de caminos vecinales y más de 400 obras de acueductos y alcantarillados.

FORMACION DE PERSONAL A NIVEL NACIONAL

Paralelamente a la ejecución de programas, los países han venido atendiendo la necesidad de formar personal especializado que oriente y apoye el proceso en las varias etapas. Colombia, Guatemala, México, Perú y Venezuela preparan personal nacional para tales propósitos y recientemente se ha comenzado a impulsar este tipo de capacitación en Bolivia, Ecuador, El Salvador, Panamá y Uruguay. Las universidades y centros de educación avanzada colaboran en esta actividad.

OBSERVACIONES

Las experiencias mencionadas no constituyen todavía, salvo algunas excepciones, programas integrales y coordinados de desarrollo de la comunidad. La aplicación del proceso se ha visto afectada generalmente por la falta de política nacionales definidas en los países, las inadecuadas estructuras administrativas y la insuficiencia de personal calificado y de recursos financieros.

Pero no obstante puede observarse que el desarrollo de la comunidad ofrece amplias perspectivas como instrumento para el fortalecimiento de los recursos y esfuerzos internos.

La escuela gratuita "María Inmaculada" sostenida en base a los esfuerzos de un grupo de personas, requiere ayuda

La Escuela "María Inmaculada", nacida bajo el aliento apostólico de un insigne sacerdote de la Iglesia en Bolivia, sostenida con el generoso y continuado esfuerzo de un grupo de personas, necesita para sobrevivir y desarrollarse de una ayuda importante.

Mons. Luis Alberto Tapia, fundador, entre otras importantes obras, de la Gruta de Lourdes, deseaba ardientemente contribuir a la solución de uno de los problemas educativos de la ciudad, consistente en el crecimiento incesante del número de educandos y la falta de locales escolares.

En la zona donde estableció la Gruta de Lourdes, numerosos niños y niñas pobres corrían el riesgo de quedar al margen de los beneficios de la educación.

Sin contar con absolutamente nada lanzó la idea de la creación de una escuela gratuita que luego la denominó "María Inmaculada".

Un garaje ofrecido por la familia Ascarrunz, ubicado a pocos pasos de la Gruta, fue habilitado como aula. Con generosas donaciones de una silla, lápices y cuadernos y obsequios del Ministerio de Educación consistentes en 3 pupitres, 2 pizarrones, un escudo y un mapa, fueron iniciadas las labores escolares con 30 alumnas, el 4 de Febrero de 1960.

El crecimiento numérico de alumnas y la creación de nuevos cursos para las que habían vencido el inmediatamente inferior, exigieron la adquisición de un nuevo local. La casa donde funcionaba una "chicheria", tuvo que ser comprada por Mons. Tapia, casa en la que fueron construidas las aulas donde funciona actualmente la escuela.

Mons. Luis Alberto Tapia, fundador de la Gruta de Lourdes y de la Escuela "María Inmaculada", cuando en vida trabajaba intensamente para el sostenimiento de ambas obras.

Desde ese entonces, hasta la fecha, la Escuela "María Inmaculada" dirigida por las Misioneras del Santísimo Sacramento y de María Inmaculada, tuvo que confrontar muchas y graves dificultades.

Más de una vez la Escuela gratuita estuvo a punto de cerrar sus puertas, debido a la falta de recursos para su sostenimiento.

La Gruta de Lourdes, donde la devoción a la milagrosa imagen del mismo nombre, crece semana a semana.

La Asociación de Padres de Familia, organizada por la Madre Pura que entonces era Superiora de las Misioneras, resolvió que sus integrantes dieran cuotas voluntarias para el pago de las profesoras seglares. Así, la escuela pudo atender un importante capítulo de sus obligaciones respecto a sus profesoras seglares, ya que las religiosas realizan su trabajo educativo en forma completamente gratuita.

Pero las necesidades no han tenido como no tienen límites. Funciones de cine, rifas y otras actividades tuvieron que ser realizadas para la recolección de fondos, con los cuales pudo construirse nuevas aulas. Religiosas, maestras y padres de familia, sin medir esfuerzos y conjuncionando voluntades, se dieron a la tarea de resolver los problemas de la escuela participando activamente en la realización de actos destinados a la consecución de recursos.

NECESIDADES ACTUALES

Entre los varios y graves problemas que confronta la Escuela, está el de la carencia de agua. Este indispensable elemento de vida no llega a la Gruta. El Alcalde Municipal, en una de sus visitas a la gruta y a la escuela, prometió hace algún tiempo resolver el problema, ofreciendo que las cañerías de conducción serían extendidas hasta la Escuela y que la obra se inauguraría el próximo 16 de Julio. Padres de familia, alumnas, religiosas y maestras esperan que la palabra oficial será cumplida cual corresponde a una autoridad edilicia.

Las aulas construidas con verdaderos esfuerzos son insuficientes. Basta señalar el hecho de que dos cursos están obligados a pasar clases en una misma aula. Hace falta otras nuevas para los seis cursos que reúnen un total de 200 alumnas. Las religiosas desearían tener otra aula exclusivamente destinada a clases de Secretariado Comercial y otra para cursos de economía doméstica, para todas las alumnas que a causa de sus dificultades económicas no podrán seguir estudios secundarios.

Pero los esfuerzos que realizan los padres de familia, religiosas y maestras, requieren una ayuda importante, para que la escuela gratuita "María Inmaculada" donde reciben educación niñas de familias pobres, pueda subsistir y cumplir la alta finalidad para la que fue creada por Mons. Luis Alberto Tapia. En espera de esa ayuda está ese grupo de personas que con renovados sacrificios pudo sostener hasta hoy dicha escuela.

Las religiosas y padres de familia, a través de PRESENCIA, expresan su gratitud y reconocimiento al Prefecto del Departamento por su obsequio de 30 sacos de cemento y 12 bancos que han sido empleados en la construcción de una parte de la escuela. Igualmente, expresan su agradecimiento al Alcalde Municipal por su donación de un lote de libros para las alumnas. Finalmente, agradecen a las direcciones de los Colegios Santa Ana y La Salle, por haber hecho posible la realización de funciones de cine destinadas a recaudar fondos.

ESCUELA GRATUITA "MARIA INMACULADA".- A la derecha se puede apreciar la parte construida con muchos y renovados esfuerzos por las Misioneras del Santísimo Sacramento y la Asociación de Padres de Familia de la Escuela.

Al fondo aparece la parte final de la Escuela, donde las Misioneras del Santísimo Sacramento y los Padres de Familia pretenden habilitarla para nuevas aulas y para cursos de Secretariado Comercial. La realización del importante proyecto requiere una ayuda de carácter realmente extraordinario.

JAIME ESCOBAR QUIROGA

Abogado

Reabrió su Estudio Jurídico en la calle Socabaya 340, 2o. piso, Of. No.6, Teléfono 20930, Casilla de Correo 1210. Atenderá a partir del 6 del mes acutal trámites judiciales y administrativos, especialmente aduaneros y de tributación fiscal.

SUPERINTENDENCIA DE BANCOS

PREVENCION AL PUBLICO

LA SUPERINTENDENCIA DE BANCOS, PREVIENE AL PUBLICO EN GENERAL QUE ESTA ABSOLUTAMENTE PROHIBIDO EL USO DE EMBLEMAS NACIONALES, EFIGIES DE LOS PROCERES Y EN GENERAL CUALQUIER DISEÑO DE BILLETES DEL BANCO CENTRAL DE BOLIVIA CON FINES PUBLICITARIOS, BAJO LAS MAS ENERGICAS SANCIONES PREVISTAS POR LEY.

La Paz, 6 de junio de 1966

LUIS S. HUMEREZ CABRERA
Superintendente de Bancos

TODO CHAMPU ES BUENO!
(para limpiar el cabello)

pero...si además desea usted darle vida, brillantez, sedosidad, sin cambiarle el color...

COIFFURE ITALIENNE
COLOR HIGHLIGHT SHAMPOO
de MAX FACTOR
debe ser su champú.

HOTEL PREFECTURAL DE ORURO

Playa de Estacionamiento frente a la Estación Central. Bienvenidos a la Capital Folklórica de Bolivia. Atención Esmerada. Comodidad. Servicio de Bar y Comedor pennanente. Reservaciones con anticipación.

HOTEL PREFECTURAL "ORURO"
Teléfonos 50600 - 50601
Casilla Nº 471 ORURO
CONCESIONARIO:
GROVER CALDERON P.

¡AHORRE TIEMPO Y DINERO!

VIAJANDO: en las cómodas y rápidas aeronaves DC-6B del

LLOYD AEREO BOLIVIANO y

APROVECHANDO: de la extraordinaria REBAJA DE TARIFAS en su ruta Troncal LA PAZ-COCHABAMBA-SANTA CRUZ

VALOR NETO DE LOS PASAJES

	ACTUAL	ANTES
La Paz-Cochabamba	$b. 109.--	$b. 133.--
Cochabamba-La Paz	" 109.--	" 133.--
La Paz-Santa Cruz	" 218.--	" 266.--
Santa Cruz-La Paz	" 218.--	" 266.--

Pasajes para menores (hasta 12 años de edad) 50%
Pasajes para bebes (hasta 2 años de edad) 10%
Por kilo de exceso de equipaje y encomiendas 1%

RELACIONES PUBLICAS

DOCUMENTO DIGITALIZADO

EL INVITADO DE HONOR

PRESENTE EN LA MESA DE RICOS Y POBRES

San Pedro

TINTO Y BLANCO

★ UN VINO DE JERARQUIA... QUE AL BEBERLO PROPORCIONA EN CADA GOTA UN TOQUE DE DISTINCION Y BUEN GUSTO

★ Y PARA SUS COCTELES Y CHUFLAYS SINGANI

San Pedro

★ POR SU ELABORACION Y PUREZA NO OCASIONA AL DIA SIGUIENTE MALESTAR... SINO... PLACER Y SATISFACCION AL BEBERLO

COMBATA AL FRIO Y AL RESFRIO LLEVANDO UN HALAGO A SU PALADAR

San Pedro

SIDEC OVERSEAS (BOLIVIA) Ltda.

LA PAZ - ORURO - COCHABAMBA - STA CRUZ POTOSI - TARIJA - TUPIZA

NOMBRE..... DIRECCION.....

APELLIDO..... LOCALIDAD.....

BIBLIOMANIA No. 50

Por Coigres

A:

B: ACCIÓN DE EMPATAR

C: PERSONA QUE HA OBTENIDO EL ÚLTIMO GRADO QUE CONFIEREN LAS UNIVERSIDADES

D: ARMA DEFENSIVA QUE SE LLEVABA EN UN BRAZO

E:

F: INVENCIÓN, DESCUBRIMIENTO

G: LAT.- NUBES QUE TIENEN ASPECTO DE MONTAÑA DE NIEVE CON LOS BORDES BRILLANTES

H: FALTA DE MEMORIA

I: CADA UNA DE LAS PARTES MÓVILES EN QUE TERMINAN LA MANO O EL PIE

J:

K: PRIMER ALIMENTO DE LOS MAMÍFEROS

L: CONJUNTO DE ÓRGANOS QUE CONSTITUYEN EL CUERPO ANIMAL O VEGETAL

M: BOSQUE GRANDE

N:

Ñ: "RAZA DE BRONCE" "PUEBLO ENFERMO

O: PESADO, TORPE

P: ESPADA QUE SE ESGRIMÍA CON AMBAS MANOS

Q: ÁRBOL DE MADERA FIBROSA SÓLIDA Y ELÁSTICA

R:

S: MUSA DE LA MÚSICA Y LA POESÍA LÍRICA

T: SALVAJE, AGRESTE

U: TUBÉRCULO TÍPICO DEL ALTIPLANO (PL.)

V: SU CAPITAL CARSON CITY

W:

X: AUTOPSIA

Y: ELIODORO..... HECHO PRESO EN LA BATALLA DE LA ALIANZA

Z: LIBRO EN QUE SE ANOTAN LAS COSAS QUE SE HAN DE HACER CADA DÍA

138	83	28	115	167	123	7	133	
61	145	71	69	2	126			
135	26	172	76	38	127			
6	33	165	114	59	88			
148	77	27	156	46				
20	105	130	100	169	40	158		
116	170	89	50	91	101	36		
90	70	17	44	85	144			
151	49	99	32					
155	113	3	161	29	56			
97	23	141	157	65				
119	34	43	84	14	62	108	128	79
63	152	31	125	103				
39	107	25	162	129	1	81	121	
92	75	24	94	165	78	111	153	
139	95	8	55	86				
159	104	102	48	58	80	4	136	
134	16	67	21					
171	10	82	53	120	117			
122	146	37	15	66	118	68		
47	166	96	5	140	124	112	60	35
168	132	18	73					
22	147	64	131	11	72			
9	149	93	142	54	109			
164	13	87	41	150	57	137	110	74
45	173	52	98	19	154	30		
160	106	12	51	143	42			

CUADRO "A"

N-1		B-2	J-3	P-4		T-5	D-6	A-7		Ó-8	W-9	R-10	V-11	Z-12		X-13	L-14
		S-15	Q-16		H-17	U-18	Y-19	F-20	Q-21		V-22	K-23	Ñ-24	N-25	C-26		
E-27	A-28	J-29	Y-30			M-31	I-32	D-33			L-34	T-35	G-36	S-37	C-38	N-39	
		F-40	X-41	Z-42	L-43	H-44	Y-45	E-46	T-47			P-48	I-49			G-50	Z-51
	Y-52	R-53	W-54	O-55	J-56	;			X-57	P-58	D-59	T-60	B-61	L-62	M-63		
	V-64	K-65	S-66	Q-67	S-68	,		B-69	H-70		B-71	V-72	U-73	X-74	Ñ-75	,	
C-76	E-77	Ñ-78	L-79		P-80	N-81	R-82	A-83	L-84	H-85	O-86		X-87	D-88	G-89	H-90	
	G-91	Ñ-92		W-93	Ñ-94	O-95	T-96	K-97	Y-98		I-99	F-100		G-101	P-102	M-103	
	P-104	F-105	Z-106	N-107	L-108	W-109	X-110	Ñ-111			T-112	J-113	D-114	A-115	G-116	R-117	;
S-118	L-119	R-120	N-121	G-122	A-123	T-124			M-125	B-126	C-127	L-128	N-129			F-130	V-131
U-132	A-133	Q-134	,			C-135	P-136	X-137	A-138	O-139	T-140	K-141	W-142	Z-143	H-144	,	
	B-145	S-146	V-147	E-148	W-149	X-150	,		I-151	M-152	Ñ-153	Y-154	J-155	E-156	K-157	F-158	...
P-159	Z-160	J-161		N-162	Ñ-163	X-164	D-165	T-166	A-167	U-168	¡	F-169	G-170	R-171	C-172	Y-173	!

CUADRO "B"

PREMIOS

1er. PREMIO $b. 600.- **3er. PREMIO $b. 200.-**

2º PREMIO $b. 300.- **4º PREMIO $b. 100.-**

1.- Llene las definiciones del cuadro "A". En la columna destacada se formará el nombre de un autor literario y el título de su obra. Traslade las letras a la correspondiente casilla del cuadro "B", donde obtendrá un párrafo de la pieza literaria correspondiente a la columna destacada en el cuadro "A". Llene el cupón con nombre, apellidos y dirección y envíelo a PRESENCIA.

2.- Los concursantes de La Paz, podrán entregar sus soluciones en nuestras oficinas hasta las 18 hs. del sábado 18 de Junio de 1966. Los concursantes del interior, podrán entregar sus soluciones en nuestras agencias o enviarlas a la casilla 1451. La Paz. Entrarán al sorteo sólo las recibidas por correo hasta las 12 hs. del lunes 20 de Junio de 1966. Las soluciones que no tengan adheridas la etiqueta y envoltura mencionados en el punto seis, serán anuladas.

3.- El sorteo se realizará el lunes 20 de Junio a hs. 18.15 en las oficinas de PRESENCIA, con la asistencia del Notario de Fe Pública. La solución correcta y la nómina de ganadores se publicará el día martes 21 de Junio. Los premios serán entregados únicamente el día jueves a hs. 16.30.

4.- Los premios, deben ser retirados en el plazo de 30 días después del sorteo. Pasada esta fecha quedarán anulados, sin lugar a reclamo.

5.- Las mercaderías serán entregadas a los ganadores considerablemente más baratas que el precio normal de venta. Radios, alimentos, ropa, jabones, bicicletas, licores, cigarrillos y otros productos que enumeraremos más abajo, podrán ser elegidos a gusto del ganador por el valor de su premio. No haremos pagos en efectivo. Los ganadores de localidades donde no existen agencias de SIDEC OVERSEAS, elegirán sus premios y los recibirán por correo.

6.- Adhiera a su solución un envase o etiqueta de cualquiera de los siguientes productos importados por SIDEC OVERSEAS: Alka Seltzer norteamericano, Champagne "Pommery", Vermouth "Martini Rossi" cognac "Couvoisier", "Guillette", "Té-Tetley", jabón "FAB", "Cadum", "Cashmere Bouquet", "Palmolive o Para Mí", cremas de afeitar "Colgate o Palmolive", Cigarrillos "Phillip Morris", "Parton" "Parliament", "Alpine" o "Malboro", singani "San Pedro", Whisky "Chivas Regal", "Smuggler", o cualquiera de las 57 variedades de licores.

7.- Además de los productos anteriormente mencionados, los ganadores podrán elegir los siguientes productos: Harina "La torre Superior", manteca "Exquisita", leche evaporada "Carnation", leche condensada "Favorita" y "Gloria", máquinas de coser, bicicletas, alfombras, y caminos, vesturario (Camisas, calcetines, pañuelos, ropa interior, velos para misa, ect.), radios "Sanyo" y "Sharp", cualquiera de los 60 productos de "Colgate-Palmolive", "Tony", "Paper Mate", licuadoras, exprimidores, grabadoras, vidrio plano, llantas para vehículos, juguetes y cualquier producto importado por SIDEC OVERSEAS.